RFT, ECOLOGISTI UCCIDONO DUE AGENTI

FRANCOFORTE — Due agenti di polizia sono stati uccisi e altri nove feriti, durante i gravi incidenti avvenuti ieri sera tra forze dell'ordine e dimostranti che protestavano contro l'entrata in funzione di una nuova pista dell'aeroporto di Francoforte.

Duecento manifestanti, alcuni dei quali con il volto coperto, si erano riuniti presso la nuova pista, teatro per molti anni di periodiche manifestazioni organizzate dagli ambientalisti. Secondo alcune fonti, all'ordine di disperdersi intimato dalla polizia, questi hanno risposto con un fitto lancio di sassi, di bottiglie incendiarie ed a colpi di arma da fuoco.

Secondo altri testimoni invece sarebbero stati gli stessi manifestanti a caricare il cordone, formato dai poliziotti intorno alla pista, sparando, scagliando sassi e bottiglie incendiarie. In precedenza i giovani avevano cercato di abbattere una rete ed un muro di recinzione.

Il 2 novembre del 1980 la polizia era intervenuta radendo al suolo tende e baracche che verdi, ambientalisti e militanti della sinistra avevano eretto sul posto per bloccare i lavori, successivamente ultimati nell'aprile del 1984. Tali lavori, obiettavano gli ambientalisti, avrebbero finito per distruggere una delle poche zone arboree che circondano la città e la pista sarebbe stata fonte di grave inquinamento ambientale e acustico.

Da sei anni i gruppi di protesta ricordano l'anniversario dei raid compiuti in quell'occasione dalla polizia, scontrandosi ogni volta con le forze dell'ordine.

I due poliziotti uccisi sono stati raggiunti da colpi sparati a distanza piuttosto ravvicinata. Immediatamente soccorsi dai loro colleghi, sono deceduti poco dopo essere stati ricoverati in ospedale. Non è noto invece se anche gli agenti feriti siano stati raggiunti da colpi di arma da fuoco o dai sassi o ustionati con le bottiglie incendiarie.

Gli scontri di ieri sera sono i più gravi registrati in seno di dimostrazioni nella Repubblica Federale.

BORSA APRE -1,5%

BORSA A MILANO — Apertura pesante con prezzi cedenti, inferiori alle quotazioni del dopo-listino di ieri. Leggero miglioramento dopo trenta minuti di contrattazioni: Indice Mib di Borsa alle ore 10,45: -1,5 per cento (tendenziale: -0,8 per cento).

BORSA A TORINO — Inizio di seduta calmo con prezzi di chiusura lievemente cedenti. Chiusure: Montedison 1580, Montedison risparmio 800; Ifi privilegiate 20.005; Fiat 9080; Fiat privilegiate 5300; Ras 41.000; Generali 90.900; Sai 19.400.

DOLLARO — In ribasso; all'apertura dei mercati valutari è indicato sulle 1256 lire, contro le 1267,87 lire di ieri.

Il marco viene invece indicato sulle 736 lire rispetto alle 735,79 lire del «fixing» di ieri.

STAMPA SERA

L. 800
ANNO 119 - Numero 298

QUOTIDIANO D'INFORMAZIONE - TORINO, VIA MARENCO 32 - TEL. (011) 65.681 - C.A.P. 10126
NUMERI ARRETRATI IL DOPPIO - SPEDIZIONE IN ABBONAMENTO POSTALE (GRUPPO 1/70)

Martedì 3 Novembre 1987

Il convoglio aveva avuto un incidente. I controlli: nessun pericolo

ALLARME RADIOATTIVO A MODANE

BLOCCATO UN TRENO FRANCESE CON UN CARICO DI COBALTO

MODANE — Allarme cessato e il «treno atomico» ripartirà presto, destinazione Jugoslavia. L'emergenza «nucleare» è terminata stamane alle 10,30. I tecnici dei vigili del fuoco di Torino, inviati a Modane dalla nostra Protezione Civile, hanno finito i loro controlli con un parere favorevole: «*Il convoglio può attraversare il nostro Paese*». Alle 11,10 il treno era ancora fermo a Modane, ma si attende solo l'ultimo «o.k.» da Roma. Nel suo viaggio giungerà dapprima a Torino e poi proseguirà per Venezia con un carico di «cobalto 60» derivato dalle lavorazioni di una centrale nucleare francese e destinato a un ospedale jugoslavo specializzato nella cura dei tumori, il Kibrido di Vinca.

La situazione di all'erta era scattata ieri sera e per tutta la notte ha tenuto sul chi va là per tutta la notte i funzionari di frontiera italiani nella stazione di Bardonecchia. Telefonate continue con Roma e Modane, richieste di nuovi controlli e di nuove assicurazioni alla autorità francesi, allarme anche per polizia di frontiera e carabinieri. Poi, dal nostro ministero della Protezione Civile, giungeva l'ordine per i vigili del fuoco torinesi: «*Salite a Modane e controllate il tasso di radioattività*».

Nella stazione francese c'era il convoglio, bloccato prima di giungere al confine da un fonogramma delle nostre autorità di frontiera, in collegamento con la sala operativa del ministero degli interni a Roma.

Il treno era partito sabato sera dalla stazione di Paris La Chapelle. Domenica mattina, per una brusca frenata, nel vagone che trasporta il cobalto si sarebbero rotti i sistemi di bloccaggio del fusto che contiene 7 tonnellate di sostanza radioattiva. Il contenitore si è rovesciato, mentre il convoglio transitava nei pressi della cittadina di Monclair, a poca distanza dalla frontiera.

E' intervenuta subito la Protezione Civile transalpina. Il treno è stato bloccato nella stazione di Amberieu (dipartimento di Ain nelle Alpi) che è stata evacuata.

I tecnici francesi sono entrati, con le protezioni antinucleari, nel vagone del «Cobalto 60». Gli strumenti di misurazione hanno indicato leggere tracce di radioattività mentre l'intero carico ha un livello complessivo di 65.330 curie.

Per 24 ore sono poi proseguite le ispezioni dei vigili del fuoco e degli esperti della Protezione civile, sino a quando le autorità transalpine hanno avuto la conferma che non c'era alcun pericolo e che il convoglio poteva proseguire verso la Jugoslavia. Un comunicato dell'*Afp*, l'agenzia di stampa nazionale, ha infine spiegato che lo sgombero di Amberieu era stato solo precauzionale e che non c'era mai stato pericolo per la popolazione.

A questo punto, però, cominciava il «problema» italiano. La Protezione Civile transalpina chiedeva il permesso alle nostre autorità di poter far attraversare il confine al «treno atomico». Una consultazione tra autorità doganali e italiane portava al blocco e all'invio dei vigili del fuoco di Torino.

Questa mattina, infine, un primo comunicato ufficiale italiano in cui si dice che «*le misurazioni dei vigili del fuoco hanno determinato valori rientranti nella normalità del trasporto*».

Al valico ferroviario di Bardonecchia, intanto, si fa notare che spedizioni di materiale radioattivo non sono insolite né infrequenti. E' probabile che la paleosi creatasi in Francia sia da collegare all'incidente ecologico di Nantes della scorsa settimana, quando una nube di ritorno di ammonio, sprigionatasi da un incendio, aveva costretto le autorità a sgomberare 50 mila abitanti.

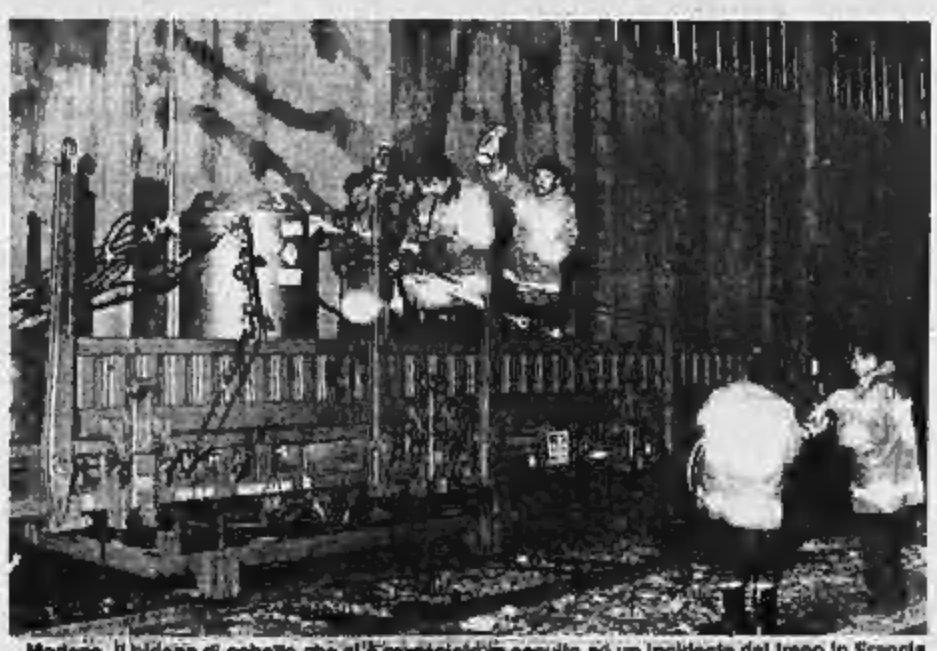

Modane. Il bidone di cobalto che si è rovesciato in seguito ad un incidente del treno in Francia

Fino a venerdì

ANCORA SCIOPERI DEGLI AEREI

ROMA — Ancora una settimana difficile per chi deve volare. In seguito agli scioperi del personale di terra degli aeroporti, da oggi e fino a venerdì compreso, l'Alitalia e l'Ati hanno deciso di cancellare quotidianamente numerosi voli, di nazionali e 28 internazionali, nonché 8 su 68 dei voli da e per le isole.

Dopo la fermata di quattro ore per turno di ieri — — rientra nel programma di lotta deciso da Cgil, Cisl e Uil in appoggio alla vertenza del contratto nazionale — per mercoledì 18 novembre è previsto un secondo sciopero nazionale della categoria.

Oggi intanto riprendono le trattative fra le parti con la mediazione dei ministri del Lavoro e dei Trasporti, Formica e Mannino.

Gli scioperi hanno provocato uno scontro tra i sindacati e la compagnia di bandiera. In una lettera inviata ai ministri delle Partecipazioni Statali, Lavoro e Trasporto, i segretari generali di Cgil, Cisl e Uil chiedono l'intervento del governo per «*il comportamento sbrigativo dell'Alitalia*».

Finanziaria, il ministro del Tesoro rettifica il tiro

«NON GLI E' TUTTO DA RIFARE!»

Scioperi e referendum minacciano Goria

ROMA — I referendum, la finanziaria da rifare, il sindacato che minaccia lo sciopero generale, i trasporti ancora nel caos, e i rapporti tra i cinque della maggioranza appesi ad un filo sempre più fragile. I sette giorni di passione per Goria iniziano oggi, e il 10 novembre si saprà se c'è la resurrezione o il definitivo sbrigamento del suo governo. I repubblicani chiedono ufficialmente un vertice per tenere incollata la maggioranza e la dc è pronta a sottoscrivere tale richiesta, dal momento che, come scrive «Il Popolo», lo stato dei rapporti fra i partiti di governo ha «*raggiunto ormai un grado di tensione così elevato da rischiare di creare situazioni difficilmente controllabili*». Ma il psi fa mostra di non sentire, preferisce tener tesa la corda e aspetta.

Per ora non succede nulla, si vive la quiete che precede la tempesta, una cappa immobile e pesante che grava sui palazzi del potere semideserti per la pausa preelettorale. Il momento della verità è fissato per martedì prossimo 10 novembre. Quel giorno saranno ufficializzati i risultati dei cinque referendum, e finalmente acquisteranno un valore concreto le primogeniture accampate da ogni partito sulla volontà popolare. E finalmente si comincerà a discutere con serietà quale soluzione dare ai problemi della giustizia e dell'energia. Reggerà il governo Goria alla prova del dopo referendum? Quando è nato, tutti gli profetizzavano una vita non più lunga di dicembre, il tempo di gustare i referendum e varare la finanziaria.

Ma il giorno del giudizio arriva in anticipo. Sì, perché sempre in quel giorno, martedì prossimo, toccherà allo stesso Goria presentarsi all'assemblea del Senato per spiegare la correzione di linea nella manovra economica per il 1988. E la guerra tra stangati e «stangatori», recessionisti e «sviluppisti», si scatenerà feroce. Meglio così, forse, per il presidente del Consiglio: se ce la fa, il suo governo avrà vita garantita almeno fino a primavera, quando la dc si riunirà a congresso. Altrimenti, meglio una fine onorevole sul campo, che uno stillicidio da parlasi lenta e inesorabile.

Una strategia del contagocce però, sembra proprio quella inaugurata da Amato, ministro del Tesoro, vicepresidente del Consiglio e capodelegazione socialista nel governo, che oggi ha iniziato con Cava e Colombo, suoi colleghi alle Finanze e al Bilancio, l'opera di revisione della finanziaria. Una prima vittoria Amato l'ha già ottenuta, non sarà lui a tornare sabato in commissione Bilancio del Senato per riaggiustare i cocci: quel giorno tutt'al più si terrà il Consiglio dei ministri per l'imprimatur, mentre toccherà a Goria affrontare la solennità dell'aula dopo la pausa referendaria.

Nel frattempo il ministro del Tesoro si dedica alla redazione del provvedimento e ne enuncia la filosofia, sulla quale gli altri due colleghi del dicastero finanziario si dicono completamente d'accordo, forse per eccesso di fiducia o forse davvero perché ancor più bravi del «dottor sottile».

Finanziaria da rifare! «*Gli è tutto da rifare, è un'affermazione alla Barfuli* davvero *improporta, se riferita alla finanziaria*», ribatte Amato spiegando che non si tratta di riscriverla, ma «*di procedere ad alcuni aggiustamenti. Siamo* il fabbisogno di diecimila miliardi! «*Ma se* il governo *fosse stato in grado di contenere il fabbisogno sotto i centomila miliardi, lo avrebbe già fatto a settembre, non*

Gianni Pennacchi

(Continua a pagina 13)

Un documento denuncia difficoltà e carenze

LE DONNE-POLIZIOTTO SENZA DIVISA INVERNALE

TORINO — Le donne poliziotto sono senza divisa invernale. Gli agenti al femminile dovevano entrare nelle Questure dopo un corso di preparazione di un anno. Ma il ministero ha deciso di utilizzare il personale con sei mesi di anticipo e le ditte che si erano impegnate a fornire gli abiti d'inverno si sono trovate in ritardo. Di altre carenze (organico ridotto all'osso, agenti impiegati in attività che toccherebbero ad altri, ritardi nelle retribuzioni) sono stati informati il prefetto Sparano e il questore Agati.

(Il servizio a pagina 3)

Gardini ha deciso di non trattare

NESSUN RICATTO AL TABU' DELLA MORTE

«Violare un sepolcro offende l'umanità di tutti noi». La definizione data dal procuratore generale di Ravenna Aldo Ricciuti al furto delle spoglie di Serafino Ferruzzi è esatta dal punto di vista morale, religioso e sociale. «Violare» una tomba è però sempre un'illusione, se se ne fa un'arma di ricatto e d'intimidazione, perché nessuna violazione può cancellare di per sé il tabù della morte, e spesso può non ottenere alcun risultato ricattatorio. Ma questo i ladri del corpo di Ferruzzi non lo sanno, se han fatto di quel furto, di quella saltra, un'arma di ricatto a Gardini.

Il caso di Ravenna è stato definito, sempre dal procuratore, «anomalo». E anomalo lo è in effetti. Si scopre che, pur circondate ancora da riverenza arcaica e religiosa, tutte le salme e le tombe sono ormai più che violabili, dalla violenza delle guerre, delle catastrofi e delle stragi o dalle lotte di gruppi senza scrupoli.

Gardini e la famiglia Ferruzzi hanno fatto bene a non venire a patti per il furto d'un cadavere. Anche questo caso ripropone la scelta sempre odiosa davanti a un ricatto di dover le più volte trattare, ma soprattutto per i vivi, anche perché il caso, appunto anomalo, di cui si parla, è fra i pochi che riguardano un morto.

Anomalo, ma significativo ed eloquente, resta questo caso anche per il coraggio dei ricattati, che non sempre s'è verificato in casi analoghi, ma anche per il pessimo gusto necrofilo dei ricattatori. Questi ultimi non hanno capito che un grande industriale e finanziere, in una strettoia del genere, di fronte a questa sfida e ad altre analoghe, riesce sempre a controllare le proprie corde emotive. Diversamente, che industriale e finanziere sarebbe? Se poi anche questa fosse una mossa della concorrenza industriale, come qualcuno ipotizza, più che mai Gardini andrebbe a nozze accettando la sfida. Uno come lui deve pur tenere all'«immagine» che oggi come mai prima i big del potere economico praticano e rispettano.

Nazareno Fabbretti

ESCI DAL GRUPPO

c'è un Club dove i desideri diventano realtà

Iniziativa

DonnaClub

Via Juvarra, 18 - TORINO - Tel. 5612 020

Questa sera (alle 19) l'opera della tetralogia wagneriana sarà eseguita in edizione originale

SIGFRIDO APRE LA STAGIONE DEL REGIO

TORINO — S'inaugura questa sera alle 19, con la rappresentazione de «Il Sigfrido», seconda giornata dell'«Anello del Nibelungo» di Richard Wagner, la nuova stagione lirica del Teatro Regio.

L'opera, in edizione originale, costituisce la terza tappa dell'ambizioso progetto che l'ente lirico torinese ha avviato l'anno scorso, con la messa in scena di «L'oro del Reno» e «La Walkiria», e che si concluderà nel settembre del 1988 con «Il crepuscolo degli dei», ultima tappa dell'imponente tetralogia wagneriana.

La regia dell'opera è di Gianfranco De Bosio, la direzione di Zoltan Pesko, le scene dell'architetto ungherese Attila Kovacs, i costumi di Santuzza Calì.

«*Se mi avessero profetizzato che avrei allestito Wagner, quando, intorno al '54, ho firmato le prime regie nel teatro d'opera, quasi non avrei creduto alla previsione*», ha detto De Bosio. Spiega: «*Ho deciso di affrontare l'impresa rifacendo i conti, per così dire, con il libretto, e cercando di farne riaffiorare di nuovo l'impostazione mitica: non a caso Wagner pensava alla tragedia greca...*».

L'ispirazione, dunque, rimane la stessa che ha caratterizzato i due allestimenti precedenti.

Aggiunge ancora il regista: «*Io penso che di questa colossale "saga scenica in una vigilia e tre giornate" vada ristabilito il clima da "mattino del mondo"... Certo le valenze simboliche del racconto vanno fatte percepire al pubblico, ma calandolo nella primitività di una natura rievocata immaginativamente*».

Sigfrido è il tenore Gerd Brenneis. Tra gli interpreti (il cast artistico è a maggioranza tedesco, e di specializzazione wagneriana), Borii Bakov, Barbara Carter, Heina Klaus Ecker, Anne Evans, Wieus Slabbert, Ortrun Wenkel.

Il tenore Graham Clarke (cui era stato affidato il ruolo di «Mime»), colpito da infarto durante una prova, otto giorni fa, si sta riprendendo.

E' stato sostituito dal collega Hans Jorgen Laursen.

Le prove di Sigfrido. Protagonista Gerd Brenneis

RCS
Giorgio Montefoschi
LO SGUARDO — DEL — CACCIATORE

"Ora capisco quanta densità emotiva, quanta sommessa tragicità Montefoschi veda nel mondo domestico, nella quotidiana fatica dell'esistere insieme, nel gioco stremante delle devozioni e delle slealtà, dell'amore e del disamore."
Giorgio Manganelli
RIZZOLI

1911
pellicceria durando
Via Roma 77 - Torino
Esclusivista pellicce FENDI

VENITE A VEDERE LA SCUOLA DOVE FINALMENTE IMPARERETE SPAGNOLO, RUSSO, ...CINESE!
Soltanto insegnanti di madre-lingua diplomati
Classi con un massimo di 10/12 allievi
Una lunga tradizione di serietà e risultati
Regency School è la scuola per chi non vuole sciupare tempo e denaro, ma li vuole investire per sé o per i propri figli, per chi è disposto a impegnarsi seriamente nello studio, ma pretende risultati sicuri
REGENCY SCHOOL
La grande scuola di lingue straniere
Via Arcivescovado, 7 - TORINO - Tel. 011/517.458

PECETTO centro
via Gibellini
Impresa vende direttamente
VILLE PRESTIGIOSE
4 camere salone cucina tripli servizi seminterrato tavernetta cantina lavanderia box 3 auto. Giardino da 500 a 1500 mq.
VISITE IN CANTIERE
da lunedì a venerdì.
Sabato su appuntamento.
Tel. 86.09.049

DETAILS
(ex Brinkmann - Island Company)
DISCOUNT FASHION
NUOVI ARRIVI
E TANTE OCCASIONI A PREZZI STRACCIATI!!
LEVIS 501 Made in Usa
L. 50.000
Corso Dante 125 - 10126 Torino
Tel. (011) 650.32.41
Orario continuato 9,30-19,30

Il prof. Rodolfo Zich si è insediato ieri mattina

NUOVO RETTORE AL POLITECNICO E UNA DONNA FA IL VICE

Con l'inizio ufficiale del nuovo anno accademico, da ieri, il prof. Rodolfo Zich ha cominciato «a fare il rettore» del Politecnico. Il suo primo atto sarà quello di nominare il suo più stretto collaboratore, il prorettore, ruolo per cui ha scelto una collega della Facoltà di Architettura, la prof. Vera Comoli Mandracci. E' la prima volta che una donna assume una carica di così alto prestigio e responsabilità nella storia dell'Università torinese. Zich, 48 anni, docente ordinario di «Campi elettromagnetici e circuiti» nel corso di laurea per ingegneri elettronici, è stato eletto al vertice del Politecnico dopo aver a sua volta assistito come prorettore il prof. Stragiotti.

Alla vigilia della sua elezione, il 29 giugno scorso, il prof. Zich volle impegnarsi con i colleghi elettori presentando loro un programma di massima per il mandato triennale che lo attendeva. E ieri, alle sette di sera, al termine della sua prima giornata di lavoro nel suo nuovo ufficio ingombro dei documenti che lo hanno «seguito», come primo atto dell'intervista, il neorettore mi ha consegnato proprio quel suo primo «memorandum» programmatico. «Mi piace rispettare gli impegni», ha aggiunto ancora più programmaticamente.

In testa alle fitte sette paginette Zich aveva osservato che in sé «la situazione del Politecnico — rispetto alla qualità della formazione e della ricerca che assicura — può indurre ad un ragionevole ottimismo, ma diventa estremamente preoccupante il confronto fra le nostre strutture e quelle dei migliori università europee e nordafricane. Soprattutto è drammatica la divaricazione tra i programmi e gli investimenti previsti in Italia e quelli di altri Paesi».

«Non possiamo illuderci e illudere il mondo esterno sulla nostra capacità di rispondere — aveva aggiunto — alla sfida posta dall'imponente domanda di formazione proveniente dal sistema sociale».

E' una collega della facoltà di Architettura, la prof. Vera Comoli Mandracci. Il memorandum programmatico del nuovo rettore. Preoccupante il confronto con le migliori università europee e nordafricane

Il prof. Rodolfo Zich, nuovo rettore del Politecnico

Secondo un recente studio nell'area di Tecnocity, in particolare in provincia di Torino, per i prossimi «Anni Novanta» si dovrebbe poter contare su un numero doppio all'attuale di laureati in ingegneria. «La realtà è che noi siamo un'ottima struttura — ripete ora il prof. Zich — per formare 600 laureati all'anno. Se ne occorre il doppio si rischia che ogni laureato costi 80 milioni. Lo dico perché si smetta di pensare all'università in termini assistenziali e non di investimento produttivo e sociale di segno strategico. Sappiamo anche noi che le nostre industrie pagano la carenza di tecnici qualificati con la perdita o la rinuncia a quote di mercato significative. Per recuperare non c'è alternativa ad una politica di sinergie, da attuare guardando lontano».

Zich guarda appunto al sistema anglosassone di formazione e la possibilità di utilizzare il «canale» delle mezze diretto a fini speciali («che hanno però il difetto di non consentire con l'attuale ordinamento la prosecuzione degli studi sino alla laurea») per istituire un primo livello di laurea dopo 2-3 anni di studio, che risponda alla crescita esponenziale della richiesta di tecnici qualificati. A monte, però, restano problemi enormi di struttura. «Per quanto riguarda gli spazi gli standard europei sono di 30 metri quadri per studente: ad ingegneria siamo fermi a 10 metri quadri per studente, mentre ad architettura scendiamo addirittura ad un rapporto di 2,5 metri quadri. E in senso lato la nostra struttura è ugualmente carente: su un organico di 500 docenti abbiamo perso 140 persone. La conseguenza è che spesso un professore ha 300 studenti cui fare lezione, con inevitabili riflessi sulla qualità della didattica».

La percentuale degli abbandoni dopo i primi due anni di corso, ricorda il nuovo rettore, è del 50 per cento. «In parte dipende dalla scarsa preparazione di base con cui i diplomati si affacciano all'università, ma per il resto dobbiamo porci noi, insieme alle istituzioni pubbliche e all'industria, il problema di mettere a punto risposte adeguate alle necessità dell'oggi». In questo senso il rapporto con Tecnocity e con la Fiat segnatamente, dopo anni di collaborazione limitata a singoli docenti, «sta evolvendosi: vedo una sensibilità nuova nei nostri confronti». Un primo risultato ottenuto in questa direzione, rammenta Zich, è stato l'attivazione del «Comitato Promotore per lo Sviluppo dei Rapporti fra Politecnico e Realtà Socioeconomica», con partecipazione di Fiat, Olivetti, Iri e Unione Industriale.

Alberto Gaino

A To-Expo

FUTURO DELLA TECNICA

Questa mattina Torino Esposizioni ha aperto i battenti al terzo Salone Internazionale delle Nuove Tecnologie e dell'Innovazione che si concluderà il 7 novembre. Il programma dei 18 convegni che contribuirà a fare, per questa settimana, di Torino la capitale mondiale delle tecnologie avanzate, ha preso il via oggi con il seminario su «La rete Map nell'automazione della fabbrica», organizzato dall'Associazione Nazionale Italiana per l'Automazione e con il convegno su «La saldatura: materiali e sistemi innovativi», organizzato dall'Amma.

Entrambi i convegni si concluderanno domani, quando avrà luogo un altro convegno su «Anticorrosione oggi: mercato e tecniche», organizzato dall'Unione Anvides.

Per dopodomani il programma delle tavole rotonde prevede: un convegno su «Problematica della normazione nel settore del trattamento di finitura delle superfici in Italia», uno su «L'innovazione in saldatura» e un terzo su «La rilevazione automatica ed il controllo della produzione mediante il collegamento diretto delle unità di produzione all'elaboratore centrale». Organizzato dall'IDS.

Il sindacato autonomo denuncia una lunga serie di manchevolezze

DONNE POLIZIOTTO, BRIVIDI DI FREDDO

Mancano le divise invernali, i fornitori sono in ritardo

Le donne-poliziotto sono senza divisa invernale. Stefano Belfiore segretario provinciale del sindacato autonomo denuncia l'insufficienza non so trattenersi dall'ironizzare: «Per loro il freddo non è freddo?». Qualcuna si infila pantaloni e maglioni di lana sotto l'uniforme che finisce per essere un po' troppo giusta di misura; qualcun'altra indossa i giubbotti sopra la giacca con le mostrine.

Gli agenti al femminile dovevano entrare nelle Questure dopo un corso di preparazione di un anno: tempo più che sufficiente per selezionare le aspiranti, preparare gli alloggi, coordinare i servizi e ordinare il materiale dei magazzini. Il ministero, però, ha deciso di utilizzare il personale con sei mesi di anticipo e le ditte che si erano impegnate a fornire gli abiti d'inverno si sono trovate in ritardo di una stagione. «Adesso — ricorda Belfiore — il termometro si abbassa fino a dieci gradi ma fra una decina di giorni ci avviciniamo allo zero. E a dicembre nevica...».

Organici all'osso, servizi «impropri», turni massacranti «Abbiamo invidia dei Cobas» dice il segretario del «Sap»

Stefano Belfiore

E' uno dei rilievi del sindacato di polizia «Sap» che mette in luce carenze e disservizi: uno dei tanti rilievi di una relazione di 15 pagine inviata per il prefetto Sparano e per il questore Agati. E' un vero e proprio cahier de doléance. «Abbiamo invidia dei Cobas — dichiarano —. Da tempo denunciamo problemi che di volta in volta si aggravano ma sono parole al vento. E' *facile metterci fuori gioco: per ogni cosa ci spiegano che "dipende" da Roma. Eppure qualcuno anche qui, a Torino e in Piemonte, deve prendersi le sue responsabilità».*

Il «guaio» più grave è l'organico ridotto all'osso. Il numero dei poliziotti è lo stesso dell'anno 1968 come se da allora la città non fosse cresciuta e la delinquenza non si fosse fatta più agguerrita: 1200 fra agenti e sovrintendenti e 200 fra ispettori e funzionari. Troppo pochi e troppo mal utilizzati. Stefano Belfiore conta sulla punta delle dita: «Ce ne sono una sessantina che, di fatto, sono portinai, uscieri e centralinisti in altre amministrazioni e svolgono attività che non ha nulla a che vedere con la tutela e la sorveglianza di quegli uffici. Dunque: 4 all'Unione Industriale; 8 in Regione, palazzo Lascaris e piazza Castello; 10 in Prefettura a fare la guardia ai corridoi mentre i corridoi di palazzo di Giustizia ne vogliono 35. Poi: al distretto militare, alla Corte dei conti, al tribunale dei minori, al Consolato e al servizio di scorta».

Venti persone in divisa invece sono occupate ogni ora al giorno a estrarre caffè dalle macchinette e a stappare bottigliette di Crodini: lavorano nei bar e negli spacci della Questura. Cinquanta sono alle Molinette per sorvegliare detenuti «pericolosi» ricoverati in ospedale, compito che toccherebbe alle guardie del carcere ma che, quanto a organico, sono ancora più massacranti. Chi è sempre in ufficio, chi è distaccato al commissariato, chi organizza i servizi: c'è sempre qualcuno che ha il tempo di uscire per le indagini?

Il risultato è che i turni di lavoro finiscono per essere lunghi e qualche volta massacranti. Lo straordinario dovrebbe coprire esigenze eccezionali e invece è una consuetudine abituale. «La materia è complessa — commenta Belfiore —. E' difficile conciliare i servizi da svolgere con i diritti del personale. Però i dipendenti non possono essere continuamente penalizzati».

Spesso il lavoro degli agenti è reso anche più affannoso perché non ci sono i mezzi adeguati. Alla Prefettura sono state assegnate dieci automobili nuove e qualche sezione non ha macchine. Gli equipaggi delle «volanti» avevano a disposizione le Alfa Romeo: adesso sono parecchie quelle che escono in pattuglia con la Fiat Uno: buona macchina, splendida se si vuole per andare a passeggio con la famiglia. Ma inutile pensare di stare dietro con quella alle vetture dei rapinatori.

«Adesso non abbiamo neppure più il garage — aggiunge Belfiore —. Le auto erano ospitate nel parcheggio sotterraneo di via Giusti. Un po' per le lamentele dei vicini un po' perché non è stato aggiornato il canone d'affitto, non ci siamo più». In pratica è uno sfratto. «Le vetture — continua — vengono parcheggiate nel cortile della Questura, all'aperto, anche la pioggia. Quest'inverno, voglio vedere quante volte i motori faranno cilecca».

Gli agenti stanno partendo per la sorveglianza dei seggi in occasione del referendum. Ognuno prende un rimborso per le spese che sostiene essendo fuori sede. Poche decine di migliaia di lire. «Devono ancora pagarci quelle di giugno — avvertono — chissà quando — e se — prenderemo i soldi di novembre...».

Qualcuno si sarebbe già scoraggiato: eppure questi uomini in divisa continuano a credere nel loro mestiere. Pensano che, se venisse loro offerta l'opportunità di lavorare serenamente, sarebbero in grado di offrire garanzie alla città. Come dice anche lo slogan del Sap: «Poliziotto tranquillo: cittadino sicuro».

Lorenzo Del Boca

STAMPA SERA
Luca Bernardelli direttore responsabile
Carlo Bramardo vicedirettore
Editrice LA STAMPA S.p.A.
Presidente Giovanni Agnelli
Vicepresidente Vittorio Cassoni di Chiusano
Amministratore Delegato e Direttore Generale Paolo Peruzzo
Amministratori Enrico Aufiero, Luca Cordero di Montezemolo, Umberto Cuttica, Giovanni Giovannini, Carlo Masseroni, Francesco Paolo Mattioli
Sindaci Alfonso Ferrero (presidente), Luigi Gamberini, Giovanni Perpoloso
Stabilimento fotografico La Stampa Via Marenco 30, Torino
© 1987 Editrice LA STAMPA S.p.A.
Registrazione Tribunale di Torino n. 813/1909
CERTIFICATO N. 991 DEL 16-12-1986

Pubblicità
PK publikompass spa
Sede e Direzione Generale: 20122 MILANO v. Cerreto, 23 - T. (02) 58 91 TORINO, c. M. d'Azeglio, 60, v. Roma, 80, v. Marenco, 32 - T. (011) 65 211 - Filiali: ALBA c. M. Cocorno, 8 - T. 30.713 ■ ALESSANDRIA v. Piemonte, 18 - T. 442-543-443 549 ■ AOSTA, piazza Arnaud, 15 - Quart - T. 706 019-706 529 ■ ARONA, v. le Baracca, 40/a - T. 41 100 ■ ASTI, v. Massimo d'Azeglio, 26 - T. 32 282 ■ BIELLA, v. P. Micca, 8 - T. 30 789, v. Repubblica, 28 - T. 368.230 ■ CUNEO, v. S. Grancia, 11 - T. 60 822 ■ GENOVA, v. C. R. Cassano, 1/14 - T. 541 368 ■ IMPERIA, v. Bertolè, 1 - T. 273 371 ■ NOVARA, c. della Vittoria, 7 - T. 33 341 ■ ROMA, v. Quattro Fontane, 16 - T. 47 55 904 ■ SANREMO, v. Gobetti, 47 - T. 884 949 ■ SAVONA, v. Astengo, 1/1 - T. 28 210 ■ VERCELLI, v. Foa, 33 - T. 66 000

Dal 7 al 15 novembre la tradizionale rassegna regionale

CAVOUR, IL TEMPO DELLE MELE

La lotta ai parassiti senza inquinare l'ambiente

Torna «Tuttomele» e si prepara a far centro per l'ottava volta. Chiama a Cavour dal 7 al 15 novembre, nel verde della pianura che da Pinerolo abbraccia centinaia di ettari sia verso Cuneo che verso Torino, chiunque apprezzi la frutta genuina. «Infatti — hanno detto ieri in Regione gli organizzatori — genuino è lo genio che l'ha pensata, genuino è lo spirito che li anima, genuini sono i prodotti che da una manifestazione come questa vengono pubblicizzati. Bellezza e genuinità sono un binomio a volte di difficile coesistenza. Come poter produrre mele genuine e venderle bene al pubblico sempre più esigente?». La risposta potranno offrirla gli esperti nella prima giornata di studio sulla «Lotta integrata in frutticoltura», prevista per l'11 novembre, naturalmente a Cavour. L'hanno voluta il ministero dell'Agricoltura, l'assessore regionale Emilio Lombardi, quello alla Sanità, Eugenio Maccari, la Provincia, il servizio sperimentazione e lotta fitosanitaria, l'istituto coltivazioni arboree dell'Università di Torino.

«La marcia verso un prodotto bello e sano — ha detto Giulio Brarda, sindaco di Cavour e presidente del Cifap, l'organismo che raggruppa la maggior parte dei produttori piccoli e grandi della zona — è cominciata tanti anni fa. Oggi può dire lotta integrata. Cioè lotta ai parassiti nel rispetto delle esigenze economiche, ecologiche e tossicologiche. Tutto ciò vuol dire che si riesce ad ottenere la tutela dell'operatore agricolo e la completa assenza di residui sulla produzione ed un infinitesimale rischio di inquinamento ambientale. Non è stato facile raggiungere questo obiettivo. Ci siamo riusciti mediante una preparazione professionale più completa dei frutticoltori, una rigorosissima scelta dei principi attivi impiegabili, il reinserimento ed il rispetto degli insetti utili, la scelta e l'adozione di varietà resistenti alle malattie. In poche parole, agendo in modo da integrare quanto manca in natura, senza alterare in modo significativo gli equilibri preesistenti».

«Tuttomele '87» ha, naturalmente, al suo centro l'esposizione delle migliori varietà in produzione cui s'affiancherà la tradizionale passerella di macchinari ed attrezzature per produzione, conservazione, commercializzazione della frutta, oltre a quelle di vivai e prodotti di trasformazione.

Tutto, ovviamente, sarà all'insegna della mela. Nell'Abbazia di Santa Maria, un gruppo di ricerca della Pro Cavour, mostrerà studi e ricerche effettuate. Un gruppo di esperti presenterà il «Ricettario della mela nella cucina». Mentre la rassegna «Cavour-mercato» svilupperà la quarta edizione.

Tra i «concorsi» che festeggiano l'appuntamento col prodotto locale per eccellenza: «la mela in cucina» per il miglior dolce, gelato o marmellata a base di mele; «mele a fantasia» riservato agli alunni della scuola dell'obbligo; «mele in vetrina» in collaborazione con l'associazione commercianti di Cavour.

Completano la rassegna una carrellata su «Mela e umorismo» e la settimana gastronomica. «Tuttomele quindi — precisano gli organizzatori — è un insieme di storia, di folclore, di gastronomia e di tradizioni che di anno in anno ha ottenuto un'attenzione crescente di pubblico e di esperti».

Una catena galleggiante tenterà di fermare almeno i rifiuti solidi

IL PO E' UNA FOGNA? L'ASSESSORE ACCUSA «COLPA DI MONCALIERI E NICHELINO»

Gianfranco Quazzone assessore democristiano all'Ambiente del Comune di Torino non è per niente tranquillo sul futuro del Po. Altro che far tornare i salmoni come nel Tamigi a Londra.

E' vero che la situazione è migliorata negli ultimi anni e molti pesci sono tornati, ma ancora spesso la corrente porta a valle rifiuti solidi e chiazze oleose di varia natura.

Anche perché ci sono ancora troppi scarichi inquinanti nel fiume, da parte delle municipalità di Moncalieri e Nichelino.

Entrambi i Comuni non si sono ancora totalmente allacciati al collettori che portano al gigantesco depuratore del consorzio Po-Sangone, e quindi una gran parte delle acque nere, non depurate, prodotte finiscono nel Po.

Secondo le ultime notizie la gara d'appalto per il «nodo di Preservasco» a Moncalieri dovrebbe partire «tra poco».

Ma tra poco, quanto? Tra l'altro, dall'eventuale inizio dei lavori ci vorrebbe non meno di un anno per finire l'opera. E il primo colpo di piccone non è stato ancora dato.

Nell'attesa l'assessore Quazzone sta pensando di mettere in atto due interventi tampone in accordo col consorzio Po-Sangone o magari con l'Amir, che tuttavia ha già altre gatte da pelare con l'igiene urbana. Un primo provvedimento potrebbe essere una «catena» galleggiante a pelo dell'acqua, da sistemare appena a valle di Moncalieri, per fermare almeno i rifiuti solidi più visibili.

«*In più* — aggiunge l'assessore — *ho chiesto alla Regione un possibile intervento per un battello spazzino che filtri e ripulisca le acque in attesa che lo stato di cose si normalizzi*».

Se la situazione non è buona a monte di Torino è anche meno allegra a valle, poiché la costruzione del terzo modulo del Consorzio è ferma in seguito ad una sentenza del Consiglio di Stato, e tutti gli scarichi dei comuni della zona nord confluiscono ancora nel fiume.

«*E' vero che il Po per il resto del suo corso è in condizioni disastrose* — dice ancora Quazzone — *ma se tutti facessero il loro dovere, dagli amministratori ai privati, non saremmo a questo punto, e non servirebbero leggi e interventi straordinari dello Stato*».

«*Noi stiamo facendo la nostra parte* — risponde Amelia Vitali, sindaco socialista di Nichelino — *il collettore fognario della zona di nostra XXV Aprile è già in funzione e allacciato alla canalizzazione del consorzio Po-Sangone; l'altro, quello che dovrà raccogliere gli scarichi della zona industriale, l'abbiamo già appaltato e i lavori sono cominciati.*

Fintranno credo in sei, otto mesi. Ma finché non sarà costruito il nodo di Preservasco a Moncalieri gli scarichi continueranno a finire nel Sangone e quindi nel Po».

Francesco Fiumara sindaco (pure socialista) di Moncalieri spiega che circa l'80 per cento degli scarichi della città è ormai allacciato al Consorzio, e che manca solo il collettore che deve appunto arrivare da Nichelino e La Loggia.

«*La relativa concessione edilizia è stata concessa da un anno e so che una prima gara d'appalto indetta dal Consorzio Po-Sangone è andata deserta; poi è stata ripetuta in aumento quindi suppongo che questa volta l'appalto andrà in porto e presto cominceranno i lavori*».

Il grosso ritardo (qualche anno) dell'autorizzazione comunale è stato causato da difficoltà avute con gli abitanti della zona (verso il rione Santa Maria, vicino alla strada per Carignano) che alla fine sono riusciti a far spostare l'ubicazione dell'impianto di sollevamento, preoccupati di eventuali cattivi odori.

Fino a quando non sarà finita la centrale (non meno di un anno di lavoro dall'apertura del cantiere, che è ancora da venire), le acque nere di quella porzione di Moncalieri che va a finire del Po, continueranno quindi a finire nel Sangone, come quelle della vicina Nichelino.

r. ac.

Una scena che si ripete spesso sul Po: uno dei due cigni liberati in mezzo all'immondizia

Il convegno in Regione sui militari internati

PRIGIONIERI DIMENTICATI SOLO ORA UN PO' DI LUCE

Da quarant'anni si cercano risposte. Quasi inutilmente. Quanti furono i prigionieri di guerra italiani della seconda guerra mondiale? Come vennero trattati? Quanti sono tornati? Dati certi non ce n'erano. C'è voluta Leopoli perché i riflettori illuminassero, finalmente, un angolo dimenticato della storia. Ora sui 600 mila prigionieri anglo-americani, sui 650 mila internati nei lager nazisti, sugli oltre 50 mila uomini dell'Armir catturati dai russi c'è anche l'attenzione degli storici. Ma perché tanto ritardo?

Tentano di spiegarlo, oggi e domani, a Palazzo Lascaris studiosi, ricercatori, big degli archivi storici di tutto il mondo impegnati nel racconto di «una storia di tutti». Lo hanno voluto l'Istituto storico della Resistenza, il Consiglio regionale, la Provincia e il Comune di Torino. E in via Alfieri 15 sono arrivati i più bei nomi della storiografia internazionale. Li hanno salutati, alle nove, Aldo Viglione, presidente del Consiglio regionale, Nicoletta Casiraghi, presidente della Provincia, il sindaco Maria Magnani Noya. Poi il microfono è tornato a chi può offrire un «viaggio» nelle vicende di prigionieri, internati e deportati, attraverso le «fonti» cioè i documenti militari.

Piena luce, dunque. Ma perché solo ora? «*Il ritardo non è casuale* — spiega Gianni Oliva — *ma affonda le sue radici nelle scelte operate nell'immediato dopoguerra da forze politiche, governo, autorità militari. Nel 1945-'46 i reduci erano troppi e, soprattutto, troppo diversi fra loro: combattenti e prigionieri della guerra contro gli anglo-americani nel 1940-43, partigiani e perseguitati politici e razziali, senza dimenticare la massa di imboscati di tutti i fronti, i reduci di Salò due volte sconfitti, i civili che in molte zone avevano sofferto duramente. Affrontare seriamente i problemi e le rivendicazioni di tutti costoro comportava un riesame collettivo della partecipazione italiana alla guerra mondiale e prima ancora al fascismo*». Meglio dimenticare, quindi, o quanto meno, evitare di ricordare.

> *Per anni, le vicende dei reduci vennero accantonate con un tacito accordo. Il silenzio ha per troppo tempo fatto sottovalutare episodi di resistenza soprattutto fra gli internati nei lager nazisti*

Così, per anni, la vicenda dei reduci venne accantonata con un tacito accordo o «disinnescata» con la concessione di qualche modesta forma di assistenza. Il silenzio, voluto o cercato, naturale o costruito per una sorta di complessi di colpa, di falsi timori e infondate paure, ha per troppo tempo fatto sottovalutare episodi di resistenza collettivi significativi soprattutto fra gli internati nei lager nazisti.

La due giorni di Torino non si propone ora rivalsioni clamorose, né proteste conclusive. Più concretamente — come ha spiegato Giorgio Agosti presidente dell'Istituto storico della Resistenza in Piemonte — l'obiettivo è quello di censire le fonti disponibili, di verificare «dove» e «quanto» materiale d'archivio sia utilizzabile, di indicare agli studiosi sedi di ricerca e documentazione, un convegno che attraverso il confronto tra specialisti di diverse nazionalità, potrà offrire ai ricercatori, stimoli e percorsi d'indagine.

Quanta «verità» c'è nei documenti ufficiali, nelle interpretazioni della partecipazione italiana alle varie tappe della seconda guerra mondiale, nei libri (pochi)? I primi tasselli al grande mosaico, dopo l'introduzione del professor Giorgio Rochat, li offrono oggi gli esperti che hanno sfogliato tutte le «fonti» italiane disponibili. Poi verranno aperte le segrete stanze delle fonti tedesche, sviziere, francesi, inglesi, australiane e statunitensi.

Gian Mario Ricciardi

In piazza San Carlo si riapre il prestigioso locale

TORNA A FIORIRE IL «CAVAL D' BRONS»

Pasticceria a pian terreno e ristorante «per pochi» all'ammezzato

Domani alle 18 si aprirannno i battenti del «*Nôo Caval d' Brons*», e per piazza San Carlo e l'intero centro della città è una gran bella notizia. Non solo per questo ritorno atteso da più di tre anni e cioè da quando, dopo alterne vicende, il precedente ristorante aveva dichiarato forfait lasciandosi dietro un «buco» triste, quanto piuttosto per i connotati che caratterizzano la nuova apertura. Anticipando sotto i portici di piazza San Carlo una struttura di garbo antico e di modernissimo richiamo polivalente.

Si comincia domani con l'apertura della confetteria-pasticceria che ha preso il posto del vecchio ristorante al piano terreno, articolata su una grande hall e su una saletta interna armonizzate da un lait-motiv ambientale che abbina arredi di noce e marmi preziosi. All'ingresso, «*in sintonia con le esigenze dei tempi nuovi*», un bar-fumoir banco-gelateria spalancato disinvoltamente sul passeggio. E' un'inaugurazione che il biglietto d'invito giustamente definisce «*ouverture*», in quanto destinata a rompere il ghiaccio in attesa che vengano portate a termine anche le altre innovazioni in programma e messi anch'esse sulla direttrice d'arrivo. Anche se, come sottolinea l'assessore al Commercio Carla Spagnuolo, «*la grossa mole e l'onerosità dei lavori resisi necessari nell'ambito della pasticceria sottostante ci ha spinto ad autorizzare con anticipo la sua apertura, per evitare ulteriori stasi e non sprecare altro tempo prezioso*».

Ultimi preparativi per l'apertura di domani pomeriggio

Per Natale, comunque, piazza San Carlo avrà la sua strenna completa in ogni dettaglio, in base ad una formula tanto collaudata quanto indovinata.

Al piano superiore, un sofisticatissimo ristorantino su cui si anticipano grandi cose, con una manciata di tavoli caratterizzati da un'ospitalità prestigiosa. Un nuovo fiore all'occhiello per la grande gastronomia subalpina, insomma; e a garantirlo basta la previsione di una gestione che avrà la firma di Moreno, la stessa cioè che ha portato un ristorante come «*La Smarrita*» nel Gotha della cucina non soltanto piemontese.

Un ristorante per pochi, naturalmente, mentre sarà per tutti, ricavato accanto alla nuova caffetteria, il piccolo centro di informazioni che risulterà collegato agli uffici soltanto dell'assessorato alla Cultura.

Un locale piccolo, quasi uno spazio limitato a poco più di una vetrina, ma di grossa rilevanza. Sarà qui, secondo le prime anticipazioni, che l'assessorato alla Cultura pubblicizzerà le sue iniziative di richiamo, illustrerà le varie novità in programma, distribuirà i programmi relativi per esempio al «*Punti Verdi*». E sarà come se, in piazza San Carlo, Torino presentasse il suo biglietto da visita.

A CHIERI LOTTERIA BLOCCATA

La Guardia di Finanza di Chieri ha bloccato la lotteria della Despar «Da oggi a Natale è più bello comprare». Il motivo è il mancato numero dell'autorizzazione ministeriale. Sono coinvolti in tutti dieci negozi affiliati alla Sadas, l'organismo della Despar che promuove queste attività. La lotteria è estesa anche alle città di Asti, Cuneo, Torino, Savigliano, Varese, Como, La Spezia, Parma, Piacenza.

Era già successo lo scorso anno ad alcuni negozianti che partecipavano alla lotteria «Vieni, acquista sotto la stella», patrocinata dall'Ascom, anche questa fermata dalla Guardia di Finanza chieresa per lo stesso motivo.

La lotteria di quest'anno, iniziata il 29 settembre, avrebbe dovuto proseguire sino al 19 dicembre. Per ogni 15 mila lire di spesa veniva rilasciata una cartolina con cui concorrere all'estrazione di vari premi settimanali.

I chieresi ora dovranno attendere che venga concessa dal ministero la prevista autorizzazione per riprendere il concorso.

A due mesi scarsi dalla fine dell'anno: il documento prevede una spesa di 1300 miliardi

APPROVATO IL BILANCIO PREVENTIVO 1987!

Con 41 sì e 5 no. La relazione di Dondona. I comunisti abbandonano l'aula.

Un bilancio preventivo da milletrecento miliardi, peccato che sia stato approvato ieri sera a due mesi dalla fine dell'anno 1987 cui le risorse sono destinate. Lo hanno votato in 46 (41 sì e 5 no) perché i comunisti — se si esclude la rappresentanza di Carpanini, Passoni e Novelli per il pci e Tartaglia per la sinistra indipendente — hanno abbandonato l'aula in quanto è un appuntamento «privo di qualunque valenza programmatoria», altrettanto han fatto il democristiano Lagna e il verde Francone non ritenendo di dover partecipare a «una farsa» e il mal che con ben quattro interventi (Martinat, Bedendo, Chiappo e Rigoni) aveva evidenziato pecche nazionali e critiche serie di bilancio.

Sul ritardo con cui si è dato vita alla previsione economica per quest'anno si sono dilungati un po' tutti i gruppi, anche quelli di maggioranza, a partire dall'assessore al Bilancio Dondona, il quale ha spiegato come «*l'incertezza normativa del 1987 ha posto in pinocchio le realtà locali, ma soprattutto i grandi centri urbani con conseguente difficoltà nell'offrire alla cittadinanza lo stesso livello qualitativo dei servizi*», ha anche aggiunto che il 60 per cento dei Comuni deve ancora approvare il bilancio.

L'ex-sindaco Novelli ha invitato l'amministrazione civica a sfruttare di più il ruolo dell'Associazione nazionale Comuni Italiani (Anci) nei confronti del governo per evitare le gravi inadempienze in materia di finanza locale. Per il pentapartito, in questi termini, si sono pronunciati anche Tedeschi (pli), Ratto (pri), Provvidero (dc), Lerro (psdi).

Dai consiglieri di maggioranza sono giunte osservazioni anche sulle priorità individuate dalla giunta; il dc Angeleri ha lamentato il fatto che per i giovani ci sia uno stanziamento inadeguato alle esigenze, Ratto ha chiesto che si tengano presente le richieste di destinare fondi per gli studenti, per gli handicappati.

Dal pci, dalla sinistra indipendente, da dp, sono arrivate le più pesanti critiche alla scarsa attenzione del pentapartito verso le fasce deboli della città.

La prima parte della seduta, ieri, è stata interessata da un chiarimento richiesto dall'onorevole Novelli in seguito all'incontro svoltosi sabato sera alla Palchera sull'intenzione di collocare in quella zona un carcere a vigilanza attenuata e un campo nomadi.

Novelli ha voluto precisare come l'amministrazione da lui guidata fino al gennaio '85 avesse inteso proporre progetti diversi da quelli realizzati dalle giunte che si sono succedute.

Rispetto al carcere: «*Prendendo spunto da un articolo scritto dall'allora corrispondente dagli Stati Uniti Gaetano Scardocchia (ndr: attuale direttore de La Stampa) — ha detto Novelli —, mi ero documentato, anche tramite operatori che lavorano alle Nuove, sull'ipotesi di case di capitalità adatte a ricevere detenuti in attesa di interrogatorio o comunque lievi da scontare. Un luogo gestito da comunità non da guardie carcerarie, una struttura senza inferriate. Se ne potevano realizzare alcune sul territorio, alleggerendo anche la presenza, oltre a distinguerla da quella condannata per gravi reati, dei carcerati alle Nuove e alle Vallette. Ora il progetto che ci propone è diverso: si tratta di un carcere vero, con tanto di secondini*». L'assessore Porcellana e il sindaco Magnani Noya, peraltro, hanno già spiegato che la loro proposta, non essendoci una legge che consente un carcere diverso, è di una «casa circondariale a vigilanza attenuata», con una prigione classica.

Sui campi nomadi: «*Avevamo deciso di utilizzare questi campi al fine di regolare l'accesso degli zingari nella nostra città — ha affermato Novelli —. Prima queste tribù collocavano le loro roulotte ovunque. Con le forze dell'ordine era stato deciso di assegnare delle zone complete di servizi, da controllare, in modo che ci fosse un numero invalicabile e che tutti gli ospiti avessero i documenti d'identificazione. Certo che se non ci sono l'assistenza e il controllo previsti il servizio non funziona*». E anche su questo il sindaco ha già assunto l'impegno di verificare la situazione sui campi esistenti prima di prevedere un nuovo campo nomadi in via Germagnano.

l. bor.

NON FUMATEVI IL DOMANI

«Telefonate al Centro Italiano Antitabacco. L'83% di chi l'ha fatto ha smesso di fumare»

«Non fumatevi il domani» è l'invito di Mike Bongiorno, più che mai attento ai problemi della salute, a riflettere sulle conseguenze del fumo. Quello vizio che ormai anche la nostra società tende ad escludere dai nostri costumi, non è più uno «status symbol», ma un'abitudine inutile e sconveniente per la salute di chi fuma e di chi gli sta vicino. Oggi coloro che desiderano smettere di fumare possono rivolgersi al Centro Italiano Antitabacco, che da anni lotta contro il vizio del fumo applicando in esclusiva il metodo Blumstein con grandissimi successi. Nell'83% dei casi i fumatori che si sono rivolti al Centro Italiano Antitabacco hanno smesso di fumare 20, 40, 70 sigarette senza ansia da astinenza, senza aumenti di peso e in poco tempo.

Centro Italiano Antitabacco

66 SEDI IN TUTTA ITALIA

TORINO 011/510.853 - AOSTA 0165/364.475
ASTI 0141/52780 - ALESSANDRIA 0131/53.445

La ricetta del giorno

Vi presentiamo le ricette che vengono illustrate ogni giorno alle ore 12 da Anna Bona su Quarta Rete (replica alle 14).

Vi invitiamo a collaborare inviandoci i vecchi piatti delle nonne. Indirizzare a Stampa Sera — «Ricetta del giorno», via Marenco 32 (Torino).

Anna Bona le selezionerà con la collaborazione dei presidenti delle associazioni cuochi, Armando Zanetti, Angelo Anselmo, Bruno Libralon, Carlo Bagatin e del professor Sartorio.

Le migliori ricette verranno pubblicate su Stampa Sera e illustrate su Quarta Rete.

FLAN DI CARDI GOBBI ALLA CREMA DI BAGNA CAUDA

500 gr cardi gobbi, 2 spicchi d'aglio, olio e burro, sale e pepe, 1/2 bicchiere vino bianco secco, latte, 100 gr panna liquida, 2 uova intere. Per la salsa: 4 spicchi d'aglio, 4 acciughe, latte, panna liquida.

Lavare, asciugare, tagliare a pezzi togliendo loro, il più possibile i fili, il cardo gobbo, molto più gustoso di quello normale. Farlo saltare in padella con olio e burro, salare, poi bagnare con il vino bianco, fare evaporare, coprire di latte e portarlo a cottura. Lasciarlo poi raffreddare, scolare un po' di liquido e frullare.

Alla crema ottenuta aggiungere 100 gr di panna, 2 uova intere, amalgare bene il tutto e dividere il composto in tanti piccoli stampini individuali da forno. Metterli a cuocere in forno già caldo a 180° a bagnomaria per 30 minuti.

Preparare intanto la crema mettendo a bollire nel latte i 4 spicchi d'aglio sino a completa consumazione del latte, poi aggiungere le acciughe in latte, lasciare cuocere dolcemente per circa 15 minuti poi passare al passaverdure con i buchi piccoli.

Disporre sui piatti individuali caldi il piccolo flan di cardi tolto dallo stampino e ricoprire con la crema alla bagna cauda calda.

Profumatissimo, ma molto leggero questo piatto autunnale la cui ricetta ci è stata inviata dallo chef Walter Gallo, strada Chiaveno 29, San Bernardino di Trana in procinto di partire per New York, con il sommelier Francesco Battuello, per rappresentare il Piemonte alla Degustazione mondiale di vini «Whine Experience».

Fotocinevideo

MINOLTA: DUE OBIETTIVI (35 E 50 MILLIMETRI) NELLA NUOVA COMPATTA

Due cuori che pulsano nella stessa compatta sono il segreto della nuova versatile macchina presentata da Minolta sotto la sigla AF-DL. In pratica l'utilizzatore può scegliere di effettuare la ripresa tra due obiettivi: con focale 35 mm per paesaggi o gruppi di persone, oppure con focale 50 mm per istantanee o ritratti.

La semplicità d'impiego di questi apparecchi, sempre «pronti all'istante» e per ogni esigenza fotografica, offrono ai dilettanti immagini di buona qualità, grazie agli automatismi incorporati: autofocus ed esposizione automatica, flash e caricamento pellicola senza problemi.

Tra l'altro, la Minolta utilizza un attivatore piezoelettrico per la chiusura e l'apertura delle lamelle dell'otturatore, con chiari vantaggi rispetto agli otturatori di tipo tradizionale: quindi maggiore semplicità di struttura (minor peso ed incremento dell'affidabilità), riduzione dei consumi e possibilità di controllo dell'esposizione usando solo i segnali elettrici, senza alcun meccanismo di tipo meccanico.

La compatta AF-DL monta un doppio sistema di alimentazione una batteria al litio da 6 volt (maggior durata e prestazioni), oppure con quattro batterie alcaline al manganese da 1,5 volt. Buona pure la veloce ricarica del flash: soli 1,3 secondi; tra l'altro, essendo automatico, è collegato con il sistema di misurazione con previsione al soggetto perché aprendo lo scorrevole di protezione dell'obiettivo, il flash inizia a caricarsi e scatta quando una corretta esposizione richiede più illuminazione.

Altri dati tecnici da evidenziare per conoscere meglio questa compatta sono: obiettivo 35 mm con f/3,5 di 3 elementi in 3 gruppi, obiettivo 50 mm f/5,6 di 5 elementi in 5 gruppi (micromotore incorporato per la scelta della focale preferita); messa a fuoco automatica agli infrarossi di tipo attivo, con blocco annullabile (con la focale 35 mm si può arrivare sino a 0,52 metri); l'impostazione della sensibilità della pellicola è automatica con le DX da 100 a 400 Iso, mentre l'impostazione resta su 100 Iso per le altre pellicole non codificate; l'aggancio pellicola, l'avanzamento al primo fotogramma, il trasporto, il riavvolgimento e l'arresto del riavvolgimento avviene in automatico.

Il mirino inoltre è formato da un riquadro luminoso con zona di autofocus, con riferimenti per normali inquadrature e per quelle a distanza ravvicinata (l'ingrandimento cambia automaticamente con l'impostazione dell'obiettivo). Le fotocamere compatte dell'ultima generazione, con i sistemi incorporati che offrono, possono essere definite le «mini reflex» della fotografia.

PILE AL LITIO DALLA KODAK

Dal nuovo stabilimento di Newark, costruito con tecniche innovative e tempo di record, escono ora le pile al litio Kodak Ultralife.

Le tappe dello sviluppo della tecnologia delle pile non è stato breve: Alessandro Volta nel 1800 ha scoperto la corrente elettrica, prodotta da un insieme di dischi metallici eccitati da soluzioni chimiche, quindi trent'anni dopo arrivò Michael Faraday con l'energia elettromagnetica. In seguito Thomas Edison lanciò la prima centrale elettrica usando una combinazione di batterie di accumulo e di dinamo; successivamente nel 1836 George Leclanché realizzò la pila «umida», e in seguito altri scienziati crearono le pile a secco per usi industriali e domestici. In questo secolo, attorno al 1930, Samuel Ruben inventò le moderne pile alcaline.

Oggi la casa giallo americana presenta quelle al litio, con più capacità energetica e di conservazione.

Le nuove tecnologie per la fabbricazione del nuovo prodotto sono: saldatura ultrasonica del polipropilene, materiale ideale per il rivestimento; laboratorio di controllo per analisi sofisticate sui materiali; impiego di una grande «sala a secco» attrezzata con camera d'aria e di una macchina per il trattamento dell'aria, che stabilizza le condizioni ambientale al livello 2 per cento di umidità relativa.

Inoltre le macchine che stendono il litio, il biossido di manganese ed altri materiali usati negli anodi e catodi su sottili supporti di metallo, sono completamente automatiche.

Le nuove Ultralife al litio da 9 volt hanno una doppia durata rispetto alle tradizionali alcaline e offrono, tra l'altro, una lunga conservazione (circa 10 anni contro i 2 o 3 anni delle alcaline).

BAUER, CAMCORDER PER TV

Sempre più versatili i nuovi camcorder Bauer perché ora sono in grado di filmare, riprodurre e registrare spettacoli televisivi da un comune apparecchio tv predisposto. Il nuovo apparecchio portatile, con sigla VCC 506 AP, monta un obiettivo luminoso 1:1,2 con lunghezza focale 8,5/51 mm, quindi diaframma zoom con movimento manuale e a motore, e con possibilità di ripresa macro; inoltre ha la regolazione del diaframma in automatico o manuale, con messa a fuoco mediante raggi infrarossi.

La parte registrazione è composta da un tubo Saticon da mezzo pollice, con minima luminosità di 10 lux, e microfono «Elektret», più compensazione automatica a mezzale del bianco. Altre caratteristiche inserite sono la ricerca dell'immagine in marcia avanti e indietro, il controllo immediato della registrazione, l'immagine fissa, il contaquadro, la memoria, la capacità di ripresa sino a 240 minuti e l'autonomia di ripresa con una carica di batteria sino a 120 minuti. Il peso complessivo del camcorder Bauer è di 2,4 chilogrammi.

Un utilissimo accessorio, abbinabile con la VCC 506, è la titolatrice, che sicuramente aggiunge al filmato un tocco di professionalità. Può preparare 20 differenti titoli da 3 a 5 righe scorrendo il carattere, si fanno scorrere come si vuole e in più si possono produrre due speciali effetti: tendina e finestra.

A cura di
Angelo Arpaia

teatri, ritrovi gallerie, musei

TEATRI E CONCERTI

TEATRO REGIO: ore 19 - Turno A. **Sigfrido** di Richard Wagner. Direttore Zoltan Pesko.

ADUA 480/IL GRUPPO DELLA ROCCA: questa sera, ore 20,45, «prima» per il Gruppo della Rocca in **Cassidore al castello Dux**, di Karl Gerauer, regia di Gino Zavoli. Apertura casse ore 19,45. Prevendita biglietti e prenotazioni telefoniche presso T. Adua, ore 15,30-19. Tel. 274.3276 - 287.871.

ADUA/SALA CONFERENZE: questa sera, ore 22, il Magazzino Produzioni in **Il valzer del caso**, di Victor Haim, regia di Luciano Nattino. Spettacolo fuori abbonamento; posto unico L. 7000, prenotazione obbligatoria. Tel. 274.3276 - 287.871.

ALFIERI/T. STABILE: ore 20,30 Pietro Mazzarano presenta Valeria Moriconi in **Fiumana Mariuana**, di Eduardo De Filippo, con Massimo Del Francovich. Regia Egisto Marcucci. Spett. in abbonam. Tel. 557.6248 (T. Alfieri 535.440).

ARALDO - TEATRO DELL'ANGOLO: (via Chiomonte 3, tel. 331.784): da sabato 7 novembre il Teatro dell'Angolo presenta **Americhe.**

ARALDO - TEATRO DELL'ANGOLO: cartellone serale 87-88: Teatro dell'Angolo, Mario Zucca, Dizzies Theatre Company, Angela Finocchiaro, Teatro dell'Archivolto, Il Sipario Strappato, il Carro dell'Orsa. Abbonamento a 8 spettacoli a scelta: intero L. 45.000, ridotto L. 35.000; in vendita presso Teatro Araldo (dal lunedì al venerdì ore 16-18); Celid (via Sant'Ottavio 20-Palazzo Nuovo); Comunardi (via Bogino 2).

CABARET VOLTAIRE: riposo. Da martedì 10, ore 21, la Compagnia del Cabaret Voltaire in **My time.** Int. v. Cavour 7, tel. 541.436.

CABARET VOLTAIRE: prosegue la campagna abbonamenti stagione teatrale 87/88. Abbonamento a 12 spettacoli: intero L. 40.000 ridotto L. 30.000 (studenti e lavoratori). Orari casa 10-13; 15,30-18,30. Informazioni Cabaret Voltaire, via Cavour 7, tel. 541.436.

CARIGNANO: ore 21 la Compagnia Renzo Giovampietro presenta **Prospero a Giacomo Leopardi**, di e con Renzo Giovampietro. Regia Renzo Giovampietro. Tel. 564.582. Prima recita.

GIANDUJA MARIONETTE LUPI: ogni sabato **Marionette in Varietà**, ogni domenica **Pietro Micca** Spett. per le scuole, laboratori di marionettismo e visita guidata al Museo solo su prenotazione. Tel. 530.235.

NUOVO - IL GESTO E L'ANIMA: Stagione di balletti 1987-'88 in abbonamento. Informazioni e prenotazioni c. D'Azeglio 17.

SALA VALENTINO - NUOVO PROGETTO PROSA: da domani ore 20,30, Enzo Giovine ne **I dialoghi delle Carmelitane**, di G. Bernanos, regia di G. Angiono. 1° spettacolo in abbonamento. C. D'Azeglio 17, tel. 655.552.

TEATRO MASSAIA (via C. Massaia 104, tel. 352.881): dal 9/11, ore 21, Raffaele De Vita in **Il Brecht e la donna.**

TEATRO MASSAIA: giovedì ore 21,15, **Gipo Farassino** presenta la commedia musicale **Turin bel cheur.** Prenotazioni e informazioni presso Teatro Massaia. Tel. 795.803 ore 16-19. Ultima settimana.

TEATRO SAN FILIPPO - FRANCO CARDELLINO: dal 3 all'8-11 nel nuovo spazio di Testaccio per un'ora (almeno). Inf. tel. 650.9296.

TEATRO S. FILIPPO - FRANCO CARDELLINO: in Testaccio per un'ora (almeno). Pren. data disponibilità dei posti (90). Tel. 650.9296.

TEATRO S. FILIPPO (via Maria Vittoria 5, tel. 538.456): «Gruppo Amici Associati» presenta: **Madame Jane**, con Dino Pellarano (flauto) e Stefano Maccagno (pianoforte), mercoledì ore 21,15.

TEATRO S. FILIPPO (via Maria Vittoria 5, tel. 538.456): «Gruppo Amici Associati» presenta: Tiziana Catalano in **Lo stretto indispensabile**, di E. Le Curcio. Da giovedì 12, ore 21,15. Si consiglia prenotare.

ASSOCIAZIONE CORALE «STEFANO TEMPIA»: Stagione concertistica 1987-'88. Gli abbonamenti alla Stagione Concertistica 1987-'88 si effettuano dalle ore 16 alle ore 19 di tutti i giorni, esclusi il sabato, presso la Segreteria dell'Accademia, via del Carmine 23, tel. 521.42.66. Abbon. ordinario (10 concerti) L. 30.000. Abbon. ridotto (giovani fino a 18 anni) L. 15.000.

C.C.T. ARABITO: Stages teatrale d'improvvisazione e Pantomima bianca, Int. v. Magenta 58/A. Tel. 557.5365 - 561.0902.

CENTRO JAZZ - TORINO (v. Pomba 4, t. 536.979): ore 15-19. Sono aperte le iscrizioni ai corsi (tutti gli strumenti e canto).

DANCE CENTER MIRAFIORI STUDIO (corso Cosenza 68, Torino, tel. 399.723): stage di danza afro con **Brigitte Ribou** di Montpellier, percussionista **Jean-Pierre Bolotsi** nei giorni 2-3-4-5 novembre. Stage di danza contemporanea con **Daniele Nevers** nei giorni 2-3-4 novembre. Per informazioni rivolgersi in segreteria presso il Centro.

DANCE CENTER MIRAFIORI STUDIO (corso Cosenza 68, Torino, tel. 399.723): corsi di recitazione diretti dal regista **Massimo Scaglione**; dizione, recitazione, [illegible] della voce, espressione corporea, improvvisazione. Corsi specializzati di dizione per professionisti. Inizio 15 novembre. Per informazioni rivolgersi al Centro.

ECONATURA: organizza un corso di psicomotricità per bambini, un corso di ginnastica isometrica, un corso di rilassamento, un corso di astrologia, un corso di shiatsu, un corso di bioenergetica e di ginnastica medica. Per informazioni tel. 626.022 (P. De Amicis 121 bis).

ECONATURA: organizza un corso di danza [illegible] lunedì, martedì e giovedì. Il costo del corso è di L. 50.000 mensili. Le iscrizioni sono aperte fino al 15 novembre. Per informazioni tel. 636.222 (P. De Amicis 121 bis).

INTRADOSSI (via S. Massimo 21): corso di Recitazione, Dizione, Espressione, Cloweria, Lab. sulla Maschera. Tel. 871.009 (ore 17-20).

INTRADOSSI: corso di Dizione, per insegnanti e Operatori culturali. Inizio: 3 novembre (tel. 871.009), ore 17-20.

NUOVO: Selezioni, audizioni e inizi lavori per compagnia regionale, liceo coreutico, corsi professionali, scuola recitazione, danza classica, contemporanea, jazz, comunicazione non verbale e mimo.

SALA VALENTINO: Nuovo progetto prosa, stagione teatrale '87-'88 in abbonamento, inf. e pren. c. D'Azeglio 17.

SOSTA PALMIZI: Biagas e Torino in via P. Clotilde 2, dal 9 al 20-11. Per informazioni tel. 857.278.

RITROVI

AMERICA MUSIC (via Frejus, 77): ore 21 Lezione Gratuita.

ARLECCHINO (locale rinnovato): ore 21 grandorchestra F. Corona e i Revival.

BELLE ARTI: ore 16 e ore 21 Ingresso libero con tessera.

CLUB 84: ore 15,30 ritmi e danze per tutti con Edo Puma.

GARDEN (str. Valsalice 4/A, capolinea bus 52): ore 15 Nino Gallo invita ai trattenimenti disco-musica liscio e passo di danza. Ingresso libero. Omaggi e premi.

LA LUCCIOLA (tel. 200.087): ore 15 e passo di danza.

MY CLUB - SHAKER PIANO BAR (v. M. Cristina 68, tel. 669.9580): tutte le sere (escluso lunedì) R.S.

ODEON NIGHT: danze 22-4. Tutte le sere 2 spett. ore 1-2,30.

PATIO DISCOTECA (corso Moncalieri 346): tutte le sere 22-4,30.

PUNTODINISTA - PIANO BAR (c. Moncalieri 5, tel. 630.297): 21,30 m° Bruno Trucco.

WHISKY NOTTE (887.563): ore 21,30.

ZIG ZAG CLUB - P. Bar - Discoteca (Bertolotti 1, 539.548): giov. ven. sab. dom. facr. 4° gara canora.

GALLERIE

ARTE 121 (tel. 887.064): Mostre 500-900. Or. 10-13; 16-20.

CASTELLO DI RIVOLI: mostra di Karel Appel. Dipinti, sculture e collages dal 9-10 al 29-11. **Quadriennale** mostra di arte contemporanea internazionale. Orario continuato 10-18, lunedì chiuso. Ingresso L. 4000, ridotti L. 2000. Per informazioni tel. 956.1547.

CASTELLO DI RIVOLI: «Algi Sesto: opere 1927-1967», dal 20 ottobre al 29 novembre 1987, orario 10-19 lunedì chiuso. Mostra antologica promossa dall'assessorato alla Cultura della Regione Piemonte con il contributo della Cassa di Risparmio di Torino.

CIRCOLO DEGLI ARTISTI (via Bogino 9): mostra del pittore Adriano Parisot, 4 novembre-13 dicembre, or.: 10-12,30; 15-19. Lunedì chiuso.

FREE ART (via dei Mille 42, tel. 839.8905): Mario Schifano, opere su carta. In permanenza: Boetti, Angeli, Gennaro, Gilardi, Pistoletto, Mondino ecc. Or.: 10-12,30 - 16-19,30.

GALLERIA L'AFFICHE (via Carlo Alberto 30): E dove se no? Di più!

GALLERIA LA ROCCA (via Maria Vittoria angolo via della Rocca, tel. 874.644): Grafica in grandi formati, originali di manifesti originali, multipli; oggetti d'arte applicata presentati da professionisti nello spazio più attrezzato d'Europa nel suo genere.

IL LIBERTY NELL'ALTRA TORINO (mostra) (v. Giulio 22 ore 15-20): Ingresso libero.

IDEOGRAMMA (De Gasperi 35): Hsiao Chin. Inaugurazione ore 18.

L'APPRODO: Trento Longaretti.

LA GRIGIANIA - Bra: Carlo Mattioli tempere e grafiche.

LA TELACCIA (v. P. Ferrucci 1, p. Statuto, tel. 618.220): pagine Agostino Iolon. Fino al 7-11.

L'ARIETE (via Bava, 4 - tel. 832.075): Morando, Calandri, Quaglino, De Abate, Cavalieri, Da Milano, Daniele, Lavia.

LIBRERIA LEVROTTO BELLA e ARTEMISIA: presentano paesaggio e nature morte di G. Franciselli.

PIEMONTE ARTISTICO (Roma 284): Piero Solaroglione (in collaborazione con la Regione Piemonte), ore 18,30-19,30.

PORTICI (p.zza Vittorio 22): Antonio Marchino, ore 15,30-19,30.

SALAMON e C. (v. Cossata, 8): «Frutta e Paesaggi» di S. Gilardi.

STAMPERIA DI GRAFICA ESPOSITIVO ARTE: litografie e acquetinti di Luigi Sassu sino al 30-11. Or.: 9-13; 15-19 (escluso domenica), c. Matteotti 30, 3° p., tel. 541.580.

STUDIO 14 (c. Galileo Ferraris 14, tel. 519.785): La fortuna postuma di Angelo Del Boca, Dipinti dal 1833 al 1950 ora 16-20.

ASSOCIAZIONE PIEMONTESE GALLERIE ARTE MODERNA

ACCADEMIA: Arteo Contemporanei. Disegni, acqueforti, incisioni.

BERMAN: Pietro D'Achiardi - Pisa 1879-Roma 1940.

BAYOCO: Girolamo Ciulla, pers.

FOGLIATO (v. Mazzini 8): Pittori dell'800.

GALLERIA BIASUTTI (Juvarra 18): Pastelli di Ennio Morlotti (16-20).

LA RUBBIOLA (via Pô, 9): Figurativi e Astratti.

LA SCUOLA: Arti: Pietro Ravasi

LE IMMAGINI: Max Pellegrini. Or.: 16,30-20 (tel. 858.765).

MICRO' (p. Vittorio 10): Guermacchi.

NARCISO: Enrico Allamandi.

PINNA PIN-ART-LEASING (corso Vitt. 82, tel. 543.393): Giuseppe Caselli.

PINNA CERAMICHE: Sculture in ceramica di Vanneste Cavallotti.

SALA D'ARTE ASIA (c.so Novara 22, tel. 859.480): Dario Biancardi.

S. AGOSTINO (535.963): Mascari.

VIOTTI: Russi artisti contemporanei.

MUSEI

BASILICA DI SUPERGA E TOMBE DI CASA SAVOIA: Orario: 10-12,30, 15-17; venerdì chiuso.

BORGO MEDIOEVALE (Parco del Valentino): Borgo: dal martedì alla domenica dalle 9 alle 19. Lunedì chiuso.

GALLERIA SABAUDA (via Accademia delle Scienze 6): Orario: lunedì e domenica 9-14; da martedì a sabato 9-14 e 15-19.

MOLE ANTONELLIANA: Ascensori tutti i giorni dalle 9 alle 19 escluso lunedì.

MUSEO DELL'AUTOMOBILE (corso Unità d'Italia 40): ocario Museo e Sala Mostre Temporanee, tutti i giorni compresi i festivi (lunedì chiuso): 8,30-12,30; 15-18. Ingresso L. 4000, ridotti L. 2000; scuole L. 1000. Per informazioni: tel. 677.666.

MUSEO D'ARTE ANTICA E PALAZZO MADAMA (piazza Castello): [illegible] dal martedì al sabato 9-19; domenica 10-13; 14-19; lunedì chiuso, altre festività chiuso.

MUSEO D'ARTE E D'AMMOBILIAMENTO (Palazzina Stupinigi): 10-12,30; 15-17; lunedì e venerdì chiuso.

MUSEO EGIZIO (via Accademia delle Scienze 6): Lunedì chiuso. Da martedì a sabato 8-13 - 15-19; domenica 8-14.

MUSEO NAZIONALE DELL'ARTIGLIERIA (corso Galileo Ferraris 9): orario: martedì e giovedì dalle 8 alle 13,50; sabato e domenica dalle 8 alle 12,20. Chiuso lunedì, mercoledì, venerdì.

MUSEO NAZIONALE DELLA MONTAGNA «DUCA DEGLI ABRUZZI» (via G. Giardino 39 - Monte dei Cappuccini). Orario: sabato, domenica e lunedì 9-12,30 e 14,45-19,15; da martedì a venerdì 8,30-19,15.

MUSEO NAZIONALE DEL RISORGIMENTO ITALIANO (Palazzo Carignano, piazza Carlo Alberto). Orario: da martedì a sabato ore 9-19; domenica ore 9-13; lunedì chiuso. Domenica, ore 10,30, visita guidata gratuita a cura dell'Associazione amici del museo.

MUSEO DELLA MARIONETTA Teatro Gianduja - Marionette Lupi (via S. Teresa 5, tel. 530.239): ore 9-13.

MUSEO DI STORIA NATURALE DON BOSCO (viale Thovez 37): Tutte le domeniche dalle 9 alle 12. Ingresso gratuito. Visita guidata dai Koalot.

MUSEO MARTINI DI STORIA DELL'ENOLOGIA - PERSONE di Chieri (25 km da Torino - 18 sale): aperto tutti i giorni con orario 9-12 e 14-17,30.

MUSEO PIETRO MICCA (via Giolitti 7): dal martedì al sabato dalle 9-12; 13,30-18. Domenica 9-13. Chiusura lunedì e festività civili e religiose.

PALAZZO REALE: aperto 9-14. Lunedì chiuso. La biglietteria chiude alle ore 13,30. Martedì, giovedì, sabato aperto anche il pomeriggio dalle 15 alle 16,30.

SPAZIOIMMAGINE - Teatro Nuovo (Corso Massimo d'Azeglio 17): Rassegna fotografica permanente a cura di Fotoshamatravaso. Dal 28 ottobre all'11 dicembre, personale di Augusta Lovera.

appuntamenti in città

Dal fuoco al nucleare

● Stasera alle 21 alla Libreria Campus, via Urbano Rattazzi 4, presentazione del libro «Storia dell'energia. Dal fuoco al nucleare», pubblicato nelle Edizioni del Sole 24 Ore. Intervengono Piero Bairati, Piero Bianucci e Gian Mario Bravo.

Dopo la morte

● Stasera il conte Principe Oddone 7, nobile cittadino di Damanhur, il fondatore della comunità di Baldissero, Oberto Airaudi, parlerà sul tema «Imparare a morire: cosa accade dopo la morte?».

Buoni casa

● Il neocostituito Comitato di lotta delle famiglie sfrattate ha proclamato, congiuntamente al Sindacato inquilini (Sunia), una manifestazione davanti al Comune per oggi alle 16: l'obiettivo è di ottenere risposte sul ritardo nell'applicazione della legge 359 dell'86, che prevede l'utilizzo di appositi fondi per dare un alloggio agli sfrattati, per Torino 16 miliardi destinati ai cosiddetti «buoni casa» per l'acquisto da parte del Comune di alloggi da assegnare agli sfrattati.

Una storia di tutti

● E' in corso a Palazzo Lascaris (via Alfieri 15) il convegno internazionale «Una storia di tutti, prigionieri, internati, deportati italiani nella seconda guerra mondiale», organizzato dall'Istituto storico della Resistenza con il patrocinio di Regione, Provincia e Comune. Dopo le relazioni della mattinata sulle «Fonti italiane» e sugli «Archivi della Croce Rossa e degli organismi ecclesiastici», nel pomeriggio i lavori verteranno sulle «Fonti tedesche e balcaniche». Il convegno prosegue per tutta la giornata di domani.

La saldatura

● Seconda giornata, presso la Sala del 200 dell'Unione Industriale, via Fanti 17, del convegno su «La saldatura, materiali e sistemi innovativi» promosso dal Servizio ricerca e sviluppo industria meccanica dell'Amma. Domani e giovedì si svolgerà, sempre a cura dell'Amma, un incontro di aggiornamento tecnico sui «Componenti meccanici di precisione».

Sui trasporti

● Domani alle 17,30 presso la sede della Fondazione Giorgio Amendola (via Sacchi 66/A), conferenza su «I trasporti, struttura portante?» nell'ambito di una serie di incontri su «Cultura progettuale e nuove necessità di Torino metropoli europea» organizzati dalla Fondazione. Interverranno i prof. Lorenzo Mallecoli e Guido Morbelli della facoltà di Architettura dell'Università torinese, il prof. Cesare Macchiacasna dell'Università di Milano e l'ing. Loris Badano, progettista a Torino.

Riflessi del virus

● Penultimo incontro, giovedì alle 21 all'Unione culturale (via Battisti 4/B), sull'Aids: sugli aspetti del tema «Mentalità e valori» interverranno Yasmine Ergas, Elisabetta Galeotti e il teologo padre Bernardino Prella.

echi di cronaca

Il vostro bagno non vi piace più? E' vecchio o passato di moda?

Valeta arredarlo bene e rendarlo funzionale? DEAL-TO l'arredobagno è a Vostra disposizione in: Torino, via Nizza 41, tel. 656.6666 e presso la Ditta idraulica di Venaria. E ricordatevi, nessun problema per installazioni, consegna e pagamento. Vi aspettiamo!!

LANCIA

Centro Commerciale Lagrange 15

ogni settimana oltre 20 milioni di premi

Da lunedì a sabato, con il BINGO

1 AUTOBIANCHI Y10 FIRE

1 BUONO ACQUISTO «LAGRANGE 15» DA LIRE 1.000.000

3 BUONI ACQUISTO «LAGRANGE 15» DA LIRE 500.000

10 BUONI ACQUISTO «LAGRANGE 15» DA LIRE 250.000

... e questa settimana il buono extra in palio è di L. 2.500.000

NOVITÀ

Con BINGOLINEA

UN MILIONE AL GIORNO, DAL LUNEDI' AL VENERDI'

BINGO & BINGOLINEA regolamento

Il [illegible] a premi BINGO 7 si inizia il 14 [illegible] 1987 e terminerà il 19 gennaio 1988. Prevede l'assegnazione di 15 premi ogni settimana, di un premio giornaliero ed un'estrazione finale per i premi eventualmente non assegnati nell'ultima settimana di gioco. Per giocare al Bingo 7 procuratevi almeno una cartolina di gioco.

Stampa Sera ha distribuito in Piemonte, Liguria e Valle d'Aosta migliaia di cartoline. Ogni cartolina è numerata con un «numero della fortuna» e comprende due giochi: il gioco del Bingo (15 numeri usciti nella settimana) e il gioco della Bingolinea (linea di sei simboli vincenti).

Qualsiasi cartolina che per possibili errori di stampa o per manomissioni, non fosse completa dei numeri e dei simboli di gioco o avesse il numero della fortuna illeggibile, verrà considerata nulla e, dietro Sua esibizione verrà sostituita con un'altra a cura dell'Editrice La Stampa.

Comprate ogni giorno Stampa Sera — edizione del pomeriggio — dove saranno pubblicati i numeri per giocare a Bingo e i simboli per giocare alla Bingolinea e conservate il giornale per tutta la settimana di gioco.

GIOCO DEL BINGO: 15 [illegible] il usciti nella settimana.

Questo gioco [illegible] ogni lunedì a [illegible] ogni sabato. Nella cartolina ci sono 15 cartelle, una per ogni settimana di gioco, contenenti ciascuna 15 numeri. La prima settimana, così pure l'ottava e la quindicesima, hanno due cartelle per dar a chi gioca doppia possibilità di vincita.

Confrontate giorno per giorno i numeri del Bingo su «Stampa Sera», con quelli in vostro possesso per vedere se corrispondono. Tracciate un cerchietto intorno ai numeri del gioco della settimana in corso via via che questi «escono» sul giornale. Quando tutti e quindici i numeri riprodotti sulla vostra cartella di gioco corrispondenti alla settimana in corso saranno risultati estratti, avrete fatto Bingo e avrete vinto uno dei premi in palio. A questo punto telefonate al n. 696.5272 (prefisso 011 per chi chiama da fuori Torino). Abbiate cura, quando telefonate, di tenere a portata di mano la vostra cartolina. In essa vi sono indetti dei codici particolari, intesi ad evitare errori ed equivoci. Saranno considerate valide tutte le vincite annunciate entro le ore 20 del sabato della medesima settimana di pubblicazione dei numeri.

Se i Bingo realizzati dovessero essere più di uno, si andrà a controllare il «numero della fortuna» con questo criterio: per i giochi numero 1 - 3 - 5 - 7 - 9 - 11 - 13 - 15 la graduatoria del primo all'ultimo premio sarà determinata in funzione del numero della fortuna sulla vostra cartolina dal più alto (1° premio) al più basso (ultimo premio). Per i giochi numero 2 - 4 - 6 - 8 - 10 - 12 - 14 la graduatoria del primo all'ultimo premio sarà determinata in funzione del «numero della fortuna» stampato sulla cartolina, dal più [illegible] (1° premio) al più alto (ultimo premio).

In nessun caso si avrà diritto ai premi in palio se le cartelle vincenti non saranno accompagnate dai giornali pubblicati, recanti i numeri estratti. Sono esclusi i giornali recanti il timbro «omaggio».

Nel caso in cui esistano premi settimanali non assegnati e questi consistano tutti in buoni acquisto, il loro valore complessivo verrà accorpato in un unico buono ed assegnato mediante estrazione fra tutti i vincitori di buoni acquisto della settimana seguente. Nel caso in cui i premi settimanali non assegnati non consistano in buoni acquisto, questi verranno riviati all'estrazione finale, andando ad accrescere il monte premi ad essa relativo. I premi previsti per l'ultima settimana di gioco e non assegnati, qualunque sia la loro natura e il loro importo, entreranno a far parte del monte premi dell'estrazione finale (con tagliando).

GIOCO DELLA BINGOLINEA: linea di sei simboli vincenti.

In [illegible] con il Bingo (15 numeri completati), ogni giorno dal lunedì al venerdì, il quotidiano Stampa Sera (edizione del pomeriggio) pubblicherà una linea di riferimento composta di 6 simboli.

I lettori potranno controllare se la progressione e la tipologia dei simboli riportati su una delle 2 Bingolinee della propria cartolina corrisponde a quella pubblicata sul giornale. Chi riconoscerà di aver vinto dovrà comunicare la sua vincita telefonando al n. 011 696.5272 entro le ore 20 dello stesso giorno comunicando il numero di serie riportato sulla propria cartolina.

Il montepremi giornaliero, in buoni acquisto, è di unico ammontare che verrà diviso in parti uguali tra i vincitori o, in caso di unico vincitore, assegnato interamente ad esso. Nel caso in cui il montepremi del giorno non venisse assegnato, andrà ad accumularsi a quello del giorno successivo.

Se l'ultimo giorno dell'ultima settimana di gioco risultassero non assegnati dei premi, essi andranno a far parte del montepremi dell'estrazione finale.

ESTRAZIONE FINALE: (prevista il 19 gennaio 1988).

Al termine delle 15 settimane sarà pubblicato sul quotidiano (per 10 giorni) un tagliando a tutti coloro che lo invieranno in busta chiusa, regolarmente affrancata con le loro generalità, indirizzo ed il numero della propria cartolina, parteciperanno all'estrazione finale dei premi non assegnati in precedenza.

Il tagliando dovrà essere inviato o consegnato a mano a:

STAMPA SERA - Bingo 7
Via Marenco 32
10126 TORINO

e dovrà pervenire entro le ore 12 del 19 gennaio 1988.

Potranno essere inviati più tagliandi in una sola busta.

Dal gioco sono esclusi i dipendenti dell'Editrice La Stampa S.p.A., i giornalisti, i rispettivi familiari, i titolari e i dipendenti del Centro Commerciale Lagrange 15, i titolari e i dipendenti dei Concessionari Lancia di Piemonte, Liguria e Valle d'Aosta.

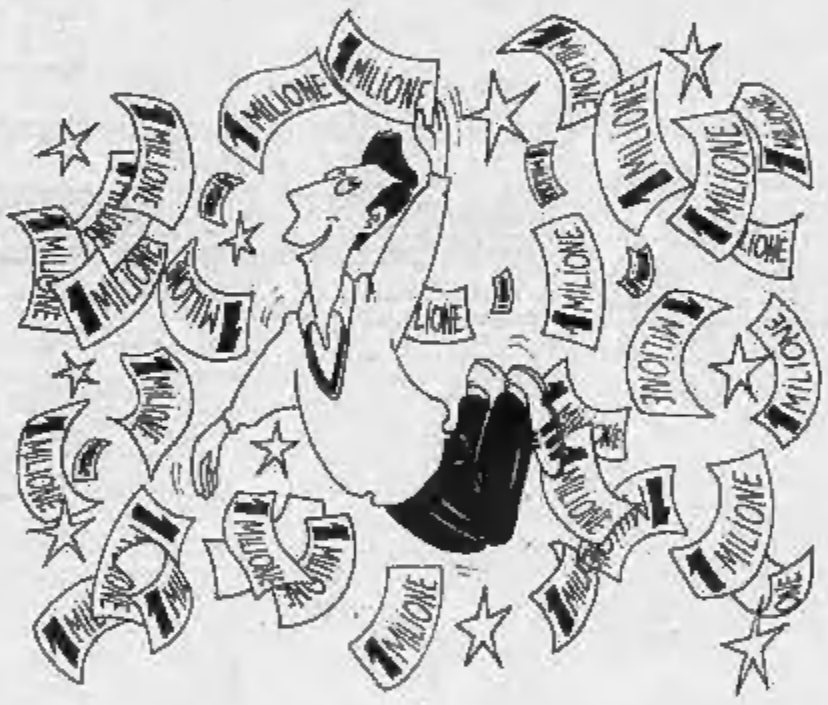

ECCO I NUMERI DI OGGI
(gioco n. 8 - 8ª settimana)

25	59
12	49
60	18
89	5
38	66
74	20

PER OGNI INFORMAZIONE
TELEFONA ALLO 011/6965272

*Vinci anche ogni giorno, **dal lunedì al venerdì**, con*

BINGOLINEA

*Oggi **L. 2.000.000** in buoni acquisto Lagrange 15 saranno equamente ripartite tra i possessori di questa linea di simboli*

*Se una delle due linee stampate sulla tua cartolina di Bingo 7 coincide **ESATTAMENTE** (stessi simboli, stessa sequenza) con quella sopra pubblicata **AVRAI VINTO!***
*Telefona **subito** allo 011-6965272. Se nessuna vincita sarà comunicata **entro le ore 20 di oggi** il premio andrà a sommarsi a quello di domani.*

*Il premio di ieri, di **L. 1.000.000**, non è stato vinto, quindi il premio di oggi, martedì, è di **L. 2.000.000***

LI HAI MESSI DA PARTE.

CHE CHI NON ... DA PAPERON DE' PAPERONI SA ... UN OBIETTIVO CHE SOLO UNA GESTIONE PROFESSIONALE, ATTUATA DA OPERATORI FINANZIARI ... E SCEGLIERE LE SOLUZIONI PIU' INTERESSANTI OFFERTE DAL MERCATO, PUO' PREFIGGERSI ...

UN'ARTE CHE GLI OPERATORI DEI FONDI DI INVESTIMENTO EUROFOND CONOSCONO BENE. PERCHE' EUROFOND SIGNIFICA PROFESSIONALITA' NELLA GESTIONE, GARANTITA DALLA SERIETA' E DALL'ESPERIENZA DEI PROMOTORI: ISTITUTO BANCARIO SAN PAOLO DI TORINO, CREDITO ROMAGNOLO, SAI - SOCIETA' ASSICURATRICE INDUSTRIALE, BANCO LARIANO, BANCA DEL SUD IN PIU'. EUROFOND E' SCELTA FRA DIVERSE SOLUZIONI: IL FONDO COMUNE MONETARIO EUROTEGA, INVESTIMENTO IN ATTIVITA' AD ALTA LIQUIDITA' CON OBIETTIVI DI REDDITIVITA'; IL FONDO DI REDDITO EUROANTARES, INVESTIMENTO PRINCIPALMENTE OBBLIGAZIONARIO FINALIZZATO A MASSIMIZ-

ADESSO IMPARA L'ARTE.

ZARE IL REDDITO; IL FONDO COMUNE DI CAPITALIZZAZIONE EUROANDROMEDA, AD INVESTIMENTO BILANCIATO IN AZIONI E OBBLIGAZIONI. OLTRE ALLA SOTTOSCRIZIONE IN UNICA SOLUZIONE, EUROFOND PREVEDE PIANI PLURIENNALI DI INVESTIMENTO, CON FACOLTA' DI SCEGLIERNE LA DURATA (5, 10 O 15 ANNI), L'IMPORTO MENSILE DA VERSARE, NONCHE' DI GARANTIRSI UNA PARTICOLARE COPERTURA ASSICURATIVA SAI. ANCHE QUESTO E' ARTE.

EUROFOND

FONDI COMUNI DI INVESTIMENTO EUROFOND

ECONOMICI

In tema di offerte di impiego e lavoro, l'editore ricorda che la legge 9.12.1977 n° 903 vieta discriminazioni sul sesso e l'inserzionista è impegnato a rispettare tale legge.

2 Affari e capitali

A.A.A.A.A.A.A.A. FINCOTEX S.p.A. dal 1958 concede direttamente in due giorni prestiti personali anche senza ipoteca fino a L. 15 milioni (rimborso 6-24 mesi) e in quattro giorni mutui ipotecari fino a L. 50 milioni anche dopo ipoteca bancaria, rimborso 1-5 anni. Nessuna spesa per istruttoria e pratica.
FINCOTEX S.p.A.
740.62.03 - 771.08.26 corso Francia III.

A.A.A.A.A.A.A. DIRETTAMENTE finanzio in 48 ore con erogazione e visita a domicilio in Piemonte Lombardia L. 3-30 milioni non richiedo spese anticipate massime dilazioni serietà riservatezza. Tel. 011 300.533.

A.A.A. CELERITA' riservatezza errore dilazioni per i vostri finanziamenti. Istruttoria telefonica. Tel. 544.631.

A.A.A. CONCEDIAMO finanziamenti veloci a misura delle proprie esigenze sulla fiducia e senza tante formalità. Telefona subito allo 011 838.389.

A TUTTI
PRESTITI DI GIORNATA
Telefonare (011) 562.368

ANNUNCIO molto a commercianti artigiani dipendenti che devono affrontare delle scadenze in arrivo. Finanziamo fino a L. 15 milioni sulla fiducia anche in 24 ore. Piazza S. Rita 8, telefono 353.597.

FINANZIAMENTI fiduciari in giornata a impiegati istruttoria gratuita. Tel. 513.020 - 511.054.

ITALFINANZIARIA S.p.A. concede mutui ipotecari e finanziamenti immobiliari. Telefonare 500.012.

PRESTITI IN GIORNATA
A DIPENDENTI
anche ai protestati e senza cambiali, finanziamenti a commercianti-artigiani, mutui per liquidità e acquisto a tutti. Mel Torino 011 323.774 - 359.750 Cuneo 0171 68.700 Saluzzo 0171 46.095 zona Liguria mutui su immobili 019 387.330.

200.000 al mese per L. 7 milioni 500 mila senza cambiali rilascia Fipei via Garibaldi 39. Tel. 514.280 - 538.422.

25.000.000 dipendenti commercianti artigiani in breve tempo L. 319.250 mensili. Telefonare 532.400.

3 Aziende, negozi

A. CENTRALISSIMO negozio computers giochi elettronici ottimo avviamento adatto giovani dinamici cede GMP 516.041.

ABBIGLIAMENTO tabelle IX X XI XIV importante zona commerciale giro affari L. 700 milioni anno cede. Usav 747.729.

BAR acquisto a gerenza solo referenziati settore eccezionale punto di vendita. Telefonare 557.0105.

BAR coi conti L. 300 mila al dì angolare vicino Municipio orario corto cede anticipo 20 milioni. Tel. 630.470.

BAR con alloggio zona piazza Statuto 400 mila al dì orario corto cede L. 180 milioni dilazioni. Tel. 547.189.

BAR cremeria centrale 900 mila al dì orario corto con alloggio cede anticipando L. 40 milioni. Tel. 547.189.

BAR incasso L. 450 mila orario corto aki fine nuovo alloggio cede occasione L. 60 milioni anticipo. Tel. 521.2272.

BAR super cigi conti incasso controllabile L. 400 mila al dì L. 120 milioni Studio Grosso tel. 511.238.

BAR torrefazione arredatissimo incasso L. 800 mila al dì orario corto cede anticipando L. 70 milioni. Tel. 530.470.

BAR zona commerciale orario corto ottimo incasso cedesi. Tel. 780.2588.

BIANCHERIA intima donna/uomo tabella IX-X-XIV zona Nizza ottimo reddito L. 70 milioni. Studio Grosso 511.238.

BIMBI mode centralissimo piccolo tabella IX X XIV poca merce studio CL cede. Tel. 580.965.

CARTOLERIA giocattoli zona Lingotto presso scuole forte passaggio buon utile mq 45. Improgram, tel. 352.914.

CAVIT 509.992 cede negozio foto cine video cassette centralissimo arredo nuovo elevato incasso richiesta adeguata.

CAVIT 538.992 cede cartoleria giocattoli zona Mashori Nord arredo nuovo incasso L. 150 milioni anno L. 75 milioni.

CAVIT 598.992 cede bar orario corto con totocalcio zona Nizza L. 1 milione 200 mila al dì anticipo e dilazioni.

CAVIT 538.992 cede autorimessa posti fissi autorizzata Fiat mq 700 piano unico attrezzatissima, dilazioni pagamento.

CAVIT 538.992 cede bar zona S. Paolo arredo buono 3 vetrine angolare L. 600 mila al dì, anticipo L. 50 milioni.

FINANZIARIA immobiliare in Torino attività decennale cede 50% o tutto. Richiesto capitale. Tel. 011 567.46.87.

FIORI piante adiacente via Roma incasso L. 110 milioni annui L. 75 milioni Studio Grosso. Tel. 511.238.

INTIMA corso G. Cesare mq 35 tabelle locazione nuova per trasferimento cedesi L. 28 milioni. Tel. 580.865.

ITALFINANZIARIA cerca per propri clienti bar tabaccherie autorimesse. Si assicura pagamento contanti. T. 606.385.

LATTERIA corso Racconigi arredo nuovo L. 1 milione 300 mila al dì per ritiro cede studio CL. Tel. 580.965.

LATTERIA ottima zona commerciale buon incasso cedesi. Tel. 780.2588.

MARE' vendo muri negozio più attività articoli in pelle occhiali profumeria zona Francia. Tel. 693.139.

MERCERIA zona commerciale ottimo giro affare cedesi. Tel. 780.4403.

OCCASIONE banco vendita oro bigiotteria incasso L. 1 miliardo annuo anticipo L. 85 milioni. Tel. 511.236.

OLMEO vende adiacente Porta Nuova ristorante tavola calda pizzeria composto di sala salette cucina e servizio 2 vetrine dehors facile conduzione richiesta L. 140 milioni. Per informazioni tel. 547.400.

OLMEO vende centralissimo negozio di dischi compact disc musicassette tabella XII 2 ingressi angolari 4 vetrine richiesta L. 150 milioni. Per informazioni tel. 547.400.

OLMEO vende centralissimo ristorante birreria piano bar elevato su 2 piani 150 posti a sedere 280 mq 3 ampie vetrine. Per informazioni tel. 547.400.

OLMEO vende in via S. Donato negozio di generi alimentari tabelle I VI XIV 3 vetrine richiesta L. 80 milioni. Per informazioni tel. 547.400.

OLMEO vende in zona S. Paolo negozio di generi alimentari tabelle I-VI-XII-XIV, richiesta L. 80 milioni. Per informazioni telefonare 547.400.

OLMEO vende in zona S. Paolo negozio di giocattoli cartoleria bigiotteria zona commerciale, richiesta L. 80 milioni. Per informazioni telefonare 547.400.

OLMEO vende in corso Vercelli ristorante pizzeria specialità pesce mq 140 3 ampie vetrine dehors, richiesta L. 250 milioni. Per informazioni tel. 547.400.

OLMEO vende in Chivasso supermarket tabelle I e XIV 5 vetrine richiesta L. 65 milioni. Per informazioni tel. 547.400.

PANETTERIA zona S. Paolo piccola facile conduzione arredo nuovo studio CL cede L. 21 milioni. Tel. 580.965.

RISTORANTE bar punta collina salone banchetti 200 posti forno legna incasso L. 200 milioni anno cede L. 220 milioni dilazioni. Tel. 521.4780.

SALUMI formaggi corso De Gasperi ottimo punto commerciale L. 70 milioni Studio Grosso. Tel. 511.238.

SELF-SERVICE tavola calda bar adiacente p. Statuto ottimo incasso. Prezzo interessante. Rispermiocasa 521.4154.

STELLA 447.4800 ristorante con pensione 17 camere vecchia gestione adatto società utile annuo 300 milioni.

STELLA 447.6200 negozio gastronomia arredamento nuovo zona corso Sebastopoli adatto famiglia minimo contanti.

STUDIO dentistico corso Vittoria utile netto L. 70 milioni ottima attrezzatura mq 75. Improgram, telefono 352.914.

TABACCHI ottima posizione commerciale reddito adeguato L. 280 milioni. Studio Grosso tel. 511.238.

TINTOSTIRERIA incasso L. 4 milioni mensili vendo causa forza maggiore L. 29 milioni. Studio Grosso, tel. 511.238.

4 Terreni

OLMEO vende S. Mauro terreno edificabile mq 2000 cubatura 1150 mc richiesta L. 230 milioni. Per informazioni tel. 547.400.

PIETRA Ligure terreno edificabile mq 800 progetto approvato per villetta bifamiliare. Tel. (019) 648.653 pasti.

5 Locali e negozi

domande

CASELETTE capannone industriale mq 2500 coperti terreno mq 8500 affitto o acquisto. Unimedi 253.2832.

CERCASI capannone mq 1000 circa, altezza minima mt 4 con uffici mq 200 e 2000 mq di cortile, nella prima cintura torinese, vicinanze Borgaro. Tel. 011 470.4605 - 470.4604.

INTERCOM 60.20 ricerca locali commerciali, foresterie, uffici, magazzini, capannoni per affitto o acquisto.

offerte

ADIACENZE piazza Giusti locale sette vetrine 440 mq su due livelli possibilità soppalco. Fiminter, tel. 557.0091.

AFFARE a trattare in via Nizza magazzini di diverse metrature, interessanti come investimento. Telefonare 637.796.

AFFARONE locale libero luminoso rimesso a nuovo mq 450 cortile privato servizi uffici L. 185 milioni. Tel. 532.947.

AFFITTANSI locali uffici magazzini laboratori stesso fabbricato via Cremona via Millio varie metrature. Tel. 544.508.

AFFITTASI via Genova palazzina con deposito e cortile totale mq 300 più 9 box riconsulta. Di Salvatore 537.183.

(continua)

Audi 100 Avant. Un'elegante berlina molto, molto familiare.

Una linea originale e prestigiosa per una funzionalità tutta particolare: massimo confort unito ad eccezionale disponibilità di spazio; l'equipaggiamento di serie è tanto ricco da comprendere anche il tettuccio apribile e le ruote in lega leggera; la carrozzeria è in lamiera zincata, inattaccabile dalla ruggine; i motori, benzina e turbodiesel, sono a cinque cilindri; brillanti e silenziosi, dai consumi contenuti anche alle alte prestazioni per un'autonomia di 1000 chilometri fra un "pieno" e l'altro.
Tutti i modelli Audi hanno la carrozzeria interamente zincata e sono disponibili nella versione

quattro

Audi
all'avanguardia della tecnica

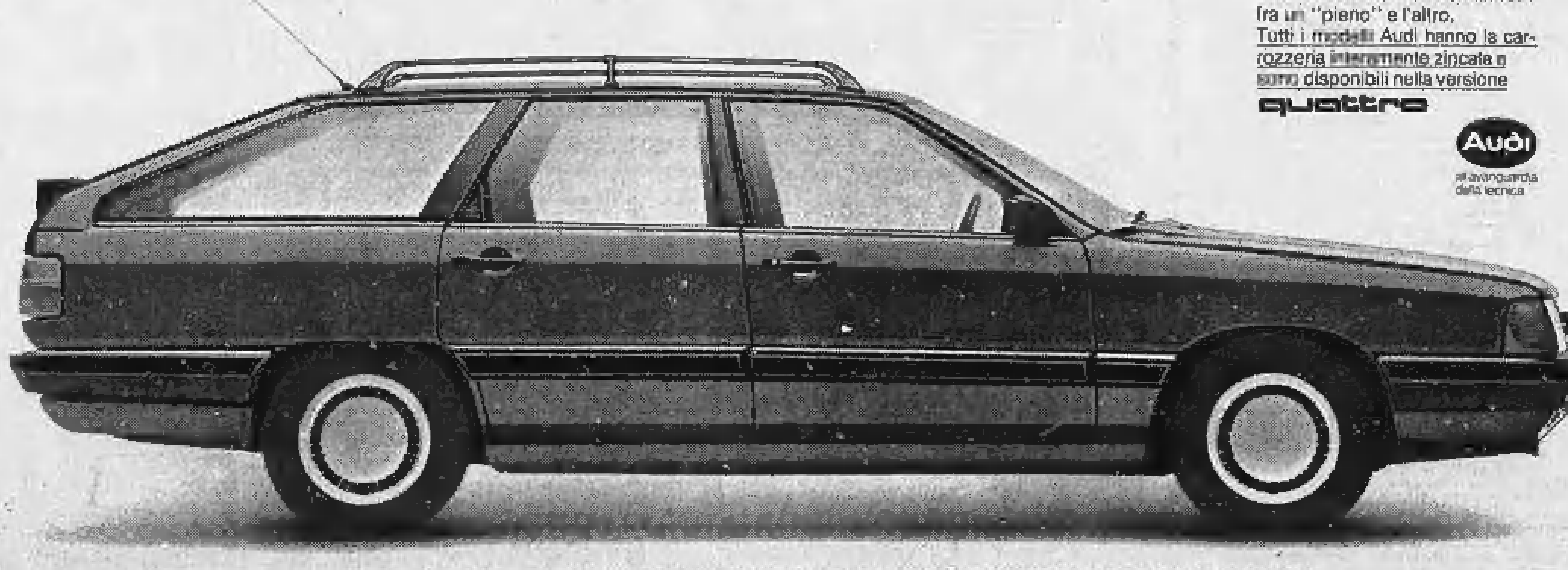

1014 punti di vendita e Assistenza in Italia. Vedere negli elenchi telefonici alla seconda di copertina e nelle pagine gialle alla voce Automobili.

LEI CHE NE PENSA?

AL VOLANTE (COL PAPA') A 16 ANNI

GENITORI E FIGLI GIUDICANO LA PROPOSTA DELLA «PATENTE ANTICIPATA»

Padri e figli: una guerra che dura da secoli. Da una parte il dovere della tradizione; dall'altra il diritto alla libertà, all'emancipazione, talvolta rivolto alla spregiudicatezza. Dopo le barricate studentesche, la contestazione, il femminismo, in questi ultimi anni, la lotta tra le parti si è trasformata in guerriglia, fatta soprattutto di piccole rivincite, di disegni strategici per consolidare le posizioni acquisite. Le parti si sono adeguate alla società che si trasforma al ritmo spasmodico del consumismo. E' il dilagare della moda, delle passioni insaziabili, dei miti a fare così in questi anni «telematici» da propulsore alle diatribe millenarie. L'importante in ogni caso è saper discernere con cognizione, distinguendo la precocità consumistica dalla maturità delle masse e degli individui.

Ecco il punto. Da un genitore forse rapito da «*raptus Status*» (come un noto umorista l'ha definito, riferendosi per metà in latino e per metà in inglese a quello che comunemente viene definito «americanismo») è venuta la proposta di concedere la patente di guida ai sedicenni. Non da un cittadino qualunque, ma da un ministro della Repubblica, Emilio De Rose, socialdemocratico, 48 anni, originario di Marano Marchesato in provincia di Cosenza. La sua proposta davanti alla Camera ha sollevato una polemica generale. Il ministro è stato assediato da ogni parte: politici, sociologi, psicologi, giornalisti, addirittura dalla stessa Associazione nazionale delle scuole guida che ha risposto in tono polemico, sottolineando l'infondatezza di una simile proposta. Come dire, una pura e semplice follia, senza benefici per alcuno. Neppure per le Case automobilistiche o per le stesse scuole guida.

L'ipotesi, avanzata comunque tra le righe di un discorso di ben più ampio respiro, non si può dire del tutto smarcata. De Rose ha parlato infatti di «*genitore accanto al figlio nella vettura stso o che questo non abbia compiuto la maggiore età*». In questo modo si eviterebbe alla responsabilità penale in caso di incidente. Ma a questo proposito tutti i genitori si sono schierati contro. Secondo l'opinione comune così facendo padri e madri diverrebbero succubi delle esigenze dei loro ragazzi. «*Mamma devo andare a studiare dall'amico, vieni con me che guida tu, poi ripassi a prendermi dopo un paio d'ore, così posso stare ancora un po' al volante*». Senza contare le trasgressioni possibili e immaginabili.

Ilarità e ironia a parte, sicuramente genitori e figli adolescenti hanno discusso e dibattuto il problema. Qualcuno deve anche aver litigato per questa «trovata» che non è detto prima o poi venga lanciata come proposta di legge.

Probabilmente in alcuni casi le parti hanno finito anche per invertire la propria tendenza. Di fronte ad alcuni padri favorevoli si sono schierati i figli intransigenti e conservatori, sicuramente i più maturi o anche soltanto quelli che amano maggiormente il brivido delle due ruote motorizzate.

Ecco comunque l'opinione di alcune famiglie di torinesi illustri.

Piero Abrate

Roberto Rosato con la moglie e i figli in una vecchia foto di famiglia

TERZI: BOCCIATI PER IMMATURITA'

La famiglia Terzi esprime il proprio dissenso a riguardo del rilascio della patente a 16 anni. «*No per una lunga serie di motivi* — esordisce papà Igino, primario del reparto di ginecologia all'ospedale Maria Vittoria di Torino —. *Il principale è che a quasi tutti i sedicenni manca una cultura della prudenza. Questa, logicamente si acquisisce con gli anni e l'esperienza. Io dico che basta osservare come si comporta un calciatore che manovra la palla in campo per comprendere qual è il suo grado di prudenza*».

Massimiliano, 19 anni da compiere, e il fratello Eric, diciassettenne, ascoltano l'illustre genitore e sorridono quando questi porta l'esempio del giocatore di football, il loro sport preferito. Entrambi militano infatti nella stessa formazione, la «primavera» dell'istituto Carlo Alberto, attualmente prima in classifica nel proprio girone.

«*Due anni fa sarei stato favorevole all'ipotesi del ministro De Rose* — interviene il più giovane —. *Ma, soltanto ora, alla soglia della maggiore età, mi rendo conto di quanto ci sia immaturi a sedici anni*».

Massimiliano, neo-patentato, scuote il capo: «*Ci sono cose più importanti a cui pensare. I sedicenni possono benissimo fare a meno dell'automobile e anche la moto*».

Igino Terzi, primario ginecologo al Maria Vittoria

MEGLIO L'AUTO O LA MOTO? PAPA' ROSATO NON HA DUBBI

Roberto Rosato, ex calciatore del Torino e del Milan, ex stopper della Nazionale, è originario di Chieri, ma da anni vive a Pino Torinese in una casa tranquilla immersa nel verde della collina. In famiglia sono in cinque: papà, mamma e tre figli. La più grande, Carola di 23 anni, è nata nel periodo in cui Rosato militava ancora nelle file del Torino. Poi a distanza di due anni nacque Davide. Il più piccino è Alessandro; ha compiuto da poco 14 anni.

«*Con le motorizzazioni a casa nostra c'è sempre stato gran baparre. Soprattutto a livello di due ruote. Tutti i miei figli al compimento dei 14 anni hanno preteso il motorino. A me le due ruote hanno sempre fatto una paura folle. Dopo l'incidente, per fortuna senza gravi conseguenze, occorso tempo fa ad Alessandro, il più piccolo, la dose di paura s'è raddoppiata. Per fortuna i due più grandi hanno preso la patente e viaggiano ormai in automobile*».

Lei favorirebbe la patente ai sedicenni?

«*E perché no. Con'è stata proposta dal ministro De Rose mi andrebbe anche bene. Ti dico che provare per qualche anno non sarebbe un errore. In fondo in America da anni ormai i sedicenni sono abilitati a condurre automobili. Non vedo perché in Italia non si possa fare altrettanto. In questo modo si diminuirebbe il rischio-moto*».

Reputa le auto più sicure rispetto alle moto? «*Sono pericolose entrambe le categorie di veicoli, ma in maniera diversa. E' ovvio che l'obbligo di avere sempre un parente accanto sul sedile dell'auto limiterebbe di gran lunga imprudenze e incidenti. Per le moto il problema sicurezza è difficile da pertire*».

E se venisse proposto un referendum per l'abolizione dei mezzi a due ruote? «*Sarei il primo a sottoscriverlo, almeno per quanto concerne il limite di età che fisserei come per la patente sempre a 16 anni*».

IN CASA MITTONE-TESSORE VINCE IL NO PER DUE A UNO

Anna Mittone, sedici anni, fa parte della schiera dei favorevoli: «*Patente a 16 anni? Sì grazie, sarebbe molto bello. Ma senza il genitore seduto accanto. E' impensabile che due fidanzati debbano portarsi dietro mamma e papà. A questo punto è meglio usare il motorino o i mezzi pubblici*».

Anna frequenta il terzo anno del liceo scientifico, ma la sua grande aspirazione è diventare una brava attrice. Da alcuni anni segue i corsi di recitazione tenuti dal regista Massimo Scaglione.

«*Sono favorevole alla patente a sedici anni anche perché sono costretto a spostarmi esclusivamente con i mezzi pubblici. Ho paura ad andare in bici e anche in moto*».

Papà Alberto, avvocato, e mamma Elda Tessore, ex assessore allo Sport al Comune di Torino, non la pensano così. «*Sarebbe bene che una volta tanto cercassimo di distinguerci dagli americani* — interviene il babbo —. *Tutto quello che ci arriva d'oltreoceano, chissà poi perché, noi italiani dobbiamo imitarlo. Nel nostro Paese la patente ai sedicenni sarebbe un errore madornale per due ordini di motivi. Il primo è che a quell'età nessun adolescente è abbastanza responsabilizzato. Il secondo è legato alla nevrosi della metropoli in cui siamo costretti a muoverci quotidianamente. Perché incrementare ulteriormente il traffico di per sé già caotico? Il traffico va ridotto, riutilizzando in massa i mezzi pubblici. E qui non mi rivolgo tanto ai giovani quanto agli adulti vaccinati e soprattutto patentati*».

Secondo gli utenti però bisognerebbe prima rendere funzionali i mezzi pubblici. Lei cosa ne pensa?

«*Certamente, ma questo è un problema tecnico, tutt'altro che insormontabile.*»

Mamma Elda sorride e acconsente. «*In Italia* — conclude la signora Tessore — *di idiozie se ne fanno molte e tutti i giorni. Quella della patente ai minorenni conoalidarebbe soltanto la tesi che i castelli di sabbia pochi riescono a costruirli ma chiunque è capace ad abbatterli*».

Elda Tessore

«L'AUTO VA DESIDERATA, SUDATA» GIPO FARASSINO E' PER L'ATTESA

Gipo Farassino, cantautore, attore dialettale (al teatro Alfieri sta riscuotendo successo la sua commedia musicale «Turin bel cheur»), da qualche tempo politico impegnato (proprio nei giorni scorsi è stato eletto consigliere comunale per le liste del suo partito, Piemont Autonomia, a Pino Torinese dove vive con la famiglia). In casa Farassino tra genitori e figlie (una di dieci e l'altra di sedici anni) di discute di tutto: di politica, di spettacolo, di sport, di problemi legati alla vita quotidiana.

Valentina, la maggiore, frequenta il secondo anno all'Istituto d'Arte, di moda e di costume di Torino.

«*Papà correbbe che io recitassi, ma non mi sento portata* — spiega spigliata —. *Preferisco studiare scenografia. Quando sarò diplomata si vedrà se è il caso di avvicinarsi maggiormente al teatro oppure indirizzarmi verso il mondo della televisione*».

Problema trasporti. Come te la cavi?

«*Con il motorino, oppure mi accompagna la mamma. Soltanto in casi estremi uso i mezzi pubblici*».

Saresti quindi favorevole ad un'eventuale legge che abbassi a 16 anni il limite di età per il rilascio della patente di guida?

«*Sono contrarissima. E' assurdo dare a degli sprovveduti il permesso di guidare. Sì, perché alla mia età, il più dei ragazzi è ancora immaturo per mettere mano ad un volante. Sarebbe un errore gravissimo*».

Papà Gipo osserva la figlia e acconsente con lo sguardo. Lei è d'accordo con sua figlia?

«*A sedici anni la patente rappresenta unicamente uno "status symbol". L'auto va sudata, desiderata, bramata. Io che sono venuto dalla gavetta ho probabilmente una mentalità un tantino all'antica, ma reputo giusto che i figli non debbano avere tutto e subito. A questo si aggiunga il problema della sicurezza. Non doppiamente contrario quando si parla di genitori seduti accanto: sarebbe una palla al piede sia per i genitori sia per i figli*».

Valentina Farassino vota «no» come papà Gipo

SCAGLIONE-FURNO, TUTTI CONTRO MA... «NONNA SPRINT» VOTA PER I GIOVANI

Lili non ha mai voluto prendere la patente, mi guida regolarmente da anni. Una condizione che fino a qualche anno fa sarebbe stata giudicata anomala e quindi inaccettabile. Oggi sono forse più gli uomini che rifiutano il caos, i tremendi ingorghi cittadini delle ore di punta che non le rappresentanti del gentil sesso.

Lui, l'artista, il grande sognatore è Maestro Scaglione, regista teatrale di professione. Lei è la moglie, Loredana Furno, ballerina e insegnante di danza.

«*A casa nostra si guida in tre* — esordisce Loredana —: *la sottoscritta, la nonna Bianca, che sarebbe poi mia madre, e mio figlio Andrea, diciannovenne. Mio marito Massimo non ha mai voluto saperne di prendere la patente. Dice che avrebbe una paura folle di trovarsi in uno di quegli ingorghi tremendi che alle volte bloccano per decine di minuti il regolare scorrimento cittadino*».

E per la patente a sedici anni cosa ne pensa la famiglia?

Gli Scaglione dicono tutti no. Soltanto il figlio Andrea storce un po' il naso: «*In fondo, egoisticamente parlando la patente ce l'ho. Certo, se questa proposta fosse stata avanzata tre anni fa probabilmente mi sarei schierato tra i favorevolisti*».

Viola, la più giovane, sedici anni compiuti, vuole imitare suo padre: «*Non so ancora se imparerò a guidare. Mi fanno paura le moto. In pullman è così divertente viaggiare. Puoi osservare attentamente la gente per strada e chiacchierare con chi ti sta a fianco senza la paura di andare a bocciare da qualche parte*».

Nonna Bianca, la «signora sprint» come la chiamano nella palestra dove insegna ginnastica, è dell'idea che la patente si può prendere a qualsiasi età. «*Prendete me, per esempio* — dice —. *Ho iniziato a guidare a cinquant'anni suonati, eppure in macchina mi trovo benissimo*».

Loredana Furno con i figli Andrea e Viola dieci anni fa

ALBERTON: «IO PENSO CHE NEPPURE I DICIOTTENNI...»

«*Ragazzi, io non me la sentirei proprio di prendere la patente a sedici anni. E' una responsabilità troppo grande*». Andrea Alberton, sedici anni il prossimo 7 novembre, ha discusso a lungo con gli amici del problema sollevato dal ministro De Rose. Se ne è parlato anche in classe al liceo scientifico sperimentale, a Ivrea, dove vive con la famiglia: il babbo Ezio, la mamma e una sorella, Francesca di diciotto anni. Cosa vi fa pensare di non essere abbastanza maturi per condurre automobili?

Andrea si stropiccia le mani: «*Per il momento mi sta bene spostarmi con il motorino. E tutti i ragazzi della mia età hanno grosso modo le stesse idee del sottoscritto. No, fidatevi, la regolamentazione attuale è la più indicata*».

Il babbo Ezio, assessore regionale all'Istruzione, ha qualcosa da aggiungere: «*Io sono del parere che sarebbero i diciottenni a dover viaggiare accompagnati dai genitori, almeno per un anno. Altro che abbassare il limite di età. Eppoi va tenuto in considerazione il problema della responsabilità. Se, ad esempio, un patentato di sedici o diciassette anni investe un passante, chi finisce nelle grane? Il babbo. Questo non è giusto, ma in proposito la legge parla chiaro. Attualmente a casa nostra ci sta vivendo già abbastanza con affanno il problema moto, peraltro non facile da risolvere. D'altronde i ragazzi vogliono a tutti i costi essere indipendenti. La moto rappresenta un primo passo verso questa libertà tanto agognata. Non è giusto anticipare i tempi. Questi giovani d'oggi vogliono correre troppo: tutto e subito e questo non è giusto. Ai miei tempi l'auto era considerata un lusso per pochi. E non penso di essere poi tanto vecchia da parlare di ciò che accadeva prima della guerra. Mi riferisco semplicemente agli Anni Cinquanta e Sessanta, quando il consumismo non aveva ancora intaccato così profondamente il tessuto sociale*».

Ezio Alberton

I nuovi Europei made in Italy.

Class sceglie l'Europa quale spazio creativo e imprenditoriale. E offre – insieme al numero di novembre – un volume speciale interamente dedicato all'Europa degli italiani. Gli italiani della finanza, gli italiani della moda, gli italiani dell'industria, gli italiani delle arti, gli italiani della cucina; insomma, gli italiani che contano nelle capitali europee.

Class + Class Europe: più che un numero doppio, due volumi sulle nuove classi dirigenti italiane e sul rilievo non solo economico che stanno conquistando nel continente Europa.

Class + Class Europe. Due volumi al prezzo di un mensile.

ECONOMICI

5 Locali e negozi

offerte

ALBERTI vende in via Nizza magazzino di mq 85 al piano terreno e 45 mq al piano 1°. L. 50 milioni. Tel. 537.706.

CENTRALE libero locale magazzino (su due piani, corso San Maurizio) mq 440 L. 280 milioni. Capello 480.202.

CENTRALE libero adatto autorimessa officina giardino officina (c. S. Maurizio) mq 340 L. 260 milioni. Capello 480.202.

CENTRO IMMOBILIARE vende Moncalieri negozio libero angolare 3 vetrine mq 100 servito volendo leasing. Tel. 646.163.

COMIM 447.5334 libero zona S. Donato magazzini mq 80 suddivisi in 3 locali più bagno vero affare L. 28 milioni.

COMIM 447.5334 via Carlo Alberto locale commerciale interno cortile mq 144 alto reddito. Affare L. 84 milioni.

CORSO Monte Cucco ampio box uso rimessa per camper barche o 6 auto vendesi L. 45 milioni. Fininter, tel. 557.0071.

CORSO Svizzera vendesi libero in prima posizione negozio mq 60 mq/mq consentiti L. 8 milioni. Tel. 505.091.

CORSO Turati vendesi libero prestigioso recente negozio mq 70 con 5 vetrine e servizi. Tel. 505.891.

EUROBILE vende corso Francia capannone industriale da 2700 - 3000 - 5500 mq. Tel. 748.096.

IMPRESA vende via Bernardino Luini ultimo box in casa nuova. Tel. 771.05.89 740.748.

INVESTITALIA Moncalieri centro storico eleganti locali uso negozio a ufficio possibilità posti auto. Tel. 508.001.

INVESTITALIA negozi e magazzini occupati durante via Pinerolo d'Acaja vendesi occasione. Telefonare 690.997.

IRI 511.353, vende libero via Alfieri 4, mun negozio a due vetrine con retro L. 33 milioni. Mutuo, facilitazioni.

LIBERI due magazzini (zona S. Paolo) volendo abbonabili posti al piano terreno di un ampio cortile. Telefonare 519.931.

LIBERO A corso G. Cesare magazzino box servizi 1965 mq 75 L. 20 milioni mutuo. TC Immobilidue 857.866 - 473.0666.

LOCALE commerciale libero S. Rita 200 mq 3 accessi servizi spogliatoi e ampi stanzi 70 mq. Emmedue tel. 749.5862.

MEDIAZIENDA 58.19 vende zona Rossini locali piano terra adatti uso uffici mq 80 3 camere servizi mutuo.

MURI negozio Madonna Campagna via Assisi mq 66 cantina 20 mq comunicanti posto auto L. 72 milioni Semi 519.601.

MURI negozio liberi con 3 vetrine con annesso magazzino 500 mq con passo carrio zona Stadio. Tel. 404.0021.

NEGOZIO su corso Re Umberto gestione rara con locali ampissimi comunicanti. Affittasi. Vende 815.519.977.

OLIMEO vende a Susino S. Michele grazioso magazzino con alta indipendente civile richiesta L. 40 milioni. Per informazioni telefonare 547.400.

PROMOAZIENDA affitta magazzino 3 passi corso mq 250 inferno cortile zona Vanchiglia. Tel. 690.333.

RIVOLI centro libero piano strada magazzino mq 50 possibilità 4 posti auto vendo Semi 958.7295.

STAZIONE Dora vendesi 15 box in blocco o separatamente buon reddito direttore. Tel. 606.1219 serali.

VIA Arbe vicinissimo piazza Sofianino locale piano terra oltre seminterrato totali mq 180 vendesi. Forbetto 540.909.

7 Offerte lavoro e impiego

operai, autisti, fattorini

A.A.A. A L. 500 mila fisso più provvigioni cercasi giovani emborsati anche 1° lavoro via Mazzini 3 in cortile.

CERCANSI emborsati per distribuzione volantini indispensabile automuniti a tempo pieno. No perditempo. Telefonare 386.422 ore 13-14.

COPPIA custodi Villanuova ricerchiamo. Offresi alloggio indipendente con giardino. Possibilità lavoro domestico e giardino. Scrivere allegando referenze a: Publikompass 606 - 10100 Torino o telefonare 011.606.158 ore 13-19 lunedì, venerdì.

DITTA Romano cerca apprendisti emborsati dinamici volenterosi. Ottima retribuzione. Tel. 556.410, via Baretti 9/D.

LAVAGNETA per pulizia preparazione lavaggiatura vetture nuove e usate palestrato gestione Fiatocino, tel. 0-11 527.777.

PENSIONATI
offresi facile lavoro di segnalazione ben retribuito con orario da stabilire. Tel. 512.016.

PENSIONATI/E residenti in Torino Società ricerca per stabile no vendita anche mezza giornata. Tel. 556.242.

Impiegati

A giovani autonomi proponiamo inserimento settore acquisizione vendita immobiliare. Per colloquio tel. 510.317.

AUTOAFFARI selezione rendinori 22/27anni per apertura nuova sede. Presentarsi corso Giulio Cesare 186, Torino dalle 9 alle 12 e dalle 15 alle 17.

CERCHIAMO
giovani da addestrare con corso teorico pratico ed inserire quali programmatori presso società richiedenti. Per informazioni tel. dalle 9 alle 12 al 557.6772.

NOTA azienda torinese selezione periodo massimo 30 anni mezza giornata mansioni interne. Presentarsi via Madama Cristina 45/A.

PRIMARIA compagnia di assicurazione cerca per propria agenzia in Torino ambosessi di buona cultura età minima 25 anni seriamente intenzionati ad intraprendere attività di pubbliche relazioni e promozione vendita, di offrire lavoro organizzato e prospettive economiche superiori alla media. Tel. 541.506.

SOCIETA' a livello nazionale nel settore dell'intermediazione aziendale ricerca 1 abile venditore/trice 25-35 anni automunito. Offresi: fisso mensile, provvigioni, incentivi, rimborso spese. Per colloquio telefonare 650.3178.

SOCIETA' immobiliare ricerca ambosessi da inserire settore acquisizione. E' richiesta provata esperienza capacità presenza auto propria. Offresi elevato fisso mensile e reali forti guadagni. Per appuntamento tel. 547.282.

SOCIETA' turismo, viaggi cerca giovane laureato/a anche equivalente, forte personalità dinamismo, cui affidare direzione dell'organizzando settore commerciale e rete vendita. Richiedesi minimi 2 anni precedente esperienza nel settore. Sede di lavoro Milano. Tel. (011) 850.3981.

1.500.000 mensili iniziali per formazione nuove strutture età 22-40 cultura liberi. Tel. 359.018 oggi ore 9-12.

tecnici

ASSUNZIONE immediata della III forte espansione ricerca esperti elettrocontrollo concessione PLC disponibili a trasferta ottimo trattamento economico. Tel. 326.058.

dirigenti

PRIMARIA società leader nazionale servizi immobiliari ricerca partners referenziati cui affidare agenzie di zona in franchising. La proposta prevede la libertà d'uso di marchio nazionale affermatissimo; il trasferimento di avanzata metodologia, la ripartizione commissione di affiliazione a Royalty sul fatturato. Per informazioni: Interimpresa S.p.A. 011 598.886 - 02.289.4928.

8 Rappresentanti

A.A. AZIENDA all'avanguardia nella produzione di apparecchiature e dispositivi di sicurezza ricerca agenti di vendita da inserire nella sua rete commerciale. Le persone selezionate saranno addestrate da nostri consulenti e preparate a concludere ordini in prima visita. Ai nostri collaboratori viene offerto portafoglio clienti, minimo mensile garantito, provvigioni e assistenza aziendale. Per appuntamento telefonare al 011.335.6386.

CERCHIAMO agenti in esclusiva automuniti per vendita articoli largo consumo a negozi, industrie, ristoranti. Disponibili per zone delle province di Cuneo, Alessandria, Asti. Offresi: fisso mensile più provvigioni più premi inquadramento Enpaircs. Per appuntamento tel. Ditta CMC (0125) 789.113.

DITTE importanti hanno affidato incarico allo Studio Piacenza di selezionare per Piemonte-Liguria rappresentanti commercio capigruppo, funzionari vendita. Ottimo trattamento economico. Tel. 011 599.513.

15 Autovetture

ACQUISTA auto [illegible] Fiat Lancia Alfa A112 Y10 R5 Golf, piazza Manno 16, angolo corso Grosseto. Tel. 739.2364.

ACQUISTA auto piccole grosse cilindrate semestrali e buoni stradali diesel e benzina corso Umbria 35. Tel. 401.674.

ACQUISTASI auto pagando subito massima valutazione. Autosalone C.Elle. c. Agnelli 79, tel. 325.647 (sabato aperto).

AMATEAKO
Mercedes 190 2.3 16 V. - 280 SE - 300 - 190 E - Ferrari 308, 208 T. GTB Mondial 4 V., Porsche 911 SC, 924, Bmw 320 i, Maserati biturbo, Jaguar 4.2 Sovereign, «L'usato più... perfetto». Garanzia assicurata. Via Madama Cristina 142 angolo piazza Carducci via Cahors 20, telefoni 011.690.150 - 690.777 - 602.429.

AUDI 200 Quattro pieno pieno metallizzato climatizzata unipropietario 1985 fatturabile con garanzia vende concessionaria Passerino, c. Belsiopoli 227.

BMW 735 i 1984 argento metallizzato full optionals vende Mondialcar corso Turati 83, tel. 319.3891.

(continua)

Su con la vita!

Ancora fino al 13 novembre la tua vecchia auto o il tuo vecchio furgone valgono fino a

1 milione e mezzo

e se valgono di più li supervalutiamo

La vostra auto è sul viale del tramonto? Il vostro vecchio furgone ha l'età della pensione? Su con la vita, è un momento magico: ancora fino al 13 novembre infatti, il vostro usato vale minimo 1 milione per passare ai piaceri di guida della Uno e della Panda o alle soddisfazioni economiche di una Panda Van. L'offerta minima sale a 1 milione e mezzo se scegliete Ritmo, Duna, Regata, Croma, oppure Fiorino o Ducato. Buone notizie anche per chi passa alla 126: 500.000 lire anche per lui! Insomma: qualunque sia il tipo o la marca del vostro usato, in qualsiasi condizione si trovi, purché regolarmente immatricolato, ancora fino al 13 novembre è denaro contante per passare a una nuova auto o veicolo commerciale Fiat da scegliere tra tutti quelli disponibili per pronta consegna. Questa speciale offerta non cumulabile vi attende presso tutti i Concessionari e le Succursali Fiat. Vi sembra il caso di aspettare ancora?

FIAT

È UN'OFFERTA DI CONCESSIONARI E SUCCURSALI VALIDA SU TUTTE LE VETTURE E I VEICOLI COMMERCIALI FIAT

IN GALLERIA

Adriano Parisot

Dal 4 novembre al 13 dicembre, il Circolo degli Artisti, in via Bogino 9, presenta la mostra antologica «Adriano Parisot. Opere 1942-1983», organizzata dall'assessorato alla Cultura della Regione Piemonte e curata da Mirella Bandini. Catalogo delle edizioni Il Quadrante di Torino. Attraverso una settantina fra olii, tempere, collages e scritti, è possibile ripercorrere quarant'anni di attività: dagli inizi espressionisti al periodo astratto-concreto, all'informale, sino alle ricerche più recenti. In particolare è documentata l'appartenenza al Mac torinese con Biglione, Galvano e Scroppo e l'esperienza, quale fondatore e direttore, della rivista d'arte «I 4 Soli» edita ad Alba.

Jean Tinguely

Alla «Promotrice», viale B. Crivelli 11, è in corso di allestimento la mostra «Jean Tinguely 1954-1987», organizzata dall'assessorato per la Cultura della Città di Torino e dall'Associazione Amici Torinesi dell'Arte Contemporanea, in collaborazione con la Fiat. Curata da Pontus Hulten, l'esposizione, già proposta a Venezia, è coordinata da Ida Gianelli, si inaugurerà il 19 novembre.

Armeria Reale

Nell'appartamento di Madama Felicita a Palazzo Reale, sarà possibile visitare dal 6 novembre la mostra «Il Convitato di Ferro», ideata per il 150° anniversario della fondazione dell'Armeria Reale di Torino. Promossa dall'assessorato al Turismo della Città di Torino, resterà aperta sino al 20 dicembre.

Pavesio

Lo Studio Laboratorio di corso Giovanni Lanza 105 presenta una rassegna di opere di Anna Pavesio imperniate su una personale interpretazione dello spazio, del tempo, del fluire di immagini interiorizzate e rivisitate sul filo di una controllata definizione di poetiche lettere dell'alfabeto (finemente elaborate) o di testi letterari.

Cavallotti

Alla Galleria Pirra Ceramiche, corso Vittorio Emanuele 83, le ceramiche di Vannetta Cavallotti suggeriscono riferimenti a «zoomorfismi» segnati da un particolare modellato. Su una matrice ironica e surreale, l'artista innesta i suoi animali (tartarughe, uccelli, delfini) levigati, ricolti con nitidezza di forme: da «Si crede un faro» a «Similariste», da «La curiosità è...» a «Pelino citazionista».

Guerreschi

Attraverso una ventina di acqueforti («Silvia» e «Ragazza etiope», «Ritratto di Max», «Per Vietnam Suite»), è possibile rinnovare alla Galleria Mirò, p. Vittorio Veneto 10, l'incontro con l'opera di Giuseppe Guerreschi.

Scultura

Al Centro Incontri della Cassa di Risparmio (c. Stati Uniti 23), il 5 novembre, alle ore 21, Gian Giorgio Massara illustrerà il tema «Scultura a Torino» con opere di Cherchi, Cordero, Piccolo, Zorio.

ITINERARI

- **Torino** — Galleria Weber, Marco Vinicio, v. S. Francesco da Paola 4 - Cooperativa Arti Visive, Bruno Rinaldi, v. Maria Vittoria 28 - Galleria Le Immagini, Max Pellegrini, via della Rocca 3 - Galleria Carbone, Enzo Bersezio, c. Casale 20 - Galleria Cittadella 3, Felice Filippini, v. Bertola 31/1 - Galleria Accademia, Luciano Proverbio, v. Acc. Albertina 3/e - Galleria «Free art», Mario Schifano, v. dei Mille 42.
- **Aosta** — Tour Fromage, Lucio Bulgarelli.
- **Bra** — Galleria La Ghigiianna, Carlo Mattilli, v. Vitt. Emanuele 37 - Galleria Peira, Walter Valentini, v. Vittorio Emanuele 330.
- **Milano** — Galleria Bolzani, Guido Mastalione, c. Matteotti 20.
- **Venezia** — Palazzo Venier dei Leoni, «Le eredità sconosciute di Peggy Guggenheim», 701 San Gregorio.
- **Vercelli** — Palazzo Centori, Beppe Avvanzino, v. Libertà 204.

panorama dell'arte

a cura di Angelo Mistrangelo

La «personale» alla Sant'Agostino

DA MINO MACCARI CON DOLCE IRONIA

Il panorama artistico si preannuncia, nel mese di novembre, ricco di iniziative di sicuro interesse: dall'ampia mostra dello scultore Oberchi alla vicenda di Gigi Chessa, alle «macchine» di Tinguely. Ora, alla Galleria Sant'Agostino, corso Biscardi 15, si può ammirare una pregevole personale di Mino Maccari, accompagnata da un catalogo monografico con testi di Roberto Longhi, Ben Shahn e Federico Zeri, che nel 1985 ha detto: *«L'inesauribile fascino dell'arte di Mino Maccari è proprio nel suo introdurci non alla fisionomia dell'artista, ma nell'intimo della sua mente e del suo cuore».*

Ogni mostra un'occasione, un documento dei segreti rivolti dell'animo umano, un pretesto per ritrovare le sue graffianti, polemiche raffigurazioni dai volti inquieti e inquietanti, pervase da una certa ironia di fondo che trasforma in maschere grottesche i visi, i profili deformati, i corpi pervasi da un fremito vitale. In galleria, dunque, gli inchiostri dal segno deciso e radiomantico, i preziosi acquarelli nei quali il colore si fa tenue veicolo alla forma.

E così emergono gli aspetti di una ricerca mai rasserenante, mai pacificata e piacevolmente descrittiva, ma dove tutto è condotto con rigore, pur nella disinvolta cadenza di una scrittura che conferisce a queste immagini una sorta di viaggio senza ritorno nei meandri della condizione dell'uomo contemporaneo. Un'emozione sublimata, un fatto di cronaca, un ricordo, contribuiscono a creare questo suo itinerario tra fantasia e splendida capacità grafica. Per il quasi novantenne artista senese una stagione creativa senza confini e cedimenti, ma vitale e libera.

Mino Maccari: «Leo Longanesi», 1939, matita

Un ritorno alla galleria L'Approdo, in via Bogino

I viandanti di Trento Longaretti avvolti in quei larghi mantelli

Trento Longaretti: «Uomo con mantello e famiglia», 1987

Arturo Bottello apre la stagione espositiva con una personale di Trento Longaretti che, ancora una volta, ritorna alla Galleria L'Approdo, via Bogino 17, con una scelta di liriche composizioni che testimoniano un costante attraverso lo esperimne dell'arte contemporanea che si stempera nell'incedere dei suoi viandanti, piegati, malinconici, turbati. Nel presentarlo Lucio Cabutti parla «di un territorio fantastico» e si avverte un mondo percorso dal sogno dell'uomo, da una sequenza di figure che l'artista ama ritrarre nei suoi aspetti più segreti. Vi è, perciò, nei volti segnati dal tempo, nei larghi mantelli, nell'accorsalone del colore nella luce atmosferica, la vera, inscindibile, essenza di un dettato che è, contemporaneamente, momento narrativo e pittorico.

Longaretti ritrova, di volta in volta, percorsi e luoghi e immagini che gli appartengono indissolubilmente; trascrive il profilo di un fanciullo, fissa l'espressione di un vecchio, delinea madri dolcissime che sembrano piegate da un dolore antico come antico è il sentimento del vivere. Longaretti, dopo aver frequentato l'Accademia di Brera, allievo di Aldo Carpi, si è dedicato al mosaico, all'affresco, alle vetrate, per poi giungere alle attuali «pagine» di un diario contraddistinto dalla rappresentazione di un «Gruppo in grigio inverno» o di un «Uomo con drappo rosso su rosso», di «Uomo solo con maschera rossa» del 1987, e di «Famiglia di viandanti».

Viene offerta all'asta la ragazza in minigonna che stregò Fontana

Tra le aste in programma per l'autunno, la Finarte propone per il 2 novembre un'importante vendita di opere d'arte del Novecento.

Sempre a Milano, la Brerarte di Piazza San Marco 1, organizza per il 9 e il 10 novembre due battute d'asta che, rispettivamente, sono titolate «Arte contemporanea - Storia e avanguardie» e «Arte contemporanea per una collezione». Nel primo caso vengono venduti, come si rileva dalle valutazioni in catalogo, una scultura in bronzo di Giò Pomodoro a 6 milioni e il «Concetto spaziale. Attese. Ho visto una bella ragazza in minigonna» del 1967 di Lucio Fontana a 100 milioni, l'olio su tela «Yellow boy» (1966) di Appel a 20 milioni e una composizione di Artung a 80 milioni, l'acrilico «Personaggi» di Dubuffet a 120 milioni.

Nella seconda serata i collezionisti potranno trovare i «Limoni» di Guttuso a circa 70 milioni, il «Ritratto di donna» (1905/06) di Boccioni a 130 milioni, le pacate atmosfere di «Roccia sul mare» (1945) di Carrà a 160 milioni, la «Metamorfosi spaziale» (1953) di Prampolini a 70 milioni e De Chirico a 140 milioni.

Incanta sempre l'atmosfera di quel romantico Ottocento

La pittura del 800 costituisce un costante punto di riferimento per i collezionisti dell'area torinese. In questo senso diverse gallerie trattano dipinti, disegni, tempere e grafica che rinnovano il clima, la poetica, il naturalismo tipico di una lezione legata alle brumose atmosfere di Fontanesi o alla robusta espressività di Delleani.

Proprio dell'artista di Pollone la Galleria «Arte 121», via Nizza 121, espone «In secretis» del 1927, proveniente dalla collezione Cartotti di Biella, mentre si deve segnalare il furto della tavola «Il Tevere a Roma» (1886).

Tra le altre tele si ricordano un pregevole «Paesaggio» (1883) del Bistolfi e i «Primi passi», un olio di Ugo Ghedusi; il caratteristico viso di fanciulla delineato da Irolli e il «Mercato del pesce» del francese Gérard Legout (già presentato all'asta della Manzoni di Milano). Di Cerutti Bauduc si segnala «Nel bosco» e dei Perotti «Dintorni di Roma», entrambi inseriti nella mostra «Da Bagetti a Reycend», allestita alla «Promotrice» nel 1968.

Edoardo Tofano: «Giovane donna con ventaglio»

E' mancato
Vittorio Selvaggi
Ne danno il triste annuncio: il figlio **Gianni e Bepy**. Funerali ore 10,15 del 4 corr. partendo dall'ospedale Mollinette. La presente è partecipazione e ringraziamento.
— Torino, 31 ottobre 1987.

Improvvisamente è mancato
Angelo Botto
anni 78
Lo piangono la moglie Lilla, la figlia **Marisella**, il marito **Mario** con il figlio **Maurizio**. Funerali martedì 3 ore 14,30 in Robella (At).
— Torino, 2 novembre 1987.

La famiglia **Viggio** partecipa commossa.

Serenamente è mancato
Mario Sodero
L'annunciano addolorati il figlio **Renzo** con la moglie **Gabriella** e figli **Stefano** e **Guido**, parenti tutti. Funzione funebre in Villa Grazia San Carlo Canavese martedì 3 ore 14,30, indi la cara salma verrà tumulata nel cimitero Torino Parco.
— San Carlo, 2 novembre 1987.

Il tranviere **Pino**, la moglie **Iole** con i figli **Giorgio** e **Milena** partecipano pene al dolore per la perdita di **MARIO**.

E' mancato
Francesco Maggiora
cavaliere Lavoro
n° anni 79
Ne danno il doloroso annuncio i figli **Giuseppe, Umberto, Riccardo**, nuora, nipoti, signora **Piera** e parenti tutti. Si ringrazia per la premurosa assistenza l'équipe del prof. Mangoni e il fraterno amico Dama Contini. Funerali mercoledì 4 ore 9,30 ospedale Martini Nuovo (via Tofane).
— Torino, 1 novembre 1987.

Cristianamente è mancato all'affetto dei suoi cari
Giacomo Brondo
Cavaliere Vittorio Veneto
anni 86
Ne danno il doloroso annuncio il fratello **Giovanni**, la sorella **Maria** ed **Antonietta**, nipoti, pronipoti, parenti tutti. I funerali avranno luogo in Collegno martedì 3 novembre ore 14,30 nella parrocchia San Lorenzo. La presente è partecipazione e ringraziamento.
— Torino, 1 novembre 1987.

Condomini e inquilini di via **Tarvisio** 13 partecipano.

Cristianamente è mancata
Natalina Vitrotti
ved. Boccardo
anni 87
Lo annunciano i figli: **Giuseppe** con la moglie **Margherita Valenza** e figlio **Luigi** con **Marina** e la piccola **Chiara**, **Luigi** con la moglie **Margherita Ferraro** e figlia **Luciana** con **Bartolo** e la piccola **Elisa**, **Maddalena** e figlia **Mara** con **Flavio**, parenti tutti. I funerali avranno luogo martedì 3 nov. alle ore 14,15 partendo dall'abitazione strada Cartignano 57. Un particolare ringraziamento al dottor Gianni Odasmino.
— Moncalieri, 2 novembre 1987.

Maria e **Pina Passero** sono vicine alla nuora e nipote **Maddalena** per la perdita della cara **MAMMA**.

Tibiletti e **Personale** della ditta **Bianchetti** sono vicini nel dolore a **Maddalena**.

La **Direzione** e il **Personale** della **Ballardini Amministrazioni Industriali** partecipano con profondo cordoglio al lutto del sig. Vincenzo Cellino, dirigente della società, per la morte della madre
Genesia Fiordinetto
ved. Collino
— Torino, 2 novembre 1987.

I **condomini**, gli inquilini e l'amministratore di corso **Montevecchio** 68 partecipano al dolore della famiglia per la scomparsa del
dott. Ugo Ughetti
— Torino, 2 novembre 1987.

Il **Collegio dei Ragionieri** e **Periti Commerciali** di Torino partecipa al dolore della famiglia per la scomparsa della collega
rag. Maria Rosa Maggia
— Torino, 2 novembre 1987.

Il **Consiglio di Amministrazione**, la **Direzione** ed il **Personale** della **Riviera SpA** partecipano con profondo cordoglio al dolore del Direttore della Stabilimento di Novara p.i. Claudio Schianta per la prematura scomparsa della moglie
Maria Adele Melone Schianta
— Torino, 3 novembre 1987.

Partecipano al lutto:
Elio Meschieri
Piero D'Andrea
Luciano Govean
Guido Cignolo
Orazio Falato
Antonio Fasola
Luigi Tarabbono
Paolo Tiraos
Piero Ferraris
Carlo Borellini
Vienna Notaro
Renato Graziano
Guido Renato
Carlo Bellegarasso
Carlo Zucco

Serenamente è mancata
Elena Bonino
ved. Garavoglia
Ne danno il doloroso annuncio: la figlia **Elda**, il genero **Franco Testa**, i nipoti **Silvia** con **Giovannino**, **Mauro** con **Elisa**, la pronipote **Michela**, **Francesco**, **Valentina**. Funerali oggi ore 14,30 parrocchia Gran Madre.
— Torino, 3 novembre 1987.

Marina e **Cesare Gilardelli** partecipano al dolore di Elda per la scomparsa della **MAMMA**.

Stella e **Gemma** commosse ricordano la dolcissima signora **Elena Garavoglia**.

Gianmatteo Elsa Nando Adelia e figli prendono parte al cordoglio degli zii Elda e Franco e cugini.

La famiglia **Cataldi** partecipa al lutto di Elda, Franco e famiglia.

Giacomini Giannina Schiatti affettuosamente partecipano al lutto.

E' mancata all'affetto dei suoi cari
Ermenegilda Vacchina
in Piazzano
Ne danno il triste annuncio: il marito e parenti tutti. I funerali mercoledì 4 corr. ore 9,30, parrocchia Precarino San Giuseppe. Partendo da Ospedale Molinette.
— Torino, 2 novembre 1987.

E' mancato all'affetto dei suoi cari
Michele Larobina
anni 57
Ne danno annuncio la moglie, la figlia, i generi e parenti tutti. Funerali mercoledì 4 c.m. ore 14,30, parrocchia San Luca.
— Torino, 1 novembre 1987.

Dopo una vita dedicata alla famiglia ed al lavoro è mancato all'affetto dei suoi cari
Gioachino Beduglio
Ausiliare FIAT
maestro del lavoro
Ne danno il triste annuncio sorella, fratello, nipoti tutti. Un particolare ringraziamento al caro amico Italo Coppola per l'assidua presenza. Funerali mercoledì ore 10,15, parrocchia Pozzo Strada.
— Torino, 3 novembre 1987.

La famiglia **Coppola** e **Lisa** piangono l'amico **GIOACHINO**.

La famiglia **Benesi** si unisce al dolore dei Beruni.

Dopo lunga sofferenza è mancato all'affetto dei suoi cari
Bruno Guarise
Ne danno il triste annuncio i figli **Lorenzo** e **Alda** con rispettive famiglie. Un particolare ringraziamento al dott. Avagnina e al corpo paramedico di reparto dell'Ospedale S. Vito. Funerali mercoledì ore 9,30 parrocchia Gesù Redentore.
— Torino, 3 novembre 1987.

Colleghi e **Collaboratori** del **DPCTM** si uniscono al dolore di Lorenzo.

E' mancato a
colonnello Albino Taglioni
Lo annunciano **Albertina, Giorgio, Cristiana, Andrea**, la cognata, nipoti e parenti tutti. Un ringraziamento particolare ai medici curanti Strumia e Randone. Esequie presso la parrocchia S. Secondo. Per onorio telefonare al 800.366. Non fiori ma eventuali offerte all'Associazione per la ricerca sul cancro.
— Torino, 2 novembre 1987.

Piero, Laura e **Ferdinando Berliner** si associano commossi al dolore della famiglia Taglioni.

Rosella Patrizia Cavalieri condividono il dolore dei famigliari.

Cristianamente è mancato
Silvio Maffè
Ne danno il triste annuncio la moglie **Margherita Bertolino**, i figli **Giuseppe** con la moglie **Rita**, **Claudio** con la moglie **Giovanna** e gli affezionati nipoti. Il funerale avverrà il 4 novembre alle ore 15 partendo dall'abitazione del defunto in via Montalupo, 4 Fraz. Lanzallo di Castiglione d'Asti. Non fiori ma opere di bene.
— Castiglione d'Asti, 2 novembre 1987.

Si unisconi al dolore per la perdita di **SILVIO**, **Giovanni, Franco, Carolina, Sandra, Florenzo, Carla Bertolino** e famiglia.

Serenamente è mancato
Ing. Rodolfo Falletti
di anni 88
A funerali avvenuti ne annunciano i figli **Rolando** con la moglie **Maria Cristofoli**, **Rene** con la moglie **Giovanna Indemini**, **Aranda** con il marito **Andrea De Benedetti**. I nipoti: **Elisabetta, Marco, Chiara, Cristina, Daniele, Cristina, Rodolfo** e i pronipoti. Cugini e parenti tutti
— Torino, 31 ottobre 1987.

I fratelli **Cristofoli** partecipano al dolore di Romolo.

E' improvvisamente mancata
Mara Furini
di anni 33
Addolorati lo annunciano il papà, la mamma, i fratelli, la sorella, il fidanzato, i nonni, gli zii, i cugini, amici, parenti tutti. I funerali avranno luogo mercoledì 4 alle ore 10,15 nella parrocchia San Michele Arcangelo.
— Torino, 30 ottobre 1987.

E' mancato all'affetto dei suoi cari
rag. Alberto Cerrato
Addolorati lo annunciano la moglie **Rina**, la figlia **Monica**, la mamma **Virginia**, il fratello **Riccardo** e parenti tutti. I funerali avranno luogo martedì 3 novembre alle ore 14 partendo dalla camera mortuaria dell'ospedale Molinette (ingresso principale) per l'abitazione strada Maddalene 20/12 Revigliasco. Un particolare ringraziamento al dottor Grassini, al professor Verme, alla sua équipe, famiglia Lidera, famiglia Genisa e vicini tutti.
— Revigliasco, 31 ottobre 1987.

Il tranviere con la moglie **Cristina**, le nipoti **Paola** e **Silvia**, gli zii **Sergio, Maria, Irma** e cugini tutti piangono il caro **ALBERTO**.

Gaia Minetti e famiglia sentitamente partecipano.

Hans-Uwe, Waltraud, Christian, Alessandra, Filippo Lidera e **Pina Cena** partecipano al grave lutto di Rina e Monica Cerrato per la perdita del caro **ALBERTO**.

Improvvisamente è mancato
Mario Sagliatti
anni 66
Addolorati lo annunciano la moglie **Emma**, la cognata **Agnese**, la nipote **Silvana** e famiglie, parenti tutti. Funerali martedì ore 15,30 da via Cirié 17. Si partecipazione e ringraziamento.
— San Mauro Torinese, 1 novembre 1987.

Dirigenti e **maestranze Gruppo Fiac** partecipano con profondo cordoglio al grave lutto che ha colpito il sig. Pettenuzzo Giancarlo per la perdita del caro papà
Giuseppe Pettenuzzo
— Grugliasco, 3 novembre 1987.

Ludovica, Antonia, Anna, Sonia con **Alessandro, Ignazio, Aldo** e figli partecipano commossi la scomparsa della loro adorata nonna e bisnonna
Ludovica Pirelli Zambelotti
— Torino, 3 novembre 1987.

Preside, professori, personale amministrativo e **ausiliario, allievi** e **genitori** dell'I.T.C. Casa di Dante si associano al dolore della famiglia per la perdita della
PROFESSORESSA
Maria Carla Borio Dell'Oglio
insigne docente dell'istituto
— Torino, 2 novembre 1987.

La **Direzione**, i **colleghi** e tutti i **dipendenti** della **3 M Italia** commossi si associano al lutto che ha colpito il signor Angelo De Andrea per la grave perdita del padre, signor
Francesco De Andrea
— Milano, 2 novembre 1987.

E' mancata
Caterina Chiaberta
anni 91
Lo annunciano la nipote **Emilia**, nipoti, parenti tutti. Funerali oggi ore 4,30 parrocchia Benedetto Cottolengo, corso Palermo.
— Torino, 3 novembre 1987.

E' mancato all'affetto dei suoi cari
Antonio Formaggio
(Nino)
anni 79
Addolorati lo annunciano la moglie **Paolina**, il figlio **Renzo** con la moglie **Maddalena** e **Simonetta**, la sorella **Carla** ed il cognato **Sestino**, le cognate, i cognati ed i nipoti **Claudio** e **Gianni**. Funerali mercoledì 4 c.m. alle ore 8,30 parrocchia Immacolata Concezione, via San Donato. La presente è partecipazione e ringraziamento. Servizio pullman.
— Torino, 2 novembre 1987.

Sergio Trasmar partecipa commosso al dolore della famiglia per la scomparsa dell'amico
Aldo Bozzi
di cui ricorda le alte qualità politiche e umane.
— Roma, 3 novembre 1987.

Attilio Bastianini esprime con commozione la scomparsa del presidente
Aldo Bozzi
ricorda il suo luminoso impegno di saggezza politica e civile.
— Roma, 3 novembre 1987.

La **Segreteria generale** del **Partito Liberale Italiano** annuncia con profondo dolore la scomparsa del suo presidente
on. Aldo Bozzi
I funerali avranno luogo oggi nella basilica di S. Lorenzo in Lucina alle ore 15,30.
— Roma, 3 novembre 1987.

Il **Consiglio Nazionale** del **Partito Liberale Italiano** ricorda con profondo affetto l'amico e maestro
Aldo Bozzi
esempio di costante impegno nella vita attiva del partito.
— Roma, 3 novembre 1987.

Renato Altissimo profondamente addolorato per la scomparsa dell'amico
Aldo Bozzi
ne onorerà gli insegnamenti e le chiare qualità umane.
— Roma, 3 novembre 1987.

Valerio Zanone partecipa con commosso cordoglio al cordoglio dei familiari per la scomparsa dell'amico
Aldo Bozzi
nel ricordo della sua alta opera di parlamentare e costituzionalista insigne, e dalla comune fede liberale
— Roma, 3 novembre 1987.

La **Direzione centrale** del **Partito Liberale Italiano** partecipa con commozione al profondo dolore di Donna Adriana e dei figli Teresa e Giuseppe per la scomparsa del suo presidente
on. Aldo Bozzi
— Roma, 3 novembre 1987.

Egidio Sterpa, vice segretario nazionale P.L.I., profondamente commosso ricorda l'amico e maestro
Aldo Bozzi
con il quale ha condiviso numerose battaglie per la libertà in nome dello stato di diritto.
— Roma, 2 novembre 1987.

E' mancata alla casa del Padre
Francesca Perona
di anni 83
Ne danno il triste annuncio la sorella **Giulia** e **Rosanna**, cognata, nipoti e parenti tutti. Funerali mercoledì 4 alle ore 10,15 nella parrocchia San Giovacchino.
— Torino, 31 ottobre 1987.

Cristianamente è mancata ai suoi cari
Giuseppina Sartore
ved. Bigiino
anni 79
L'annunciano la figlia **Maria**, **Rita** con rispettive famiglie, la sorella **Michelina**, parenti tutti. Funerali mercoledì 4 corrente ore 14,15 da via San Bernardino 23 e ore 14,30 parrocchia San Bernardino. Un ringraziamento particolare al dottor Italo Arnaudo per la premurosa cura prestata. La presente è partecipazione e ringraziamento.
— Torino, 2 novembre 1987.

E' mancato
Pietro Genotti
ex commerciante
L'annunciano i figli **Carlo, Aldo** con rispettive famiglie, parenti tutti. Funerali in Chiaramberto mercoledì 4 ore 15. Un particolare ringraziamento alla Reverenda Suore e Personale della Casa di riposo San Giuseppe di Chiaramberto. La presente è partecipazione e ringraziamento.
— Chiaramberto, 2 novembre 1987.

E' mancato ai suoi cari
Alfredo Muzzillo
anni 65
Addolorati l'annunciano moglie, figlia, nipote e parenti tutti. Funerali mercoledì 4 novembre, parrocchia San Pellegrino.
— Torino, 2 novembre 1987.

E' mancato
Federico Brizzolo
Addolorati lo annunciano, moglie, fratelli, sorelle, nipoti. Un grazie ai dott. Sabatella e all'infermiera Antonella. Funerali mercoledì ore 10,15 parr. Salsasa.
— Torino, 3 novembre 1987.

Si associano al dolore della famiglia **Rosalba** e **Italo Musumeci** con le figliocce **Sara** e **Monica**.

ANNIVERSARI

Nella ricorrenza dei Defunti **Carlo Carlo** vuole ricordare il carissimo, impareggiabile amico
AVVOCATO
Faustino Dalmazzo
Nel poco mese [illegible] suo scomparire il vuoto lasciato è e fatto sempre più profondo ed incolmabile e dimostrazione di quale perdita hanno subito tutti coloro che ebbero la fortuna di conoscerlo e la possibilità di apprezzarne le ineguagliabili doti morali, di intelligenza, di umanità, di saggezza.
— Imperia, 2 novembre 1987.

Francesco Fassino
Un carissimo, affettuoso ricordo.
— Piemonte, 3 novembre 1987.

1900 1987
DOTT. COMM.
Giovanni Losano
Medico Chirurgo
Tu sei il faro splendente che ci guidi sempre. **Natalia Titty Giorgio, S. Messa** mercoledì 4 novembre ore 18,30 nella chiesa «S. Zita» via San Donato 31
— Torino, 3 novembre 1987.

«Le anime dei giusti sono nelle mani di Dio».
1913 1987
Maria Allia
1890 1967
Emilio Allia
Claudia e **Luigi** li ricordano con immutato affetto.
— Vigevano, 3 novembre 1987.

1902 1987
Antonio Mattio
Immutato il ricordo ed il rimpianto nei suoi figli e nipoti.

Orario accettazione necrologie ed adesioni

Sportelli **Salone LA STAMPA Via Roma, 80**
Ore 9-12,30; 15-18,30 Sabato 9-12,30

Sportelli **LA STAMPA Via Marenco, 32**

Tutti i giorni compreso il sabato
ore 8,30-12,30; 14-21.
Domenica dalle ore 18,30

Un'anticipazione esclusiva. PERESTROJKA (Il nuovo pensiero per il nostro Paese e per il mondo), l'unico vero libro della nuova Russia. Michail Gorbaciov: un messaggio per tutto l'Occidente elaborato in 53 giorni di assenza dalla scena mondiale. 25 pagine in anteprima italiana lunedì su Panorama.

Solo su Panorama in edicola il 2 novembre.

Il volume edito da Arnoldo Mondadori a giorni in libreria

Panorama
IL PRIMO NEWSMAGAZINE ITALIANO.

ECONOMICI

15 Autovetture

DELTA HF 4WD maggio 87, bordeaux metallizzato in garanzia della casa. Lancia corso Regina 270. Tel. 791.666.

RENAULT consente a chi deve vendere autovetture di ogni tipo e marca. Massima valutazione. Autoalfieri corso Giulio Cesare 168. Tel. 264.401.

FIAT Uno diesel 84-85 beige perlato vende in garanzia filiali concessionarie Volkswagen Audi Porsche, corso Turati 53, tel. 011 319.4094.

GTD bianco temo sportiva antifurto vetri proprietario dicembre 1984 motore nuovo garanzia originale vende concessionaria Pescarino corso Sebastopoli 227.

MAGGIOLINO L9 nuova da immatricolare prezzo interessante vende Fioravito corso Sommeiller 4.

MASERATI 420 i 87 full optionals pochi km con garanzia vende permuta rateizza Fioravito corso Turati 26.

MERCEDES 190 E 83 cambio automatico pochi km con garanzia vende permuta rateizza Fioravito corso Turati 26.

MERCEDES 190E 2.5/16 V 1985 nero metallizzato full optionals vende Mondialcar corso Turati 63, tel. 319.3891.

MERCEDES 240 TD S.W. 1985 cenna di fuoco accessoriato vende Mondialcar corso Turati 63, tel. 319.3891.

MERCEDES 300 E full optionals 190 2.5; D 200 T; 250 D; Thema 8.32; Thema T.D. pronte consegna da Anastasio via M. Cellerina 142 angolo piazza Carducci. Tel. (011) 690.150 - 690.777 - 832.425.

PORSCHE cabriolet Carrera rosso 1986 cerchi fuchsini vende Mondialcar corso Turati 63, tel. 319.3891.

PORSCHE Carrera targa 3.2 bianco fine 83 come nuova Lamboraccio. Tel. 596.655 - 596.384.

PRIVATO vende Beno 2400 coupé unico proprietario grigio metallizzato pochi chilometri. Telefonare 200.448.

ROVER 213 SE '85 full optionals pochi km con garanzia vende permuta rateizza Fioravito, corso Sommeiller 4.

ROVER 2.4 STD '84 aria condizionata pochi km con garanzia vende permuta rateizza Fioravito, corso Sommeiller 4.

SAAB 900 T 16V '84 full optionals pochi km con garanzia vende permuta rateizza Fioravito, corso Turati 130.

SAAB 900 T '82-'83 unipropretario pochi km con garanzia vende permuta rateizza Fioravito, corso Turati 130.

THEMA 8E turbo fine 85 pochi km garanzia vende permuta rateizza Fioravito corso Turati 26.

18 Acquisto alloggi

A.A. FUNZIONARIO di banca con trasferimento definitivo in Torino acquista 3/5 camere e servizi. Tel. 646.095.

A. ACQUISTASI in contesto appartamento libero in casa decorosa. Tel. 539.8590.

ACQUISTASI alloggi signorili Crocetta Cenisio precollina S. Rita Bernini. Pagamento contanti. Tel. 596.807 - 097.774.

ACQUISTASI!! alloggi liberi o inizi stabili anche da ristrutturare solo in Torino trattative riservate. Rapide definizioni. Telefonare 532.170 ufficio.

ACQUISTASI ampio camera cucina Rivoli in Torino con ascensore anche in casa d'epoca. Tel. 748.5887.

ACQUISTASI esclusivamente da privato camera tinello cucinino servizi decoroso. Tel. 619.7506.

ACQUISTASI in contanti camera tinello libero no piano rialzato casa post '60 terzo ascensore. Tel. 687.834.

ACQUISTASI in contanti alloggio libero in Torino 2 camere cucina o soggiorno camera tinello cucinino. Tel. 447.5637.

ACQUISTASI libero camera tinello cucinino bagno recente pagamento per contanti. Tel. 539.191.

ACQUISTASI casa 2 camere cucina possibilmente 2 bagni libero in stabile decoroso. Telefonare 650.4095.

ACQUISTASI solo privatamente 3 camere tinello servizi Torino prima cintura. Tel. 539.722 negozio tel. 640.7437 piatti.

ACQUISTASI 2 camere cucina o tinello libero due vie servito da mezzi pubblici. Telefonare 532.409.

ACQUISTASI 3 camere tinello o 2 camere salone cucina bagno libero prezzo pagamento veloce. Tel. 749.5887.

ACQUISTASI 3-4 camere tinello cucinino bagno con riscaldamento ascensore pagamento contanti. Tel. 481.114.

ACQUISTO

per conto cliente libero in Crocetta o Dintorni alloggio di mq 90-100. Studio Balbini, telefono 596.771.

ACQUISTO alloggio da privato come 1° casa in Torino 2-3 camere cucina bagno con riscaldamento. Tel. 404.0098.

ACQUISTO alloggio libero in Torino solo da privato 1-2 camere tinello servizi casa decorosa. Tel. 715.085.

ACQUISTO alloggio (anche non libero subito solo purché entro febbraio) metà subito saldo consegna chiavi. Tel. 618.569.

ACQUISTO camera cucina bagno tinello spesa massima L. 42 milioni. Tel. 473.0118.

ACQUISTO da privato alloggio in Torino in casa decorosa massimo mq 120. Tel. 340.0910 ore serali.

ACQUISTO da privato alloggio in S. Rita Mirafiori Lingotto a vicinanze massimo 150 mq. Tel. 340.0910 ore serali.

ACQUISTO in Torino alloggio libero; soggiorno, 2-3 camere. No agenzia. Telefonare 857.967 ore pasti.

ACQUISTO privatamente attorno 2 camere cucina (meglio) libero entro 1988. Contanti. Trattative private. Tel. 369.769.

CASETTA o villetta indipendente anche da ristrutturare acquisto Torino o dintorni. Pagamento contanti. Tel. 599.857.

CAUSA trasferimento acquista in Torino 3-4 vani servizi zona bella. Ore ufficio. Tel. 515.075.

CONSULENZE

333.322 esamina acquisto contanti sembri intesi alloggi nuclei per conto clienti trattative rapide.

ITALFINANZIARIA spa acquista appartamenti 2/3 camere Francia Parella Aeronautica Grugliasco. Si assicura celerità brevi pagamento contanti. Tel. 600.012.

LIBERO alloggetto acquistasi in Torino con ascensore e riscaldamento pagamento per contanti. Tel. 532.409.

MEDICO cerca urgentemente zona precollina centro o Crocetta in casa molto prestigiosa alloggio libero salone 3-4 camere cucina bi servizi box auto pagamento contanti trattative anche con mediatori. Tel. al 871.809.

MINI alloggio con angolo cottura e bagno interno acquistasi libero in Torino pagamento contanti. Tel. 404.0094.

PENSIONATI acquistano camera tinello recente signorile pagamento contanti. Tel. 473.0118.

PRIMARIO causa trasferimento acquista appartamento in Torino salone 2-3 camere cucina 2 servizi. Tel. (0141) 354.031.

PRIVATO acquista da privato alloggiono 2 camere cucina servizi mq 100/120 con terrno ascensore 1 caso pagamento contanti. Tel. 583.434.

PRIVATO acquista in Torino o 1° cintura appartamento o casetta di 2-3 camere cucina bagno. Tel. 956.9348.

SOCIETA' gestori finanziarie acquista immobili di reddito di qualsiasi entità, massima riservatezza. Scrivere: Pubblikompass 581 — 10100 Torino.

URGENTISSIMENTE acquistiamo camera tinello bello libero possibilmente zona Sud di Torino. Telefonare 749.3248.

VUOTO acquistasi piccolo alloggio in Torino, disponibili L. 40 milioni. Telefonare 749.3248.

ZONA Mirafiori S. Rita acquista alloggio libero 2-3 camere tinello bagno pagamento contanti. Tel. 481.114.

19 Vendita alloggi

A.A. CASA&CASE 513.916 libero S. Salvario ottimo salone 2 camere tinello bi servizi lavanderia mq 150 L. 168 milioni.

A.A. CASA&CASE 513.916 libero Collegno corso Francia panoramico camera tinello cucinino servizi mq 55 L. 52 milioni.

A.A. PRESTIGIOSO libero signorile recentissimo Grugliasco (corso Torino) ampio salone 2-3 camere cucina lusso servizi 2 box mq 180. Tel. 542.887.

A. AFFARE libero via Madama Cristina ristrutturato ingresso 2 camere cucina bagno L. 54 milioni. Multicase 534.124.

A. AFFARE libero via Cigna prossi ristrutturato ingresso 2 camere cucina servizi L. 65 milioni. Multicase 534.124.

A. AURORA libero salone 2 camere cucina doppi servizi, ristrutturato. Medina 830.7473.

A. CASA DATI A libero prestigioso corso Massimo d'Azeglio adatto studio abitazione mq 260 più terrazzo e doppi ingressi. Tel. 749.3664.

B. CASA DATI B strada Chieri casa dell'800 panoramica completamente ristrutturata signorilmente con terreno 2900 mq parco-piscina. Tel. 749.3664.

A. CASA DATI C C. Rita ubero luminoso ingresso camera cucina servizi ristrutturato. Tel. 771.0667.

A. CASA DATI D adiacente corso G. Ferraris signorile ingresso salone camera cucina servizi box. Tel. 771.0667.

A. CASA DATI E adiacente corso Peschiera ottimo ingresso living cucina 3 camere doppi servizi. Tel. 771.0667.

A. EUROCASE A TORINO 545.642 libero zona Aurora (Giardini Sassari): 3 camere cucina servizi camera ripostiglio 2 balconi terrazzo ascensore. Pagamento facilitato.

B. EUROCASE B TORINO 548.748 libero via Tirreno camere cucina servizi specialissimo L. 38 milioni dilazionabili.

C. EUROCASE C TORINO 531.003 libero corso Traiano. 2 camere tinello cucinino servizi. Mutuo e dilazioni.

D. EUROCASE D TORINO 547.8387 libero via Valdellatorre angolo via Forlì camere tinello servizi L. 45 milioni dilazioni.

A. GENERALE IMMOBILIARE 669.2034 libero precollina via Vignale: salone camera tinello cucinino bagno 3 alle.

(continua)

SAI QUOTA. NASCE LA PREVIDENZA DINAMICA.

Agli investitori più attenti e aggiornati Sai presenta Quota, la nuova formula di previdenza integrativa che unisce gli alti rendimenti dei migliori investimenti finanziari con la sicurezza dei più collaudati programmi assicurativi. Sai Quota opera anche sul mercato internazionale. I risultati della sua gestione, pubblicati ogni giorno sui principali quotidiani economici, sono sempre sotto i vostri occhi. Al termine del periodo stabilito, potrete scegliere il capitale o la rendita vitalizia rivalutabile. Ma fin d'ora avete un vantaggio economico immediato: la deducibilità dall'imponibile IRPEF dei premi versati, fino ad un massimo di 2.500.000 annui. Sottoposta a certificazione costante, la gestione Sai Quota vi offre una solida garanzia di sicurezza, a cui si aggiungono tutta la solidità e tutta l'esperienza della Sai. Sai Quota: il modo più dinamico per far decollare il vostro futuro.

PER ULTERIORI INFORMAZIONI INVIARE QUESTO TAGLIANDO A: SAI, UFFICIO PUBBLICHE RELAZIONI, CORSO G. GALILEI 12 - 10126 TORINO

NOME _____
COGNOME _____
VIA _____
CAP/CITTA' _____

SAI Consulenti e Assicuratori

I posti di lavoro persi in [redacted] anno, quasi [redacted] record

PIEMONTE, MENO 12 MILA

Settemila li ha persi l'industria manifatturiera, ma 13 mila li ha guadagnati l'industria. Soprattutto positivi i contratti di formazione: 22 mila al lavoro

TORINO — Il trend positivo, che aveva caratterizzato il mercato del lavoro in Piemonte fino alla prima metà dello scorso anno, ha subito una battuta di arresto e i dati forniti dall'Osservatorio regionale del mercato del lavoro, rilevati nella primavera dell'87, confermano che le prospettive occupazionali non sono incoraggianti.

Gli effetti positivi sull'economia nazionale dovuti al calo del prezzo del petrolio sono in gran parte svaniti e, seppure non si possa fare un collegamento meccanico fra la congiuntura economica e l'incremento dell'occupazione globale, la situazione internazionale e la mancanza di una domanda interna di beni di consumo non offrono stabilità di prospettive alle imprese e, nello stesso tempo, riducono i margini per iniziative di politica economica.

Dall'aprile [redacted] all'aprile '87 l'occupazione [redacted] Piemonte è diminuita di 12 [redacted] unità, di cui 7 mila [redacted] donne; [redacted] che [redacted] riduzione della manodopera femminile [redacted] rilevata nel mese di gennaio, ma che non trova riscontro [redacted] livello [redacted], dove [redacted],9%.

L'occupazione alle dipendenze [redacted] scende di [redacted] mila unità (0,8%), mentre il lavoro autonomo, [redacted] a gennaio aveva presentato [redacted] quadro [redacted] tevole flessione, ha rallentato [redacted] curva negativa, che [redacted] dovuta, principalmente, [redacted] una riduzione dell'occupazione femminile in questo settore, non compensato dal [redacted] aumento di quella maschile.

Torino, immagine [redacted] 10 [redacted] al [redacted] 520 posti di lavoro

Da un'analisi più specifica per settore [redacted] attività l'andamento occupazionale risulta differenziato.

L'industria manifatturiera ha perso 7 mila posti di lavoro, il terziario ha perso 12 mila unità, soprattutto per quanto riguarda l'Ammini[redacted] pubblica ed i servizi privati [redacted] popolazione, [redacted] comparti che da soli [redacted] 25 mila occupati (5,5%).

Le [redacted] da ricercare in un [redacted] rinnovo [redacted] turn-over per gli Enti pubblici, e nelle ristrutturazioni, chiusure [redacted] esercizio, riduzioni di attività, per le attività artigiane.

Solo in alcuni comparti del terziario, quali il commercio, i trasporti, i servizi alle imprese [redacted] dell'occupazione [redacted] è stata rilevante (+ [redacted] mila unità). [redacted] provincia di Torino, [redacted] in particolare la sua area metropolitana, si distingue [redacted] altre.

Diminuisce infatti il [redacted]ro degli occupati in agricoltura [redacted] ma, contrariamente a quanto avviene nel resto della [redacted] regione, [redacted] notevolmente quello degli occupati nell'industria (13 mila in più); [redacted] crescita [redacted] manodopera maschile, assorbita dall'industria manifatturiera.

[redacted] forniti dall'Osser[redacted] Regionale, quindi, l'occupazione stabile e [redacted]ndente [redacted] ridimensionata, [redacted] nel frattempo [redacted] sciuti quei rapporti di lavoro che consentono alle aziende una maggior [redacted] nell'uso della forza lavoro. Si tratta dei contratti di formazione lavoro, che vengono or[redacted] utilizzati [redacted] moltissime aziende, delle chiamate nominative, [redacted] contratti part-time e dei passaggi diretti. Nel mese di maggio di que[redacted] gli Uffici di Collocamento [redacted] Piemonte hanno registrato ben 22.318 avviamenti, [redacted] incremento [redacted] rispetto [redacted] stesso periodo [redacted] più della metà (60%) sono avvenuti nella provincia [redacted] Torino, seguita [redacted] quella [redacted] Alessandria, [redacted] Novara, dove dopo tanti anni si [redacted] piccola ripresa, e [redacted] Cuneo. Le chiama[redacted] nominative sono state 7 mila e di queste ben 4 mila riguardano i contratti di formazione lavoro.

r. c.

Nel compartimento di Torino, fino a venerdì

SI' O NO AL CONTRATTO VOTANO 19.038 FERROVIERI

TORINO — Inizia [redacted] il referendum fra i lavoratori delle ferrovie per l'approvazione dell'ipotesi di contratto nazionale di lavoro. Le votazioni proseguono nei reparti fino a venerdì. Nel compartimento di Torino gli interessati sono 19.038. Ieri le segreterie [redacted] Cgil, Cisl e [redacted] hanno lanciato un appello affinché i ferrovieri partecipino al referendum.

In [redacted] comunicato congiunto [redacted] legge infatti [redacted] «quello che è stato [redacted] Filt, Fit, Uil-trasporti e dalla [redacted] è un accordo positivo e [redacted] questo le tre segreterie generali [redacted] tutti i ferrovieri ad esprimere con il sì la loro [redacted] ad [redacted].

«Con [redacted] del referendum — prosegue la nota [redacted]e — le [redacted] organizzazioni di categoria e la stessa Fisafs mostrano chiaramente di voler procedere sulla via della consultazione democratica e della verifica della loro rappresentatività. Il referendum sul rinnovo del contratto [redacted] lavoro sottolinea l'esigenza [redacted] una vita più democratica del movimento sindacale».

I dati riguardanti la situazione piemontese

CASSA INTEGRAZIONE 5° POSTO IN CLASSIFICA

[redacted] — E' diminuito di 2 milioni e mezzo [redacted] un [redacted] il [redacted] cassa integrazione guadagni [redacted]so alle aziende del Piemonte: a giugno gli interventi hanno superato di [redacted] i 4 milioni contro i 6 milioni 700 mila dell'anno precedente. Il Piemonte si colloca [redacted] al quinto posto [redacted] regioni d'Italia che fanno [redacted] maggior ricorso alla [redacted] integrazione.

Nel periodo gennaio-giugno [redacted], la cassa integrazione ha raggiunto i 30 milioni e mezzo [redacted] ore, a fronte dei 53 milioni e mezzo dello [redacted] periodo dell'86, confermando [redacted] l'inizio di un periodo più positivo. [redacted] industrie torinesi nel periodo hanno [redacted] 18 milioni e [redacted] di ore, quelle [redacted]ara 4.700.000, quelle [redacted] Vercelli 3 [redacted]lioni. Quasi 2 milioni di ore [redacted] stati [redacted] da Cuneo, 1.300.000 [redacted] Alessandria e [redacted] da Asti. Quanto ai settori industriali maggiormente interessati, è in testa il comparto delle industrie meccaniche con 8 milioni [redacted] ore, seguito dalle chimiche con 3.700.000 e dalle tessili con quasi 3 milioni.

LE PRIME CHIUSURE ALLA BORSA DI MILANO

Acqua Marcia	887	Pacchetti	141
Alitalia	[illegible]	Perugina	5190
Alitalia p.	686	Perugina r.	1300
Allvar	[illegible]	Pirelli spa	[illegible]
Ausiliare	9170	Pirelli r.	[illegible]
Banca De Nap.	[illegible]	Pirelli r. n.c.	2305
Brioschi	[illegible]	Pol. Edit.	[illegible]
Buitoni	[illegible]	Raggio Sole	3300
Buitoni r.	[illegible]	Raggio Sole r. n.c.	[illegible]
Burgo	[illegible]	Rejna	19190
Cementir	[illegible]	Rejna r.	19100
Cir	2799	Riva Fin.	[illegible]
Cir r.	2795	Saes	[illegible]
Cir r. n.c.	[illegible]	Saes r.	[illegible]
Comau	[illegible]	Selenier	11000
Comau w.	47	Snia Bpd	2971
[illegible]	[illegible]	Snia Bpd r.	[illegible]
Eridania	[illegible]	Snia Bpd r. n.c.	[illegible]
Eridania r. n.c.	[illegible]	Snia Fibre	[illegible]
Ferruzzi	1519	Snia Tecnopol	[illegible]
Ferruzzi r.	[illegible]	Terme Acqui	[illegible]
Fiat	[illegible]	Toro	[illegible]
[illegible]	[illegible]	Tripcovich	[illegible]
[illegible]	[illegible]	Tripcovich r.	[illegible]
[illegible]	1191	OSCILLAZIONI	
[illegible]	[illegible]	Assitalia	[illegible]
[illegible]	[illegible]	Bastogi	—
[illegible]	[illegible]	Generali	[illegible]
Marelli	[illegible]	[illegible]	[illegible]
Marelli r. n.c.	1719	Olivetti	[illegible]
Mittel	[illegible]	Ras	41300
Montedison	[illegible]	Sai	[illegible]
Montedison r. n.c.	[illegible]		

I CROLLI IN BORSA NON SPAVENTANO GESTORI DI FONDI

MILANO — I pesanti ribassi che hanno caratteriz[redacted] la Borsa [redacted] mese di ottobre non hanno spaventato, a quanto pare, i sottoscrittori dei «fondi». Da un'indagine effettuata dal «Sole-24 Ore», infatti, emerge che nelle giornate più nere [redacted] mercato [redacted]nario non si è verificato quanto si temeva, e cioè che l'ondata dei riscatti dovesse assumere proporzioni incontrollabili, tali da spingere i gestori a vendere [redacted] solo i titoli di Stato [redacted] anche le azioni. In realtà, i primi [redacted] provvisori [redacted] raccolta mostrano che la [redacted]zione dei risparmiatori è stata più composta ed equilibrata: dopo un paio di giorni [redacted] riscatti in crescita, il loro andamento è sotto controllo.

[redacted] c'è di più. [redacted] non si fosse verificato il crollo di Piazza Affari e delle principali Borse internazionali nella seconda metà di ottobre, il [redacted] le [redacted] sottoscrizioni ed i rimborsi si sarebbe riavvicinato a valori positivi: nei primi quindici giorni del mese scorso, infatti, quasi tutte le principali società di gestione avevano registrato un miglioramento [redacted] ed una sensibile frenata dei [redacted], che in settembre avevano raggiunto la quota record di [redacted] miliardi.

Il favorevole andamento dei fondi — a fronte del mercato azionario «impazzito» — ha consentito ai gestori di continuare ad acquistare azioni in [redacted] (sia pure per importi complessivamente modesti) ed a vendere titoli di Stato, tanto da influenzare il [redacted] lo secondario di Cct e Btp.

[redacted] settembre i fondi avevano acquistato [redacted]oni ita[redacted] un [redacted]alore di circa 250 miliardi (al netto delle vendite) [redacted] av[redacted] venduto titoli di Stato per 1800 miliardi.

r. c.

«NON MANGIATE PASTA ITALIANA» ORA ANCHE IL GIAPPONE SI METTE A FARE CROCIATE

IMPERIA — «Non mangiate pasta italiana: è la migliore, ma la nostra è meno pericolosa»: con questo «slogan», i giapponesi hanno [redacted]to una dura campagna di stampa [redacted] gli spaghetti «made in Italy». Avanzano gravi sospetti, e sostengono che sono radioattivi, anche se i «becquerel» [redacted] chilogrammo [redacted] dal 60 [redacted] 70, mentre il limite [redacted] tollerabilità, per i nipponici, [redacted] di 330 e per la Cee addirittura di 600. Da questa serie di ini[redacted], ritenute strumentali, «per favorire il [redacted] di pasta prodotta in Giappone», potrebbe essere danneggiata l'Agnesi di Imperia, fra le maggiori [redacted] italiane del settore (dopo Barilla, e con Buitoni), che a Tokyo esporta 17 mila quintali di pasta all'anno. Un quantitativo piuttosto consistente, che [redacted]be il 22-23% dell'export complessivo dell'azienda ed è pari al [redacted] dell'importazione nipponica dall'estero (340 mila quintali all'anno).

Più che in Giappone, l'Agnesi vende soltanto in Francia. E' dunque un mercato [redacted] (affianca [redacted] Svizzera, precede il Benelux), e che [redacted]a soprattutto grandi prospettive di espansione: «I giapponesi hanno scoperto la pasta da poco, ma già ne consumano un chilo e mezzo all'anno: può sembrare poco, a confronto dei 5 di media europea e ai 25 italiani, però è consistente, se si tiene conto che i giapponesi sono 120 milioni».

A Tokyo, Kyoto e nelle altre maggiori città dello Stato [redacted] Levante, esistono più spaghetterie [redacted] altri Paesi del mondo (va fortissimo la pasta lunga: di quella corta e di altro tipo [redacted] ne consuma si [redacted] un 20% del totale), e la pasta è mangiata soprattutto nei ristoranti, più [redacted] nelle case. Anche per questo [redacted]», i giapponesi [redacted] cominciato a produrre [redacted]ghetti [redacted] macchinari [redacted] fabbricazione italiana e [redacted] duro importato dagli [redacted] Uniti. All'Agnesi, comunque, [redacted] per adesso, non sono eccessivamente preoccupati dall'atteggiamento nipponico. [redacted] ditta che [redacted] l'«import», la Nissho-Iwai Co., ha spedito a Imperia un telex allarmato dove si illustra la situazione, e [redacted] chiede particolare attenzione nei controlli. «Abbiamo risposto con una lettera ai consumatori giapponesi, nella quale, dati alla mano, li invitiamo a stare tranquilli», precisano i vertici della società.

Da che deriva tanta sicurezza? [redacted] fatto che anche nell'86, subito dopo Cernobil, il livello di radioattività [redacted] è mantenuto inferiore alla soglia [redacted] rischio. [redacted] raccolto '87, [redacted] provano le [redacted] analisi [redacted] e i rapporti delle Università, [redacted] ancora più bassi, uguali e comunque vicini [redacted] livello di radioattività naturale, che [redacted] 30-40 becquerel per chilogrammo. Lo scorso anno, comunque, abbiamo usa[redacted] solo [redacted] francese, incontaminato».

Ci saranno ripercussioni? «E' [redacted] dirlo adesso. [redacted] prematuro. Nonostante tutto, restiamo ottimisti».

Stefano Delfino

Sedici tecnici

DA NOVI LIGURE A TOKYO

ALESSANDRIA — [redacted] dipendenti dello stabilimento Italsider di Novi Ligure, il noto centro di laminazione a freddo, sono partiti alla volta di Tokyo per un periodo di addestramento alla Nippon Steel, uno dei colossi mondiali per la produzione di laminati a freddo e in un'azienda di calcolatori, rispettivamente a [redacted] e a Tokyo.

Il viaggio di adde[redacted] in Giappone dei sedici tecnici Italsider si protrarrà per un mese e consiste in un periodo di apprendimento sugli impianti e sulle modernissime apparecchiature della linea di ric[redacted] continua che è in [redacted] installazione anche nello stabilimento di Novi Ligure.

Attualmente i lavori di costruzione del nuovo reparto sono fermi non essendo giunti tutti i finanziamenti richiesti che ammontano a 200 miliardi. Proprio in questi giorni però è giunta notizia dell'arrivo di 70 miliardi. Analoga cifra già è stata investita per i lavori effettuati.

s. ca.

AUTO USATE UN «AFFARE» DA 14.000 MILIARDI

ROMA — Oltre [redacted] milioni [redacted] passaggi [redacted] proprietà per un giro [redacted] stimato in circa [redacted] miliardi [redacted] lire [redacted]tro [redacted] 1985: sono queste le «unità di [redacted] indicano quale rilevanza [redacted] il [redacted] automobilistico [redacted] Italia. Un fenomeno che sembra destinato a cre[redacted] se si considera che in Italia la percentuale dell'«usato» sul totale delle auto vendute [redacted] un anno si è attestata nell'85 sul 63,3% contro il 69,5% della Francia e il 78,6% [redacted] Usa.

Del [redacted] dell'usato, [redacted] sue caratteristiche e delle sue prospettive si è parlato in occasione di un convegno sulla gestione economica dell'usato [redacted] quale sono intervenuti operatori ed esperti della materia.

Le prospettive del mercato, secondo gli esperti, [redacted] per quest'anno ancora migliori che nel 1986. Tuttavia, esiste un problema gestionale che interessa direttamente la grande schiera dei concessionari, i quali sentono «sfuggirsi» questo grande affare. Lo testimonia il fatto che la quota di vendite di auto usate tra privati va progressivamente crescendo. Di quasi quattro milioni di veicoli venduti, infatti, oltre [redacted] milioni sono trattati direttamente dai privati, mentre i restanti sono divisi tra i concessionari e i commercianti dell'usato.

r. s.

NUOVO PAJERO 1988

Più bello, più forte, più [redacted] Con 3 anni [redacted] garanzia-fabbrica.

PAJERO CANVAS TOP lire 27.800.000*
PAJERO METAL TOP lire 28.900.000*
PAJERO METAL TOP SE [redacted] 35.900.000*

MITSUBISHI MOTORS

Importatore esclusivo: S.p.A. - viale Certosa 146 - 20156 Milano - Tel. (02)30791

Gli indirizzi dei concessionari Mitsubishi sono sulle Pagine Gialle alla voce Automobili.
Chiedi ai concessionari informazioni sui 3 anni di garanzia-fabbrica

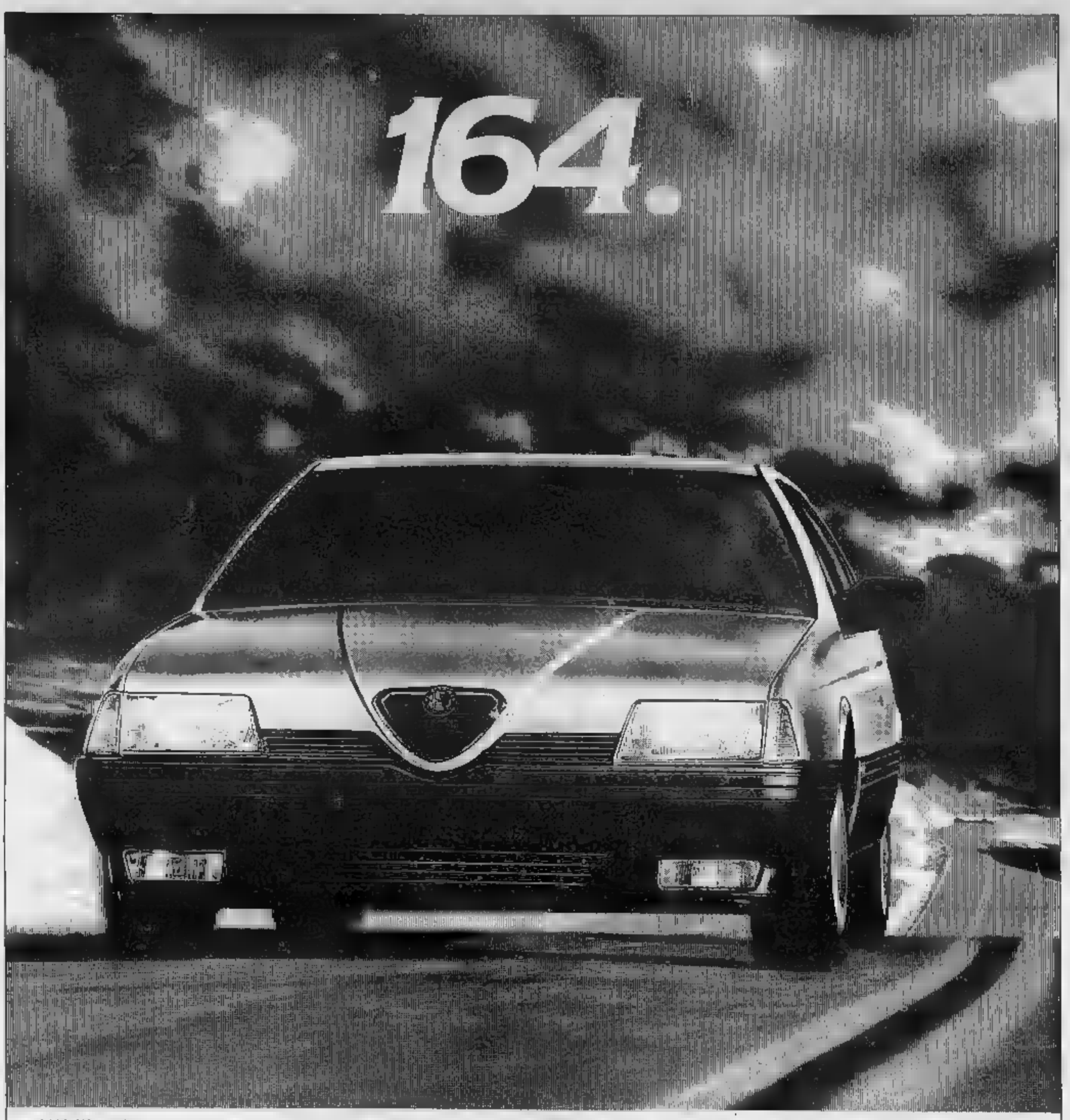

2.0 V6: 2959 cm³, 6 cilindri a V, 136 kW/192 CV DIN, oltre 230 km/h

T.SPARK: 1962 cm³, doppia accensione, 107 kW/148 CV DIN, oltre 210 km/h

TD: 2500 cm³, turbodiesel, 84 kW/117 CV DIN, 200 km/h

ALFA ROMEO

ECONOMICI

19 Vendita alloggi

A. GENERALE IMMOBILIARE 660 2034 libero Bari Salvario camera tinello cucinino bagno 14 milioni a mutuo

A. GENERALE IMMOBILIARE 669 2004 libero Galleria Milano 8 mq/mq a mutuo ingresso 2 camere cucina bagno.

A. GENERALE IMMOBILIARE 668 2004 libero Parella camera tinello cucinino bassa zona 2 camere tinello bagno.

A. GENERALE IMMOBILIARE 665 2004 libero Strada San Mauro termoautonomo 2 camere tinello cucinino bagno.

A. GENERALE IMMOBILIARE 662 2004 libero corso Orbassano L. 7 milioni e rate personalizzate ampia camera cucina bagno.

A. GENERALE IMMOBILIARE 666 2004 libero corso Francia Collegno recente 3 camere tinello cucinino bagno.

A. GENERALE IMMOBILIARE 649 2004 libera Nichelino recente ristrutturato ingresso camera tinello cucinino bagno

A. GENERALE IMMOBILIARE 660 2004 libera via Tripoli termoautonomo camera tinello cucinino bagno mutuo.

A. GENERALE IMMOBILIARE 656 2004 libero Barriera Milano via Lauro Rossi ingresso 2 camere cucina bagno.

A. GENERALE IMMOBILIARE 659 2004 libero presso corso Svizzera tinello nuovo 2 camere cucina bagno mutuo

A. GENERALE IMMOBILIARE 663 2004 libero Strada Pino in palazzina salone 2 camere cucina bagno box 145 milioni.

A. PIAZZA Rivoli (ristrutturato) ottimo camera tinello cucinino servizi arredato. Medici 839.7473.

A. STUDIO MESSINA 506.665 B. Rita in stabile recente signorile luminoso ascensore 2 camere tinello cucinino servizi.

A. STUDIO MESSINA 506.663 Moncalieri in stabile recente signorile salone 2 camere cucina servizi.

A. STUDIO MESSINA 506 663 vicinanze La Mandria nuovissimi da ristrutturare 220 mq più giardino richiesta intermediario.

A.L. 160 milioni mansarda mutuo ultima villa schiera nuova con giardino autonomamente rifinitissima Pinerolese 818 332 080

ABRAMO collina Trofarello salone cucina 2 camere 2 wc terrazzi 2 posti auto L. 98 milioni più mutuo. Tel. 696 0114.

ADIACENTE corso Montecucco libero signorile recente camere tinello cucinino servizi Alt. 850 7563 - 850.3765

ADIACENTE piazza Bengasi libero 2 camere cucina abitabile ingresso bagno terzo ascensore L. 38 milioni disponibili. Tel. 473.0587.

ADIACENTE via De Sanctis libero ben tenuto ingresso camere cucina bagno posizione tranquilla Tel. 758.563

ADIACENZE piazza Bottesini libero ristrutturato 2 camere cucina servizi L. 65 milioni. Rimanenziali 746.270

AFFARE 511 804 vende Borgo Vittoria via Fea 2 camere tinello cucinino terrazzo bagno, L. 50 milioni trattabili.

AFFARE 510 804 vende S. Paolo grazioso corso Trapani ampio ristorato camere tinello cucinino terrazzo bagno giardino.

AFFARE corso Tazzoli via Nizza libero recente ingresso camere cucina bagno mq 60 L. 48 milioni. Agenzia 537.223.

AFFARE disponibile via Tumaglia 16, ingresso 2 camere cucina tinello bagno L. 38 milioni rateali. Tel. 599.782.

AFFARI libero piano alto via Rosario 5 fra 2 camere tinello cucinino servizi ristrutturato con mutuo. Tel. 509.773.

AL 548.153 via Ventimiglia libero ristrutturato 2 camere tinello cucinino servizi L. 75 milioni. Cantiere immobiliare.

ALBERTI vendo in corso corso Peschiera in casa signorile con portineria 1 camera tinello cucinino terzo bagno camera soffitto ascensore L. 49 milioni 600 rata. Tel. 637.795.

ALBERTI vendo in corso corso Trapani 2 camere tinello cucinino terzo bagno cantina ascensore L. 35 milioni e 500 rata. Tel. 637.795

ALLOGGIO signorile recente 3 camere cucina abitabile mansarda 2 bal. Libero subito via N. Bianchi, 88 532.660.

ALMESE collina soleggiata villetta a appartamenti in costruzione da L. 30 a L. 175 milioni. Garantiti 953.2832

ALPIGNANO

Nuova casa vendesi alloggi occupati reperibili costruzione 1/2° cemento prezzo. Tel. 748 008

ALPIGNANO villa 84 salone 5 camere cucina 3 bagni 2 ripostigli lavanderia box giardino 900 mq. Casastander 548.344

AMICACASA libero 2 Rita camera tinello cucinino servizi ristrutturato signorile L. 35 milioni disponibili Tel. 334 808.

AMICACASA 334.213 libero signorile camera tinello cucinino terzo ascensore L. 48 milioni via XXV Aprile Nichelino.

AMICACASA 334.215 quarto libero L. 48 milioni 100 mq arredati recentemente metri autobus 35 km Torino attiva

AMICACASA 334.656 libero L. 24 milioni ristrutturati camera cucina servizio mq 40 via Nizza 1° piano casa d'epoca.

ANICACASA 336.617 libero L. 60 milioni ristrutturati 3 camere cucina servizi camera termo autonomo centrale Beinasco.

APPARTAMENTI vicinanze Giardini Reali stabile totale di ristrutturazione. Metà 70% del valore. Telefonare 382.648.

APPARTAMENTI signorili in nuova costruzione di alto livello pronta consegna, giardino, portineria: soggiorno 1-2-3-4 camere doppi e tripli servizi, corso Casale Camere piazza Derna 216. Visita anche festivi. 875 537.050

APPARTAMENTI residenza «Verde Oasi» signorili alloggi 1-2-3 camere ampio balcone, 50% mutuo, ufficio in loco consentito (esempio), Via Vigliè angolo via Vetta Settimo Torinese. 818 532.660.

ATTICO libero prestigioso in corso signorile presso piazza Bernini; salone 3 camere cucinotta biservizi terrazzo mq 50 box. Casastander 547.344 - 546.344.

BANCA DATI 508.646 libero corso Spezia piano 3° ingresso 3 camere cucina bagno ristrutturato.

BANCA DATI 508.648 libero piazza Statuto (ristrutturato) ingresso 2 camere tinello cucinino bagno volendo box.

BANCA DATI 508.649 libero corso Re Umberto piano 4° terzo ascensore ingresso 2 camere cucina servizio cantina.

BARRIERA Milano libero ingresso 3 camere cucinotta bagno L. 62 milioni permute disponibile. La Cittadella 510.200.

BORGARO libero recente via Lanzo/Torino 2 camere cucina bagno terrazzo ristrutturato. Vendo Affare 510.894.

BORGO Vittoria piano rialzato ascensore tinello camera tinello cucinino bagno L. 27 milioni. Tel 536.962.

BRUNO in stabile 1972 appartamenti di 1-2 camere tinello cucinino bagno da L. 6 milioni. Casastander 681.1758

BUTTIGLIERA (Favorio) villa a schiera su 2 piani salone 4 camere cucina 2 servizi terrazzo box giardino. Euro 512.012.

CAMBIANCA libero via Da Santa ottimo soluzione camera cucina servizi L. 80 milioni ascensore. Tel. 531.310

CAMBIANCA libero ottimo piazza B. Rita camera cucina servizi piano 6° ultimo ascensore L. 45 milioni. Tel. 531.008.

CAMBIANCA libero via S. Donato piano 3° 3 camere tinello cucinino bagno L. 85 milioni rateali. Tel. 531.008.

CAMBIANCA libero Miraflori Sud 1° piano soluzione 4 camere cucina 2 servizi box auto L. 100 milioni. Tel. 531.310.

CAMBIANCA libero Rivoli signorile soluzione 3 camere tinello cucinino servizi box L. 140 milioni Telefonare 531.310.

CAMBIANCA 531.310 libero Nichelino villetta indipendente soluzione 3 camere servizi taverna giardino L. 150 milioni.

CAMBIANCA 531.310 libero nuova zona Barca soluzione 2 camere cucinotta 2 servizi L. 121 milioni volendo box.

CASAFFARI 88.12 libero Moncalieri ingresso salone 2 camere cucinotta bagno ripostiglio box auto mutuo a qualsiasi.

CASAFFARI 88.12 libero centro mansarda signorili di camere cucina bagno terrazzo ristrutturate. Anticipo 10%

CASAFFARI 88.12 adiacenze piazza Cardinal libero doppio ingresso 2 camere salone tinello cucina biservizi mutuo.

CASAFFARI 88.12 libero San Paolo ottimo ingresso 2 camere tinello, cucinino bagno anticipo 10% mutuo 90% quadrifoni.

CASAFFARI 88.12 Rivoli signorile ingresso 2 camere tinello cucinino bagno anticipo L. 10 milioni mutuo 90%.

CASAFFARI 88.12 libero San Salvario ingresso salone 3 camere cucina doppi servizi 130 mq anticipo 10%.

CASAFFARI 88.12 libero Piazza Statuto ingresso 2 camere cucina bagno veranda piano alto anticipo L. 8 milioni mutuo

CASAMERCATO 65.44 libero via Di Nanni (S. Paolo) ingresso camere cucina tinello cucinino bagno cantina.

CASAMERCATO 65.44 libero via Stazzano (Borgo Vittoria) ingresso camera cucina ripostiglio cucinino bagno.

CASAMERCATO 65.44 libero via Mondovì (Aurora) ingresso camera tinello cucinino bagno cantina

CASAMERCATO 65.44 libero via Tasso (Campidoglio) ingresso 2 camere cucina bagno terrazzo

CASAMERCATO 65.44 libero presso corso Marconi (S. Salvario) ingresso sala 2 camere cucina bagno cantina.

CASAMERCATO 65.44 libero via S. Secondo (Crocetta) ingresso 3 camere cucina bagno disimpegno cantina ascensore.

CASAMERCATO 65.44 libero via C. Vigliani (Lingotto) ingresso camera tinello cucinino bagno cantina.

CASAMERCATO 65.44 libero via Bogino (centro) ingresso soggiorno 3 camere cucina bagno cantina. Ristrutturato.

CASAMERCATOCINQUE 390.606 Nichelino (via Torino) ingresso camera tinello cucinino bagno ripostiglio ascensore.

CASAMERCATOCINQUE 390.666 presso via Montevideo libero milano sito 2 camere cucina bagno. Situazione particolare.

CASAMERCATOCINQUE 390.666. Adiacenze via Tunisi libero 2 camere tinello cucinino bagno termo-ascensore.

CASAMERCATOCINQUE 390.666 zona San Donato libero ristrutturato 2 camere cucina bagno. Mutui fino al 75%.

CASAMERCATODUE 753.646 c. Toscana (adiacenze) 2 camere cucina bagno ampio luminoso mutuo 75% permute.

CASAMERCATOQUATTRO 390.505 via Galliari ingresso 2 camere cucina bagno completamente ristrutturato. Permuta.

CASAMERCATOQUATTRO 390.505 via M. Cristina ristrutturato ingresso due camere cucina bagno. Mutuo 75%.

CASAMERCATOQUATTRO 390.606 Settimo ingresso salone due camere cucina bagno termo-ascensore box auto.

CASAMERCATORIVOLI libero Rivoli signorile su 2 piani ristrutturato 200 mq 145 milioni. Mutui 70%. Tel. 953.4481.

CASAMERCATORIVOLI libero Valdellatorre elegante villetta su due piani giardino box. 170 milioni mutui. Tel. 953.4481.

CASAMERCATORIVOLI libera S. Mauro villa a schiera signorile su 3 piani giardino box anche ristrutturare. T. 953.4481.

CASAMERCATORIVOLI libero Grandezza 2 camere tinello cucinino bagno ristrutturato L. 80 milioni. Tel. 953.4481.

(continua)

REGALI AZIENDALI

BOIDI Leader nella regalistica aziendale di prestigio (Agende - Stilografiche - Borse - Valigie - Cartelle - Ombrelli - Cravatte - Foulard - Accendini - Portafogli - Orologi - Profumi) nell'intento di realizzare una politica commerciale moderna e senza costi di intermediazione Vi invita a prendere direttamente contatto con il nostro show-room e negozio di vendita di via Marco Polo n. 15.

Merce pronta a magazzino. Fatturazione immediata.

BOIDI DIFFUSION S.N.C. - VIA MARCO POLO N. 15 - 10129 TORINO - TEL. 011 584.732 - 011 500.317

L'articolo della Finanziaria che riduce le medicine a carico dello Stato

FARMACI DIMEZZATI, E' RIVOLTA

I MEDICI: «RISPARMIO ILLUSORIO, LA GENTE RICORRERA' ALL'OSPEDALE»

ROMA — Cresce la protesta contro l'emendamento alla legge finanziaria che limita i farmaci a carico dello Stato, una scelta operata dalla [illegible] della Commissione del Senato per risparmiare dai tre ai cinquemila miliardi l'anno.

«Come medico sono umiliato — ha detto il presidente dei medici di famiglia Pogliolini —. *La Costituzione afferma di tutelare la salute dei cittadini. Dal marzo prossimo invece, [illegible] si chiede di limitarsi ad assicurarne [illegible] puro sopravvivenza. A un paziente povero che soffre di lancinanti dolori per un'ulcera allo stomaco, o per un'osteoporosi che gli impedisce di camminare, cosa gli prescriveremo: il bicarbonato, un'aspirina?*». A sua volta il presidente del Centro studi della Sanità, Foschi, ha sottolineato a nome del ministro Donat-Cattin: *«Il risparmio è soltanto illusorio, perché costringeremo la gente a fare le stesse terapie in ospedale»*.

Nino [illegible]

Preoccupato anche il presidente degli Ordini dei farmacisti Leopoldi: *«L'emendamento ha un solo senso: spianare la strada alle polizze assicurative»*. Ma c'è rivolta anche in casa dc contro l'emendamento che vede tra i suoi promotori l'economista democristiano Andreatta. L'indipendente di sinistra Calvi, il capogruppo [illegible] bicano Qualtieri e il responsabile economico del psi Forte. *«Lo dc si dissocia da Andreatta e voterà in aula contro una scelta che penalizza i più malati e i più poveri»*, ha detto la responsabile del settore [illegible] della [illegible] gia.

In base all'emendamento contestato, a partire dal 29 febbraio '88 i soli farmaci a carico dello Stato saranno quelli considerati «essenziali» dall'Organizzazione Mondiale della Sanità [illegible] e che sono appena duecentocinquanta. Una decisione che finisce con l'essere assurda dal momento che tra questi «farmaci essenziali», [illegible] sono in [illegible] «salvavita» [illegible] problematiche sanitarie del Terzo Mondo (contro la lebbra, la malaria, la malattia del sonno), mentre mancano quelli indispensabili per la realtà del nostro Paese; ovvero tutti i farmaci della moderna terapia per la cardiopatie, la maggior parte degli antibiotici, quasi tutti gli antitumorali. L'interferone per la leucemia e persino le medicine anti-Aids, come l'Azt; ma anche i farmaci anticolesterolo, gli antipertensivi, gli immunostimolanti, buona parte dei farmaci che curano disturbi gastrointestinali, pomate contro eczemi e infezioni della pelle, le specialità che combattono l'artrosi.

«E' una stangata [illegible] colpisce soprattutto i cittadini più anziani e i più poveri — ha spiegato il [illegible] dei medici di famiglia Bani —. *Basti [illegible] che per chi soffre [illegible] disturbi gastrointestinali (coliti spastiche, ulcere, epatopatie) una [illegible] normale costa, in medicinali, dalle 300 alle 400 mila lire e di solito viene ripetuta [illegible] volte l'anno*». Altri esempi? Per i farmaci [illegible] le difese immunitarie [illegible] per [illegible] umori e [illegible] vitali, la cura costa [illegible] al milione e mezzo per [illegible] di tre settimane che [illegible] ripetuti dopo una [illegible] spensione (in un anno la [illegible] di adriamicina arriva anche a [illegible] milioni). [illegible] raggiunge un milione all'anno per cure a base [illegible] cui deve sottoporsi un gran numero [illegible] anziani.

Francesco [illegible]

Scioperi degli aerei: qualcuno (anche l'attore [illegible] Spencer) si frega soddisfatto le mani

NEL CAOS RIDE IL PILOTA PRIVATO

MILANO — Lo sciopero [illegible] piloti e del personale [illegible] terra degli aeroporti (con il conseguente annullamento [illegible] molti [illegible] della compagnia di bandiera) ha fatto inviperire tutti: qualcuno, nella situazione [illegible] profondo disagio in cui è precipitato l'intero traffico aereo nazionale, sorride contento [illegible] sono an[illegible] le [illegible].

E' il caso dei titolari delle piccole compagnie private che in queste giornate di paralisi [illegible] trasporto rimpiangono soltanto di [illegible] aver avuto a disposizione un maggior numero [illegible] posti.

[illegible] chiamano Vip Air, Tas, Aeronardi, Mistral Air (di proprietà di Carlo Pedersoli, forse meglio conosciuto con il nome d'arte di Bud Spencer), Alinord, Alibiu. In questi giorni i centralini [illegible] queste compagnie (e di molte altre che [illegible] [illegible] Italia) sono stati subissati [illegible] richieste: *«Avete [illegible] posto per un Milano-Roma per domattina?»*.

Nella stragrande maggioranza dei casi, per non dire in tutti, la risposta è stata un cortese diniego: *«Spiacenti, nulla da fare fino [illegible] prossima settimana»*.

Chi sono i clienti delle compagnie private? Principalmente aziende [illegible] trasporto di merci urgenti o di carichi preziosi ed un ristretto giro [illegible] uomini di affari che non esitano a spendere cinque o sei milioni per un volo [illegible] di [illegible] e ritorno e che [illegible] [illegible] più con una «34 [illegible]», [illegible] dipendendo quindi dalle agitazioni [illegible] servizi di terra per il carico e lo scarico dei loro bagagli. Le operazioni [illegible] accettazione al volo [illegible] ridotte [illegible] minimo e sono effettuate sempre dallo [illegible] personale della compagnia privata. Idem, il trasporto dall'aerostazione agli hangar privati delle compagnie.

Bud Spencer

«L'Italia costretta a piedi dagli scioperi di aerei e treni — ammette l'ing. Sacchi, direttore dell'Aeronardi — *si è rivolta effettivamente [illegible] nostri sportelli. Ma per quanto [illegible] riguarda l'aumento degli ordini è stato abbastanza modesto [illegible] trasportiamo [illegible] prattutto merci e perché i nostri costi sono elevati»*.

Il rapporto delle tariffe praticate dalle compagnie private e [illegible] quelle [illegible] compagnie di [illegible]liera [illegible] circa 20 a 1.

«Noi — spiega [illegible] Benzoni, funzionario [illegible] un'agenzia bib [illegible] tra gli altri la Tas — *facciamo pagare [illegible] nolo dell'aeromobile, l'Alitalia e l'Ati fanno [illegible] biglietto al passeggero. Noi conteggiamo [illegible] ore di volo, [illegible] chilogrammi che carichiamo a bordo. Chiaro [illegible] il servizio è differente: le compagnie private aspettano il cliente, partono all'ora che [illegible] cliente stesso fa più comodo, vanno dove e quando vuole lui. Alitalia e Ati hanno orari [illegible] precisi, mete obbligate e, evidentemente, [illegible] hanno l'esclusiva del servizio*».

Insomma, i vantaggi sono numerosi ma a caro prezzo: chi volesse per un giorno indossare i panni del vip, sappia a che [illegible] va incontro.

In questi giorni di [illegible] «pubblico» la domanda [illegible] voli privati è aumentata al limite della capacità operativa dei piccoli aerei delle compagnie. Ma il cliente, ammettono i responsabili di queste ultime, [illegible] rimasti sempre gli stessi, gli uomini di affari.

C'è qualcuno, però, che disponendo di aeromobili di maggior capienza, non ha dovuto rispondere molti «no» alla crescita di domanda. E' il caso dell'Alinord, che opera con voli di linea regolari da Milano a Perugia e da Roma a Parma ed usa aerei da 24 posti. Nelle ultime settimane ha fatto affari d'oro, registrando il tutto esaurito sulle [illegible] tratte.

Convegno ad Aosta sul personaggio valdostano

ALESSANDRO PASSERIN STUDIOSO E POLITICO

AOSTA *(c. m.)* — Il pre[illegible] Consiglio [illegible] Gianni [illegible] presenterà oggi alla stampa il [illegible]gno di [illegible] figura e l'opera [illegible] professor Alessandro Passerin d'Entrèves, programmato per sabato 14 novembre sotto la presidenza di Norberto Bobbio.

«Il convegno — ha detto [illegible] — *si propone [illegible] analizzare gli aspetti più salienti del pensiero e dell'opera [illegible] Alessandro Passerin d'Entrèves che fu, oltre che studioso a [illegible] di fama mondiale, uno dei personaggi di spicco della storia valdostana nell'immediato [illegible] dopoguerra e [illegible] dei protagonisti delle dure battaglie valdostane [illegible] l'ottenimento dello statuto di autonomia*».

Bondaz ha poi sottolineato come Passerin d'Entrèves si sia impegnato a fondo «per dare una [illegible] autonomistica alla Valle d'Aosta» nella sua [illegible] primo prefetto dopo la liberazione e di componente, [illegible] designazione del Cnl. [illegible] Consiglio di Valle [illegible] 13 gennaio al 29 aprile 1945. Fece anche parte «del cenacolo gobettiano».

Passerin d'Entrèves

Referendum e scioperi minacciano Goria

FINANZIARIA, AMATO PRECISA «NON GLI E' TUTTO DA RIFARE»

(Segue dalla 1ª pagina)

si pare?», ironizza Amato. Ripiegare su una strategia recessiva? «*No, dobbiamo semplicemente rendere quella già varata, più incisiva per fronteggiare le incertezze provocate dalla situazione economico-finanziaria internazionale*», puntualizza [illegible].

Insomma, anche Amato [illegible] la tempesta, e getta acqua sul fuoco di chi teme la [illegible] ondata di lacrime e [illegible] a [illegible] unico, Dio sennò [illegible] volontà [illegible].

Aspettando il 10 novembre dunque, E [illegible] fortuna di Goria, almeno la patata bollente [illegible] regolamentazione del diritto di sciopero dovranno di[illegible]la tutti i partiti in parti uguali, perché lo speciale gruppo di lavoro pariteticn Cgil, Cisl e Uil ha già fatto sapere qual è l'unica soluzione accettabile: [illegible] di autoregolamentazione più omogenei e nel [illegible] lavoro, [illegible] sanzioni disciplinari.

Gianni Pennacchi

Ora sono i vescovi [illegible] scendere in campo

ORA DI RELIGIONE, VERTICE CEI

Incontro fra il cardinal Poletti [illegible] il ministro Galloni?

CITTA' DEL VATICANO — Ora di religione: [illegible] ne occuperà la prossima settimana il vertice dell'episcopato [illegible] che si riunisce a Roma dal 9 al 12 novembre. Non si sa ancora se la questione dell'insegnamento della religione figurerà anche formalmente [illegible] del giorno; [illegible] che i [illegible] rappresentanti [illegible] Conferenza episcopale. [illegible] il consiglio permanente, dovranno affrontare questo [illegible] ancora più problematico dalle recenti vicende parlamentari.

[illegible] dovrà [illegible] prima e poi, verso una revisione dell'intesa stipulata a suo tempo [illegible] il cardinal Poletti e il ministro [illegible]. Mancano conferme ufficiali. [illegible] che [illegible] corso dei *pour parler* fra qualificati esponenti delle due parti, conferenza episcopale e ministero [illegible] Pubblica Istruzione, per concordare le modifiche da apportare [illegible]. Da parte della Chiesa, come del resto è stato a suo tempo sottolineato, c'è l'intenzione di non far andare le cose per le lunghe, ma a questo punto, una verifica [illegible] occasione della riunione autunnale del consiglio permanente sembra quanto meno opportuna.

Alla [illegible] potrebbero seguire passi concreti per fissare l'incontro fra il cardinale Poletti, nella sua veste di presidente della Conferenza episcopale, ed il ministro della Pubblica Istruzione Galloni.

Intanto, nell'ambito della [illegible] italiana si preannuncia [illegible] particolarmente importante il convegno nazionale. [illegible] 17 al 21 prossimi, promosso dalla Commissione episcopale per i problemi sociali e il lavoro sul tema «Uomini, [illegible] tecnologie, solidarietà: il servizio della Chiesa italiana». Il convegno si colloca, [illegible] dice una nota, di presentazione in una delicata fase di transizione del [illegible] Paese in cui paiono moltiplicarsi i segni [illegible] ambivalenze e di ambiguità. Uno degli obiettivi [illegible] convegno è volto a riaffermare il primato dell'etica.

A Massa cominciano da oggi le procedure per 400

«FARMOPLANT», DOPO IL REFERENDUM ARRIVANO LE PRIME LISTE DI LICENZIATI

MASSA — La Montedison ha [illegible] [illegible] al circa 400 dipendenti della «Farmoplant» la chiusura dello stabilimento produttore [illegible] pesticidi a causa della «decisione ingiusta e [illegible] lesiva per l'iniziativa imprenditoriale» presa [illegible] sindaco di Massa, Mauro Pennacchiotti, di non rin[illegible] all'azienda i permessi di produzione del «Rogor» e dell'L-55.

La decisione è scaturita dopo la consultazione popolare [illegible] del 5 ottobre scorso, [illegible] la quale [illegible] cittadinanza a larga maggioranza (si [illegible] espressa [illegible] a favore oltre il 70 per cento dei votanti) aveva [illegible]to «lo sfratto» del complesso chimico.

L'elenco [illegible] dipendenti, con relativa data di licenziamento accanto ad ognuno, è stato affisso [illegible] tardo pomeriggio [illegible] ieri nella [illegible] checa della portineria [illegible] stabilimento, poche [illegible] dopo il comunicato ufficiale di Furo Bonaparte.

Affinché sia portata a termine la bonifica degli impianti, le maestranze lasceranno il posto di lavoro a scaglioni, vale a dire — come si legge nel comunicato — «con decorrenza singola» a partire comunque da oggi stesso.

Da parte operaia le reazioni sono state, per il momento, oltremodo misurate, anche se da qualche parte si è parlato di «occupazione del Comune», «blocco delle ferrovie», «manifestazioni imponenti nel centro cittadino» e [illegible] altre manifestazioni di protesta di questo genere.

Di fatto sino a notte inoltrata nulla è trapelato ufficialmente circa le decisioni approvate dal consiglio di fabbrica. [illegible] rappresentanti delle maestranze, Pietro Del Sarto, ha detto a [illegible] di tutti: «Non faremo [illegible] tipo di violenza all'esterno, [illegible] psicologica [illegible] fisica. Stiamo mettendo a punto una strategia pacifista, anche se ci rendiamo conto che ancora una volta è la proprietà a farla da padrone».

Il riferimento è rivolto alla Federchimica, oltre che alla Montedison. Si ritiene infatti da parte delle maestranze che il provvedimento drastico [illegible] Foro Bonaparte altro [illegible] [illegible] se non [illegible] dura lezione per tutto il mondo operaio italiano e per [illegible] popolazioni che [illegible] loro territorio ospitano industrie chimiche. [illegible] referendum di Massa è considerato dall'imprenditoria un precedente pericoloso, che potrebbe indurre altri comuni a tentare la via del referendum consultivo.

Il provvedimento del sindaco, dal momento che [illegible] «Farmoplant» non supera i livelli di inquinamento stabiliti dai parametri dell'Unità sanitaria locale e del Criai (Comitato regionale inquinamento atmosferico Toscana) è considerato «illegittimo» dalla Montedison, la quale ha già annunciato in proposito il ricorso alla magistratura.

Ed i primi riflessi negativi li subirà, con tutta probabilità, proprio l'ente [illegible] che ha decretato la chiusura.

Assieme agli impianti di produzione verrà fermato, infatti, anche l'inceneritore attivo nello stabilimento, nella cui camera [illegible] combustione il Comune bruciava circa [illegible] tonnellate giorna[illegible] di rifiuti ur[illegible].

[illegible] questa enorme quantità [illegible] rifiuti dovrà essere portata altrove (ed [illegible] in questo caso non sarà facile individuare una zona adatta a raccoglierla), a [illegible] che il sindaco non de[illegible] la regolazione del singolo impianto, aprendo però un altro contenzioso con la società milanese, [illegible] la Bartolini.

LE FRAZIONI IN PROTESTA VALSAVARENCHE «NON VOTIAMO»

AOSTA — La popolazione di un intero Comune della Regione autonoma della Valle d'Aosta, Valsavarenche (220 abitanti) ha deciso di non partecipare alla consultazione referendaria di domenica 8 e lunedì 9 novembre prossimi. La decisione è stata presa ieri [illegible] corso di un'assemblea alla quale hanno partecipato tutti i capifamiglia del piccolo Comune che dal maggio del 1965 si rifiuta di andare [illegible] urne per eleggere il nuovo consiglio comunale. Ad originare la forma di protesta è la mancata definizione dei confini del Parco Nazionale del Gran Paradiso, sul territorio valdostano. La vicenda ebbe inizio nel 1977 quando un decreto dell'allora ministro dell'Agricoltura, Marcora, nel ripristinare i confini del parco aveva inglobato l'intero territorio comunale ed i centri abitati. Per i cittadini di Valsavarenche, invece, buona parte del comprensorio comunale deve rimanere chiuso. Proprio nei giorni scorsi l'avvocato Vittorio Daynè di Aosta, ha ritrovato, presso l'archivio notarile distrettuale di Torino, una cartina allegata al verbale di consegna dei beni all'Ente Parco dell'azienda di Stato per le foreste demaniali avvenuta nel [illegible] [illegible] esclude, appunto, Valsavarenche [illegible] perimetro [illegible] [illegible] [illegible] Nazionale del Gran Paradiso.

Un altro sintomo dell'inadeguatezza del porto

LA TUNISIA LASCIA GENOVA E SBARCA LE MERCI A SAVONA

GENOVA — La compagnia tunisina di [redacted] la Cotunav, ha anticipato i tempi: con [redacted] dichiarazione [redacted] direttore generale, [redacted] annunciato che una delle sue navi, la «Juniper», si trasferirà come terminal a Savona, lasciando Ponte [redacted] a Genova dove operava a [redacted] navi Tirrenia. [redacted] mentre si attende [redacted] decisione per il [redacted] dei traghetti Tirrenia, [redacted] sorpresa dei tunisini, [redacted] non hanno [redacted] viare [redacted] trattative. I motivi [redacted] questo colpo a sorpresa sono le tariffe care e i ritardi.

Tra l'altro, [redacted] Cotunav lamenta che la lentezza delle operazioni di banchina [redacted] causato una sosta prolungata nel porto di una sua nave di alcune ore. Sarebbe stata questa [redacted] goccia che ha [redacted] traboccare il [redacted]. Le merci tunisine arriveranno quindi a [redacted] e qui [redacted] viate verso Tunisi. Per i pas[redacted] decisi[redacted]: i traghetti della Cotunav lasceranno Genova [redacted] na esaurite [redacted] prenotazioni fatte [redacted] questa città. Questo avverrà probabilmente all'i[redacted] prossimo.

[redacted] è una perdita da poco: La società tunisina trasporta ogni anno 100 mila p[redacted] con 35 mila auto al seguito e 100 tonnellate [redacted] merci [redacted] rie [redacted] prospettive importanti per il futuro, visto che il turismo a Tunisi [redacted] crescita, [redacted] in [redacted] la richiesta di merci in un Paese in via di sviluppo economico. Lo stesso trasferimento (a [redacted] a La Spezia?) [redacted] nei piani del Lloyd Triestino [redacted] mila contenitori movimentati ogni anno) e delle due società di Taiwan, la Evergreen e Yangming, che in attesa di avere garanzie sulla affidabilità delle operazioni [redacted] banchina non hanno ancora firmato i contratti per il 1988. Chiedo[redacted] al consorzio autonomo del porto di Genova garanzie scritte. Ma la perdita più catastrofica sarebbe naturalmente quella della Tirrenia, gruppo Finmare, che aspetta venerdì prossimo per mettere [redacted] pratica [redacted] meno il [redacted] dimpegno. Giovedì, infatti, si riuniranno i vertici [redacted] consorzio e della compagnia unica [redacted] merci varie per discutere [redacted] possibilità di limare i costi e assicurare la puntualità [redacted] operazioni. L'amministratore delegato [redacted] Tirrenia, Franco Pecorini, [redacted] stato esplicito: «O [redacted] certezza [redacted] ottenere precisi impegni sul [redacted] piano o ce ne andiamo». L'ipotesi [redacted] di distribuire la flotta [redacted] La Spezia, Savona e Livorno.

In caso di mancato accordo, il porto [redacted] Genova perderebbe, con la Tirrenia, circa l'80% delle merci varie e il [redacted] dei passeggeri il cui numero è da anni falcidiato dal[redacted] scomparsa dei transatlantici. Oggi i passeggeri del porto di Genova sono [redacted] quelli [redacted] traghetti e delle crociere. Perdendo i primi, [redacted] praticamente [redacted].

Infine c'è la società Italia, sempre [redacted] Finmare, che intende trasferire [redacted] Genova i suoi 40 mila container movimentati ogni anno.

Continua [redacted] protesta dei sardi che considerano «inimmaginabile lo spostamento dei terminal [redacted] traghetti in un'altra città o addirittura [redacted] un'altra regione». [redacted] danno per [redacted] genovese [redacted] presenta tanto più grave in quanto svanisce la possibilità di approfittare [redacted] del [redacted] Marsiglia, dove i [redacted] voratori scioperano ormai da [redacted] per contratti [redacted] rinnovo [redacted] contratto di lavoro. Navi dirottate [redacted] già dovrebbero venire a Genova, e invece si dirigono verso l'Europa del nord.

E' intanto intervenuto [redacted] sindacato Filt-Cgil ligure il quale critica le accuse [redacted] inaffidabilità [redacted] porto di Genova (ritenendole «strumentali») e gli enti locali che non hanno ritenuto di [redacted] precise iniziative. «La Finmare — afferma in una [redacted] nota il sindacato — non può igno[redacted] il contributo che i rappresentanti [redacted] lavoratori e i portuali hanno [redacted] al recupero del ruolo della forza pubblica».

Guido Coppini

[redacted]

GENOVA — [redacted] persone sono state rinviate a giudizio a Genova, [redacted] venduto ad un cieco, come autentica, una falsa scultura. [redacted] Dino Leonardi, 47 anni, Giancarlo Santoro, [redacted] anni, ed Elio Mercuri, 49 anni, tutti residenti a Roma. Mercuri, in particolare, è accusato di aver autenticato la scultura pur sapendo che era falsa. L'episodio è accaduto nel luglio 1985 quando i tre vendettero a Ettore Nandomarino, non vedente, un cavallino di bronzo attribuendolo allo scultore Francesco Messina. Secondo quanto ha affermato il giudice istruttore dottor Roberto Fucigna, ci si trova di fronte ad un'evidente volontà di contraffazione confermata, tra l'altro, dal perito d'ufficio e dallo stesso Messina che hanno disconosciuto l'autenticità dell'opera. Il magistrato, inoltre, afferma che un esperto d'arte come Mercuri doveva necessariamente avvedersi della falsità dell'opera.

[redacted] proposito, poi, [redacted] Leonardi e [redacted] Santoro, il dottor Fucigna afferma che «il loro comportamento è stato scor[redacted] ed equivoco sin dall'iniziale promessa, [redacted] mantenuta, [redacted] fare pervenire a Nandomarino, l'attestato di autenticità di Messina».

FIERO [redacted] EQUILIBRISTA

Il simpatico cagnolino va fiero della sua posizione di cavallerizzo. Il padrone lo porta ogni giorno a passeggio con il cavallino sulle strade di campagna attorno a Granada, nel Sud della Spagna. Ma [redacted] due [redacted]. «Fido» preferisce [redacted] facendo sfoggio [redacted] equilibrismo

MORIA DI PESCI A MARSALA PER LE VINACCE FINITE IN MARE

MARSALA — (a. r.) *Strage [redacted] pesci vicino al porto di Marsala. Saraghi, spigole, sogliole e cefali sono affiorati a centinaia tra domenica e ieri. Gonfi, [redacted] morti con i classici [redacted] dell'asfissia. La causa dell'avvelenamento è misteriosa, ma cominciano a farsi strada i primi sospetti e si parla con insi[redacted] possibilità che la moria sia addebitabile agli scarichi di uno [redacted] numerosi stabilimenti vinicoli in attività lungo [redacted] costa.*

Non è la prima volta [redacted] all'imboccatura del porto marsalese, come [redacted] tanti altri in Italia e all'estero, avvengono episodi del genere. Ma in passato si era sempre ritenuto che i pesci potessero essere stati uccisi dall'acqua inquinata da [redacted] in transito e [redacted] raramente [redacted] un'alta concentrazione di colibatteri.

In questo [redacted] invece le autorità sanitarie [redacted] nali [redacted] i carabinieri che stanno indagando hanno [redacted] sospetto che la moria [redacted] avvenuta in conseguenza della massiccia immissione [redacted] di sostanze [redacted] sidue [redacted] vinificazione. Se [redacted] sospetto prendesse ulteriormente corpo, occorrerà stabilire però quale componente si sia rivelata tanto dannosa e per quale [redacted] sia stata utilizzata in misura massiccia. C'è chi ritiene probabile che la sostanza killer possa [redacted] stata l'anidride solforosa immessa in dose eccessiva.

«E' una moria [redacted] proporzioni senza precedenti, al[redacted] Marsala» *ha [redacted] il veterinario comunale Pasquale Saracce. Accertamenti [redacted] stati disposti anche dal comandante [redacted] Capitaneria [redacted] porto, Giuseppe Restuccia, e campioni di pe[redacted] stati esaminati in laboratorio. Il veterinario comunale e il comandante [redacted] Capitaneria [redacted] porto [redacted] hanno disposto un[redacted] la pulizia nella zona.*

Il sindaco ha emesso [redacted] proposito un'ordinanza che ha [redacted] duplice obiettivo di [redacted] il consumo [redacted] pesci morti rastrellati nel[redacted] specchio [redacted] mare inqui[redacted] e che al tempo stesso ne dispone [redacted].

«Il mare è colore del vino» *è il titolo di [redacted] breve raccolta [redacted] Leonardo [redacted]. Nel caso di Marsala, se trove[redacted] conferma i [redacted] circolati in queste [redacted] si potrà ben dire che il vino o per lo [redacted] i residui della sua lavorazione possono anche uccidere [redacted] mare.*

[redacted]

PALERMO — Un pensionato, Attilio Ballistreri, 63 anni, è stato ucciso nella sua abitazione in via Catania a Palermo. E' stato trovato semivestito nella vasca da bagno colma d'acqua con evidenti segni [redacted] strangolamento e profonde escoriazioni ai polsi lasciate, presumibilmente, da [redacted] legaccio. [redacted] scoprire l'omicidio è stata una nipote della vittima, Elena Macaluso, [redacted], che abita [redacted] bile. La [redacted] per [redacted] nella [redacted], che [redacted] quarto piano, ha [redacted] chiavi che le [redacted] zio.

Dopo i [redacted] polizia scientifica il corpo è [redacted] trasportato nell'istituto [redacted] medicina legale [redacted] l'autopsia. [redacted] del pensionato, [redacted] i primi [redacted], non mancherebbe [redacted] nulla e non sono stati trovati nemmeno [redacted] gni di colluttazione.

Ressa di fedeli e curiosi in un alloggio popolare

C'E' UNA MADONNA CHE PIANGE A PALERMO, IN CORSO DEI MILLE

PALERMO — «*Siamo sicuri come più non potremmo* [redacted]*sere*». Decine di persone giurano [redacted] aver visto piangere una statuina della Madonna nera di Tindari in un allo[redacted] nel vecchio, popolare rione di corso [redacted] dove [redacted] Garibaldi sfilò [redacted] testa delle camicie rosse.

Il campanello [redacted] porta [redacted] suona quasi ininterrottamente. La gente vuol [redacted]re, vuol rendersi conto e, nella suggestione collettiva, molti dei nuovi arrivati credono di scorgere davvero [redacted] te [redacted] sgorgano [redacted] viso della Madonnina [redacted], 60 centimetri, con [redacted] grembo il Bambin Gesù, una piccola copia [redacted] quella che richiama tantissimi fedeli nel santuario di Tindari il cui [redacted] fra i più suggestivi [redacted] mondo, [redacted] cantato da Quasimodo in una sua [redacted].

Nino e Maria Peri, i padroni di casa, assicurano «*che è tutto vero, che non c'è trucco né inganno*». Lui si occupa di tabelle stradali e lei [redacted] famiglia, con i figli già grandi ed il nipotino Antonino di 2 anni che, infine, esausto cade in un [redacted] profondo [redacted]rante del frastuono che lo circonda.

Padre Vincenzo Mirabella, il parroco del rione, ha [redacted] rendersi [redacted] di persona e si è presentato nell'alloggio dove però non [redacted] affatto visto piangere [redacted] Madonnina nera. «*In queste cose bisogna andar molto cauti*», [redacted] mentato [redacted] che [redacted] discusso a lungo anche con la signora Rosalia Pardella, [redacted] di casa dei Peri [redacted] anch'essa di aver assistito [redacted] straordinario fenomeno.

Un fenomeno che immediatamente nel vicinato [redacted] dato la [redacted] ad interpretazioni più o meno realistiche: «*Sono sicurissima che [redacted] Mado[redacted] piange per la violenza che c'è in questa città*», sostiene Cinzia Rinaldo che [redacted] nello [redacted] condominio, «*sono lacrime e [redacted] tempo stesso è un messaggio per tutti noi*».

«*La [redacted] toccata e [redacted] bagnato la mano*», ha detto al [redacted] Giovanna Sottile, l'inquilina [redacted] secondo piano.

Anche stamane il pellegrinaggio è ininterrotto. Gente che va e che viene con fiori, immagini sacre, rosari. E preghiere, tante preghiere con donne e uomini, grandi e piccoli in ginocchio che si rivolgono alla Madonnina nera.

Antonio [redacted]

La donna era stata rapita il 7 luglio scorso

NUORO, LIBERA PIERA DEMURTAS

[redacted] prigioniero il [redacted] in [redacted]

[redacted] — Piera Demurtas [redacted] Comida, 41 anni, [redacted]taria comunale di Pattada (Sassari), rapita il 7 luglio scorso, è stata liberata ieri [redacted] poco prima delle 22, in una [redacted] imprecisata del Nuorese.

La donna, secondo quanto è stato possibile apprendere, è stata abbandonata dai rapitori lungo una strada dov'è poi stata soccorsa da un automobilista che l'ha accompagnata alla caserma dei carabinieri di [redacted] (Nuoro).

Le [redacted] Piera Demurtas [redacted] Comida sarebbero [redacted]. In [redacted] donna haraggiunto O[redacted], dove [redacted] riabbracciato il marito, l'allevatore Gigi Comida, e i figli.

I [redacted], vengono ancora [redacted] ostaggio il [redacted] francescano Giuseppe Solinas, [redacted] anni, del convento «San Salvatore di Bonorva (Sassari), che avevano preso venerdì notte in previsione di un [redacted] di persona che favorisse il pagamento del riscatto.

Piera Demurtas [redacted] era stata rapita in pieno giorno [redacted] Pattada rientrava a Ozieri in compagnia di una amica.

La svolta positiva nel sequestro è venuta dopo che, nei giorni [redacted] dopo ore di ansia. La notte [redacted] sabato e domenica fra Giuseppe Solinas [redacted] rimasto [redacted] i malviventi durante un nuovo abboccamento [redacted] campagne tra Galtellì [redacted] Orosei, centri del Nuorese. [redacted] segnale [redacted] il sequestro [redacted] giunto all'epilogo e che da un momento [redacted] segretaria comunale sarebbe stata rilasciata.

In precedenza c'erano stati due conflitti a fuoco tra i sequestratori della Demurtas e le forze di polizia, durante altrettanti abboccamenti con gli emissari della famiglia. [redacted] 31 luglio scorso a «Pappado[redacted]», nelle campagne [redacted] Gal[redacted] i [redacted] entrarono in contatto con alcuni fuoril[redacted] che, secondo la [redacted]struzione degli inquirenti, [redacted] un incontro con gli intermediari delle famiglie Demurtas-Comida. Nel conflitto a fuoco rimase ferito Carmine Mereu, 31 anni, di Orgosolo (Nuoro). Nel corso delle successive battute i carabinieri arrestarono Antonio Cossu, 31 anni, e Serafino Sorighe, 20 anni, entrambi [redacted] Orgosolo. I [redacted] orgolesi sono tutt'ora in carcere in attesa di giudizio.

Mercoledì [redacted] ottobre vi fu il secondo conflitto a fuoco. L'emissario Costantino Bitti, 55 [redacted], allevatore di Nule (Sassari), fu prelevato da quattro malviventi armati e mascherati che gli fecero fare un giro lungo un itinerario tortuoso [redacted] Nuorese. [redacted] pressi dell'abitato di Orani (Nuoro), una pattuglia di carabinieri ingaggiò il conflitto a fuoco. Nella sparatoria fu ferito [redacted] Costantino Bitti.

Piera Demurtas

Brescia: équipe si specializzerà in interventi [redacted] recupero [redacted] ricostruzione

UNA CLINICA PER LE MANI DEI MUSICISTI

BRESCIA — *I [redacted] potranno risolvere meglio i problemi che spesso affliggono [redacted] loro mani, tanto necessarie per concerti [redacted] curioni. A Brescia — promosso dal prof. Giorgio Brunelli, primario di ortopedia e microchirurgia [redacted] all'ospedale di Brescia, insegnante alla facoltà [redacted] medicina, e [redacted] alcuni maestri [redacted] più noti conservatori del Nord Italia — si è costituito il «Gruppo di studio e cura della patologia [redacted] dei musicista».*

[redacted] particolare, tra i promotori del Gruppo [redacted] il maestro Mario Conter del Conservatorio di Brescia, pianista e critico musicale di un quotidiano locale e noto [redacted] del famoso duo pianistico [redacted] costituisce con [redacted] moglie Lidia. Oltre a Conter, del Gruppo fanno parte [redacted] maestri e direttori [redacted] conservatori mu[redacted] Milano e altre città, i quali sono intervenuti [redacted] prima riunione svoltasi all'ospedale di Brescia, [redacted]do [redacted] state gettate le basi [redacted] un'esplorazione dei diversi problemi relativi all'uso delle mani degli esecutori, per [redacted] in un secondo tempo a una forma di consulenza su diversi particolari e «casi».

Non è escluso che l'amministrazione dell'ospedale locale possa far [redacted] questa iniziativa e dotare l'équipe di un [redacted]. Il prof. Brunelli e gli uomini che compongono il [redacted] di [redacted] già pronti per risolvere il problema non facile e [redacted] rappresenta, così [redacted] può dire, la «malattia professionale» dei musicisti. Infatti spesso [redacted] incidente non permette al musicista l'esecuzione programmata e lo affligge non solo materialmente ma anche psicologicamente.

Le mani di un pianista, ad esempio, [redacted] il «ferro del mestiere», la necessità prima per esprimere il senso artistico, [redacted] personalità, la cultura. E' intuibile il disagio, anche per un inconveniente banale. In Italia, per esempio, sono 27 mila i giovani pianisti che studiano e vogliono raggiungere livelli artistici. Non tutti ovvia[redacted] diventeranno «grandi», ma le loro mani sono preziose e [redacted] tutelate e curate.

[redacted] Nalli

EPOCA TI REGALA IL TUO QUOTIDIANO.

iniziativa di copia di Epoca, e avrai in regalo un quotidiano. Quello che

Epoca

·OPERAZIONE·"EPOCA·PIU'·QUOTIDIANO"·

Prosegue l'inchiesta di Stampa Sera sui 13 quartieri della città

NELLA FATAL BICOCCA DI NOVARA TRA SUPERCARCERE E DISCARICHE

L'Ossario e ricordo dei Caduti nella battaglia della Bicocca

Novara. L'ingresso di villa Segù ad Olengo (Foto Finotti)

NOVARA — Il quartiere «Sud Est» di Novara comprende la zona cittadina della Bicocca e la frazione di Olengo sulla [illegible] per Mortara. Da queste parti, tanto per fare un riferimento storico, Carlo Alberto subì la dura sconfitta ad [illegible] degli austriaci che gli costò il trono. La «fatal Novara» costrinse il re ad [illegible] consegnando alla storia la Bicocca per uno dei capitoli meno edificanti del regno piemontese. E chissà, forse per una sorta di sfortuna che si porta appresso, la Bicocca è stata scelta in tempi decisamente più [illegible] ti per ospitare [illegible] strutture [illegible] «gradevoli» della città: [illegible] discarica comunale, il [illegible] cere di massima sicurezza, il cimitero urbano e la recentis[illegible] Segù, centro [illegible] disintossicazione per i drogati.

Convivere con queste realtà non è facile e ne hanno qualcosa i circa seimila abi[illegible] del quartiere i quali in passato hanno vissuto [illegible] menti [illegible] terrore quando, per esempio, attorno al supercar[illegible] [illegible] viveva [illegible] persone «stato di guerra». La [illegible] abitazioni adiacenti si era abituata a [illegible] affacciarsi più alle finestre per non correre il rischio di venire colpita [illegible] qualche scarica [illegible] proiettili esplosa (per nervosismo [illegible] inesperienza?) dalle forze dell'ordine. Più di una volta le cene delle famiglie [illegible] luogo erano state bruscamente interrotte da pallottole che penetrando dalle finestre si conficcavano nel soffitto. [illegible] queste cose accadevano anni fa. Da un po' di tempo a questa parte episodi del genere non si ne registrano [illegible] anche se qualche apprensione rimane.

Il caso più clamoroso, del quale parlò a lungo tutta la città, fu quello della coppiet[illegible] che sciaguratamente [illegible] va dotato di fermarsi in auto nei paraggi del muro di cinta del carcere. Le effusioni [illegible] [illegible] drammatica[illegible] interrotte da [illegible] scarica [illegible] mitra che li ferì entrambi piuttosto se[illegible].

In particolare la donna rimase in ospedale a lungo prima di essere dichiarata fuori pericolo.

[illegible] Il «vivere pericolosamente» dell[illegible] gente della [illegible] cocca non è legato esclusivamente al supercarcere. La discarica è un altro elemento di preoccupazione con tutti i ca[illegible] [illegible] nettezza urbana [illegible] transito e con i [illegible] problemi dovuti alla saturazione dell'impianto solo da poco sostituito con [illegible] discarica «Bicocca-due». E poi c'è la viabilità che in quar[illegible] rione è davvero precaria. [illegible] c'è [illegible] [illegible] via XXIII [illegible] che [illegible] la stessa dalla quale si entra in città provenendo dai centri dislocati nella direttrice per Mortara.

«*Carcere, discarica, cimitero e via dicendo sono presenze piuttosto «ingombranti» per noi*», afferma Jolando Cremonese, presidente del comitato circoscrizionale Sud Est. «*E sarebbe opportuno che un organismo come quello che presiedo avesse [illegible] minimo di possibilità di intervento. Invece possiamo solo fare delle proposte che troppo spesso rimangono nel dimenticatoio. Un esempio? [illegible] sempre proponiamo al [illegible] ne di rendere «pubbliche» le strade private del quartiere che rappresentano il 70% delle esistenti. Macché: ogni richiesta finisce nel vuoto con i problemi notevoli che ne [illegible] [illegible] le s[illegible] vengono curate a dovere. L'illuminazione è [illegible]. E dire che proprio da queste strade «private» transitano in continuazione i mezzi del [illegible] pubblico della nettezza urbana*».

Oltre a quelli elencati c'è un [illegible] grave problema che assilla il quartiere «Sud Est». E' quello igienico della frazione di Olengo che a quanto afferma Jolanda Cremonese «*sta raggiungendo i livelli di guardia*». Il grido è provocato [illegible] [illegible] [illegible] l'ognatura pubblica proprio [illegible] prossimità dell'abitato. «*Abbiamo [illegible] dichiarazioni dell'ufficiale sanitario dell'USL 51 che parlano chiaro*», dice il presidente [illegible] quartiere, «*si tratta di [illegible] situazione pisti[illegible] grave. Ci sono pure, sempre ad Olengo, alcuni condomini non all[illegible] alla fogna e che quindi [illegible] all'aperto. Ho già denunciato questa situazione alla magistratura e spero che si [illegible] qualcosa. Come se [illegible] bastasse c'è sempre nella vicinanze [illegible] Olengo [illegible] allevamento di [illegible]i che a nostro giudizio [illegible] è perfettamente in regola con le norme di leg[illegible]*.

Tempo libero. Qual è la situazione nel «Sud Est» di Novara? «*Precaria*», afferma Cremonese, «*perché nel [illegible] territorio non esiste uno [illegible] pubblico che possa [illegible] utilizzato dalla comunità. Avevamo chiesto che nell'area comunale di via Porto venisse realizzato un [illegible] di [illegible] per i nostri giovani e che l'area interessata [illegible] utilizzata a verde pubblico attrezzato completo di un [illegible] bocce e con una costruzione da destinare oltre che a sede del comitato anche a poliambulatorio. In risposta [illegible] è stato costruito un bugigattolo nel quale non ci si può muovere*».

«*Evidentemente*», prosegue il presidente della «Bicocca», «*il tanto decantato decentramento e la partecipazione che era in bocca a tutti negli anni 70 [illegible] nati sotto cattiva stella. Oggi i quartieri sono in situazione di grave disagio e io credo sia arrivato il mo[illegible] [illegible] guardare in faccia la realtà: se dobbiamo partecipare sul serio alle scelte della civica amministrazione con [illegible] [illegible] possibilità di intervento per lo sviluppo ordinato della città vale la pena di restare all'opera. [illegible] [illegible] contrario sarebbe ti [illegible] [illegible] sopprimere questi quartieri dalle mani legate che rappresentano solo una spesa inutile*».

E perché non ci siano dubbi [illegible] strumentalizzazione politica Cremonese, che è liberale, dice che questa situazione di abbandono dei quartieri «*si è verificato con tutte le maggioranze che [illegible] [illegible] alternate [illegible] Comune dal [illegible] ad oggi*». All'attuale governo pentapartitico della città il [illegible] dente del «Sud Est» dà atto comunque di avere eliminato la disastrosa situazione della discarica e di avere prolungato la rete di distribuzione del gas [illegible] al quartiere. «*Sono queste opere di interquartiere*», conclude, «*ma le prendiamo atto favorevolmente perché in definitiva sono state [illegible] giovamento anche per noi. Attendiamo però le soluzioni ai problemi più gravi e la riqualificazione dei comitati*».

[illegible] Sanso

Novara. [illegible] come si presenta la maxidiscarica che provoca tante polemiche [illegible] Bicocca

Un'indiscrezione filtra dal riserbo degli inquirenti

UN ARRESTO PER IL «GIALLO DI SANREMO» E' L'ASSASSINO DI MONICA BOMBARDIERI?

[illegible] Bombardieri

SANREMO — Forse è a [illegible] svolta decisiva il «giallo» [illegible] Sanremo. La polizia della «città dei fiori», con la collaborazione della Squadra Mobile di Imperia, ha fermato un uomo per il delitto [illegible] Monica Bombardieri. [illegible] [illegible] trentina d'anni ed è un pregiudicato. La sua fedina penale è ricca di episodi [illegible] violenza.

[illegible] [illegible] sul [illegible] nome «*per evitare di poter influenzare i testimoni dell'omicidio prima dei confronti*», spiegano in [illegible] misariato.

Il vicequestore Carola ed il commissario Gildero hanno trasmesso un rapporto alla procura della Repubblica nel quale indicano gli elementi che sono alla base [illegible] provvedimento adottato. «*Possiamo affermare che il fortemente* [illegible] dicono, [illegible] aggiungere altro.

L'improvvisa svolta delle [illegible] è giunta grazie [illegible] testimonianza di alcuni [illegible] della giovane assassinata martedì scorso [illegible] una coltellata [illegible] cuore. Ieri pomeriggio l'inchiesta sembrava addirittura [illegible] battute finali: una motovedetta della [illegible] Marittima di Imperia è giunta nel[illegible] acque [illegible] vecchio porto [illegible] Sanremo.

Due sommozzatori han[illegible] perlustrato un [illegible] di fondale, nei pressi di un peschereccio ormeggiato in banchina.

«*Se troviamo il coltello è fatta*», si è lasciato sfuggire [illegible] sottufficiale della Polmare.

La ricerca purtroppo non ha dato l'esito sperato: troppo fango sul fondo, troppi rottami. «*Bisognerebbe scandagliare l'intero porto, [illegible] lavoro improbo*», [illegible].

Perché i sommozzatori hanno [illegible] proprio quel tratto [illegible] bacino portuale, [illegible] spostarsi in altre direzioni? [illegible] un nesso con il peschereccio? Domande, per il momento, rimaste senza una risposta.

«*Fra 48 ore se [illegible] saprà di più*» dice con una punta di soddisfazione il dottor Carola. E aggiunge: «*Siamo davvero a una svolta*».

Sul molo del porto è stato trovato un motorino abbandonato. E' un Peugeot [illegible] color rosso, lo stesso [illegible] dall'assassino durante la fuga. E' in ottime condizioni, ma abbandonato da giorni. [illegible] controsenso che ha suscitato le curiosità degli inquirenti. [illegible] agenti della «Giudiziaria» lo hanno [illegible] d'occhio discretamente per [illegible] giorno ed una notte nella speranza che il proprietario [illegible] facesse vivo. Poi, [illegible] l'inutilità dell'attesa. [illegible] hanno sequestrato.

Ora il motorino [illegible] [illegible] mani della «Scientifica» per una serie [illegible] accertamenti.

[illegible] Piero Moretti

Difficilissimo intervento chirurgico ad Aosta su [illegible] contadina di Montjovet

LE HANNO RICUCITO UN BRACCIO TRANCIATO

L'operazione [illegible] fa, [illegible] solo lei in [illegible] di [illegible] ci [illegible] riuscito

AOSTA — (g. m.) Delicato intervento chirurgico su una contadina di 64 anni, Giuseppina Pasquin, da Montjovet alla quale è stato riattaccato l'avambraccio destro troncato quasi di netto dalla lama di una falciatrice meccanica. L'operazione è avvenuta [illegible] più [illegible] un [illegible] fa ma se è stata data notizia solo ora perché i medici hanno voluto accertare il buon esito dell'intervento. Tra pochi giorni [illegible] donna potrà lasciare l'ospedale di Aosta con il braccio in perfette condizioni, poiché l'arto sta riprendendo la sua normale funzionalità.

[illegible] Pasquin [illegible] [illegible] [illegible] prato q[illegible] improvvisamente la lama della falciatrice si è disancorata colpendo in pieno la donna e amputando pressoché di netto l'avambraccio destro rimasto soltanto attaccato alla parte superiore da un piccolissimo lembo cutaneo. L'affilata lama ha poi proseguito la traiettoria penetrando e rimanendo conficcata nella regione lombare della donna.

In stato di grave shock la Pasquin era stata trasportata all'ospedale di Aosta ed immediatamente sottoposta al delicato intervento operatorio dall'équipe formata dai medici Bruno Fintania, Salvatore D'Alessandro e Francesco Zampese della divisione di ortopedia.

Dopo oltre sette ore di intervento i medici, [illegible] la lama dalla schiena, [illegible] riusciti a ricostruire seguenti scheletrici del braccio e, con tecnica microchirurgica, [illegible] e nervi sezionati. La paziente è [illegible] quindi sottoposta a terapia intensiva per superare le condizioni legate alla sindrome da rivascolarizzazione ed allo stato settico. E' la prima volta che presso l'ospedale regionale viene eseguito un simile intervento di tale tipo che richiede l'uso di particolari attrezzature.

● BESTRI LEVANTE — Un morto e un ferito per una ruspa ribaltata in una scarpata. Era condotta da Ruggiero Tripodo, 24 anni, di Genova. A bordo aveva Angelo Forsi, 23 anni, di Melito Porto Salvo (Reggio Calabria). Angelo Forsi è morto durante il trasporto all'ospedale. Tripodo è ricoverato al San Martino di Genova.

Partecipò, nel '41, all'«impresa di Suda»

MORTO TULLIO TEDESCHI UNO DEI «SUDA BOYS»

[illegible] — *E' morto ieri mattina ad Isernia, all'età di 77 anni, Tullio Tedeschi, il sottufficiale della [illegible] marina militare italiana che, con un «barchino», affondò nella baia [illegible] Suda (Creta) l'incrociatore britannico «York».*

L'«impresa di Suda» avvenne [illegible] notte fra il [illegible] ed il 26 marzo [illegible]. [illegible] «barchini», [illegible] dall'allora tenente di vascello Luigi Faggioni (oggi è ammiraglio) riuscirono a superare tre ordini [illegible] sbarramenti penetrando nella base navale inglese, affondando oltre all'incrociatore pesante «York», altre due navi mercantili.

Tedeschi, capo di seconda classe al quale era stato affidato come bersaglio lo «York», riuscì ad affondarlo lanciandogli contro il suo mezzo d'assalto. I «barchini» cominciarono ad attaccare alle 5,30. I mezzi del sottotenente Angelo Cabrini e di Tedeschi puntarono subito contro lo «York». A cento metri dalla nave l'ufficiale e il sottufficiale bloccarono il timone, saltando in [illegible]. I due «barchini» raggiunsero l'incrociatore schiantandosi contro la fiancata. Lo «York» si immerse [illegible] poppa e fu in seguito distrutto dagli Stukas nazisti. Tedeschi fu poi fatto prigioniero dagli inglesi assieme ad altri compagni. Tornati [illegible] Italia nel [illegible] furono insigniti di medaglia d'oro. Ai funerali, [illegible] oggi, hanno partecipato i superstiti dell'«impresa di Suda».

JINGLE BELLS

DAI CONCESSIONARI CITROËN E' GIÁ NATALE.

VI REGALANO UN MILIONE.

Dal 24 ottobre al 5 novembre, presso i Concessionari e le Vendite Autorizzate Citroën, è Natale.
È un'occasione straordinaria per avere

UN MILIONE DI SCONTO.

Un milione di sconto, IVA inclusa, [redacted] tutte le vetture nuove disponibili presso i Concessionari e le Vendite Autorizzate Citroën, ad eccezione delle 2 CV.
E se preferite la soluzione rateale, oltre al milione di sconto, potete approfittare di un'altra fantastica proposta:*

INTERESSI RIBASSATI DEL 30%

rispetto [redacted] tassi Citroën Finanziaria in vigore al 1-10-1987.
Nonostante sia Natale le due offerte non sono cumulabili con altre iniziative in corso.

Approfittate, il Natale Citroën termina il 5 novembre.

*Salvo approvazione Citroën Finanziaria.

ECONOMICI

19 **Vendite alloggi**

CASAMERCATOSEI 652.604 libero Barriera Milano in stabile recente ampio: 3 camere tinello cucinotto servizi

CASAMERCATOSEI 656.470 libero Barriera Milano ingresso camera tinello cucinino servizi 34 milioni

CASAMERCATOSEI 650.604 libero Borgo Vittoria ristrutturato ottimo: 2 camere tinello servizi. Minimo anticipo

CASAMERCATOTRE 505.633 Mirafiori recente palazzina 2 camere tinello servizi in ottimo stato mutuo 75%

CASAMERCATOTRE 505.633 presso p. Carducci libero ottimo 2 camere tinello servizi termoautonomo Mutuo 75%

CASAMERCATOTRE 505.633 Santa Rita libero ingresso camera tinello cucinino bagno minimo anticipo mutuo 75%

CASAMERCATOTRE 505.633 corso Racconigi piazza Polellani libero 2 camere tinello servizi termoautonomo

CASASTANDAR 547.660 libero presso corso U. Sovietica camera cucina bagno L. 23 milioni e rate L. 200 mila mese.

CASASTANDAR 546.344 libero c. Siracusa signorile 1970 saloncino 2 camere cucinotto bagno terrazzo mq 90 mutuo.

CASASTANDAR 547.888 liberi corso U. Sovietica appartamenti di 1-2 camere cucina bagno abitabile mutuo

CASASTANDAR 561.1756 via Breglio ultimo piano con camera tinello cucinino bagno minimo anticipo dilazioni mutuo.

CASATRE 6510 libero alzata Della Pronde (Porta Stradel) camera tinello bagno ascensore dilazioni mutuo.

CASETTA libera completamente da ristrutturare adiacente corso Belgio piano terra n. 4 negozi 1° e 2° piano n. 3-4 vani per piano cortile interno affare possibili dilazioni. Il Portico 839.5830

CASTIGLIONE libero in villaggio residenziale salone 3 camere cucina biservizi box doppio, permute. Esim 612.012.

CENTRALE viale collina alloggio 90 mq autonomo ristrutturato totalmente, 2 arie ascensore. Tel. 531.005.

CENTRO libero via Bogino signorile 2 saloni 4 camere servizi ampi terrazzi. Immobiliari Associati 715.546

CENTRO storico uffici mq 500 divisibili 13 vani 2 saloni ingressi box vendo tale pari affitto. Telefonare 747.720

CENTRO via A. Avandro libero ristrutturato nuovo soggiorno cucinino camera dalmosegno servizi. Tel 346.832

CRIE' casetta libera indipendente su 2 piani 2 camere soggiorno cucina bagno ingresso orto giardino. Tel. 758.863.

CIT TURIN ingresso camera cucina bagno cantina ristrutturato termoautonomo mutuo Casamercatodue 758.398

COLLINA Torino in villa libero salone 4 camere cucina 3 servizi box 2 auto L. 210 milioni permute. Esim 445.480

CONIM 447.5334 libero via Monastir (Mirafiori) camera cucina bagno 5° piano con ascensore casa 1960 L. 44 milioni.

CONIM 447.5334 libero via Zumaglia (Parella) camera tinello cucinino bagno 3° piano con riscaldamento L. 33 milioni

CONIM 447.5334 libero via Cardinal (piazza Adriano) 3 camere cucina bagno mq 105 da ristrutturare in casa d'epoca.

CONIM 447.5334 libero corso Vigevano (Barriera Dora) 3 camere cucina bagno 3° piano casa 1960 affare L. 65 milioni.

CONIM 447.5334 libero Rivoli via Vecco lussuosa palazzina con parco salone 3 camere cucina 2 bagni box, mq 212.

CONIM 447.5334 libero piazzetta Maria Teresa prestigioso alloggio mq 70 signorile casa d'epoca L. 160 milioni.

CONSULEDILE A 533.322 corso Rosselli 105/0 (largo Orbassano) signorili appartamenti 1-2 camere tinello cucinino ingresso bagno da L. 36 milioni a L. 76 milioni. Attici panoramici con ampi terrazzi. Dilazioni.

CONSULEDILE 533.322 via Marsigli 34, liberi 1-2 camere cucina ingresso terrazzo e cantina da L. 32 milioni a L. 40 milioni. Dilazioni

CORSO Francia libero piano alto tenuto ascensore ingresso 2 camere tinello cucinino bagno. Il Portico 839.5830.

CORSO G. Cesare adiacenze libero alto da ristrutturare ingresso 2 camere cucina bagno. Il Portico 872.364.

CORSO Massimo d'Azeglio prestigioso libero salone 5 camere cucina 2 servizi terrazzo box permute. Esim 445.480.

CORSO Matteotti vendiamo signorile 7 camere cucina mq 220. Tel. Mec Casa 533.093

CORSO Monte Cucco libero signorile su due piani mq 230 circa panoramico con box 4 auto, Tel. 8 03.506.171.

CORSO Peschiera libero signorile piano alto saloncino 3 camere cucina servizi. Immobiliari Associati 715.546.

CORSO Racconigi presso corso Francia libero camera cucina ingresso bagno terrazzo L. 48 milioni. Tel. 758.863

CORSO Siracusa libero signorile ampio 3 camere tinello cucinotto servizi Studio Bacomo 532.711 - 340.789.

CORSO Siracusa, panoramico, ingresso camera tinello cucinino bagno. Mutuo, permute. Casamercatodue 752.868

CORSO Svizzera fine frazionamento appartamenti 1-2 camere cucina bagno prezzi vantaggiosi. Il Portico 873.418.

CORSO Telesio panoramico piano alto salone 5 camere cucina 3 servizi bimagnifico box divisibile. Tel. 505.677.

CORSO Trapani libero camera cucina ingresso bagno termo ascensore L. 18 milioni mutuo Sagim 446.453 - 447.2277.

CORSO Valdocco signorile piano nobile sala 3 camere cucina doppi servizi terrazzo ascensore A. Quali 741.3061.

CORSO Vercelli libero ottimo casa ingresso camera cucina bagno termo ascensore completamente ristrutturato L. 39 milioni. La Cittadella 518.280

CROCETTA corso De Gasperi occupato piano alto ingresso salone 2 camere cucina bagno ristrutturato mq 130. Tel. 561.2001.

CROCETTA ingresso salone camera studio cucina 2 servizi 110 mq terrazzo cantina [illegible] 477.

CROCETTA (largo Orbassano) libero 3° piano ingresso camera tinello cucinino servizi L. 60 milioni. Ecocasa 586.288.

CROCETTA libero attico (via Pearsi): camere tinello cucinino bagno signorile mq terrazza autorimessa, L. 39 milioni 500 mila. Telefonare 517.597.

CROCETTA libero in stabile decoroso saloncino camera ampia cucina bagno soffitta cantina Banca Dati 500.200

CROCETTA libero in stabile d'epoca ingresso salone 2 camere cucina biservizi mutui agevolati. Il Portico 839.5830

DI SALVATORE 567.638 vende corso Taranto recente mini alloggio arredato ideale reddito nostra gestione

DI SALVATORE 567.163 vende libero corso Stupinigi recente arredato monolocale con angolo cottura bagno cantina.

ECOCASA Orbassano libero ingresso 3 camere cucina servizi L. 48 milioni. Tel. 501.4430

ESIM libero Barriera Milano su corso 3 camere cucina servizi L. 59 milioni dilazionabili Tel. 612.012.

ESIM libero corso Montecucco (presso) salone 3 camere cucina biservizi ottime rifiniture box. Tel 612.012.

ESIM libero corso Peschiera (presso) ingresso camera cucina bagno dilazioni. Tel. 612.012.

ESIM libero corso Francia (piazza Marmolada) attico panoramico salone 3 camere cucina biservizi. Tel. 612.012.

ESIM libero centrale via Donati salone studio 3 camere cucina 2 servizi posto auto Tel. 612.012

ESIM libero centralissimo via Bogny salone camera cucina servizi L. 85 milioni Tel. 612.017.

ESIM libero fronte collina Lungodoi panoramico salone 3 camere cucina biservizi Permute. Telefonare 612.012.

ESIM libero Parella via Crevacuore soggiorno 2 camere cucina bagno permute Tel. 612.012

ESIM libero S. Salvario monolocale via Denuzzo soggiorno cucinotto servizi termo ascensore dilazioni. Tel 612.012.

ESIM libero S. Rita via B. Aires piccolo ampio camera tinello cucinino bagno. Dilazioni Telefonare 612.012.

EUROCASE A 547.470 libero piazza Sabotino 4 camere cucina biservizi bimagnifico dilazionando.

EUROCASE B 613.881 libero Barriera Milano saloncino camera cucinotto servizi dilazionando

EUROCASE C 613.746 libero Collegno saloncino 2 camere cucina servizi box giardino condominiale dilazionando.

EUROCASE D 673.881 libero S. Paolo camera cucina [illegible] 2 arie dilazionando.

EUROEDILE vende per fine frazionamento ultimi alloggi occupati camera cucina [illegible] P. Cadorna. Tel. 748.086

EXPOCASE

A Isola pedonale Crocetta libero signorile saloncino 3 camere studio cucina 2 servizi ingresso. Tel. 500.202.

EXPOCASE 504.203 presso piazza Derna libero panoramico soggiorno 2 camere tinello cucinino L. 117 milioni.

EXPOCASE 508.456 corso Giambone libera camera cucina servizi ingresso stesso piano con ascensore L. 30 milioni

FAILLA & BERTINETTO 741.2874 libero zona via G. Vigliani spaziosissimo camere tinello cucinino bagno piano alto terrazzo autorimessa L. 47 milioni

FAILLA & BERTINETTO 741.2874 libero Barriera Milano camera cucina bagno L. 29 milioni contanti solo L. 8 milioni.

FAILLA & BERTINETTO 741.2874 libero piazza Carducci 4 camere cucina bagno mq 130 L. 144 milioni mutuo S. Paolo.

FAILLA & BERTINETTO 741.2874 via Bra borgo G. Cesare 3 monocamere adiacenti in blocco L. 27 milioni dilazionabili.

FAILLA & BERTINETTO 741.2874 corso Francia Tesoriera in bella palazzina zona residenziale 2 camere cucina bagno L. 53 milioni dilazionabili.

FAILLA & BERTINETTO 741.2874 libero corso Racconigi corpo Roselli termo ascensore 3 camere cucina bagno L. 93 milioni. Mutuo S. Paolo.

FAILLA & BERTINETTO 741.2874 libero [illegible] via S. Tommaso in casa signorile con termo ascensore portineria alloggio mq 90 L. 190 milioni.

FAILLA & BERTINETTO 741.2874 libero zona corso Francia Tesoriera ingresso 2 camere cucina bagno L. 49 milioni.

FAILLA & BERTINETTO 741.2874 [illegible] signorile villaggio Fiorito Collegno soggiorno 2 camere cucinino bagno L. 59 milioni mutuo S. Paolo

FAILLA & BERTINETTO 741.2874 libero Parella via Sebastiano ingresso camera tinello cucinino bagno L. 55 milioni.

FAILLA & BERTINETTO 741.2874 libero Lingotto camere cucina servizi. Economico L. 22 milioni.

FAILLA & BERTINETTO 741.2874 libero centralissimo S. Salvario 2 camere cucina bagno termoautonomo L. 29 milioni.

FAILLA & BERTINETTO 741.2874 libero via Mantegna ristrutturato camera cucina bagno termoautonomo L. 26 milioni

FIMINTER corso Vinzaglio angolo corso Vittorio libero ufficio mq 185 7 vani da ristrutturare. Tel. 557.0021.

FIMINTER studio via Paoli libero ingresso 4 camere tinello angolo cottura bagno box L. 143 milioni. Tel. 557.0021.

FIMINTER v. Cigna libero ampio alloggio composto di salone camera cucina bagno ripostiglio 110 milioni. Tel. 557.0021

FISIM

Casale zona residenziale struttura di villette finite al tetto con giardino. Ampie soluzioni di abitabilità con box, porticati e mansarda. Forte mutuo 1ra 2%. Tel. 561.080.

FISIM

corso Traiano vero investimento piano alto panoramico 3 arie soggiorno 3 camere cucinino bagno box. Tel 501.610.

FISIM

largo Giachino piazza casa recente, panoramici ampi mq 75 più 25 terrazzo liberi/occupati abitabili. Possibilità box. Forte mutuo permute. Tel. 591.080.

(continua)

L'industria italiana oggi nel mondo "CONTA" e "PESA" molto! Per CONTARE e PESARE ancora di piu', ora impiega BILANCE ELETTRONICHE BALMAS. GRAZIE CLIENTI!

Balmas di OLIVERO GIOVANNI
Via Moncalvo, 18 - Torino
NUOVA SEDE Via Belmonte, 17/A - Torino
Tel. 23.57.77 - 23.78.03 - 83.92.37

[illegible] L'INDUSTRIA.
TUTTE.
[illegible] SU [illegible]

PESARE...
PESARE, CONTARE...
PESARE, CONTARE, [illegible]
PESARE, CONTARE, DOSARE, CONTROLLARE LA QUALITÀ...
PESARE, CONTARE, DOSARE, CONTROLLARE LA QUALITÀ, STAMPARE, GESTIRE I DATI.
È FACILE, RAPIDO, [illegible]. CON [illegible]

Balmas Concessionaria esclusiva bilance elettroniche METTLER SAUTER
Una gamma di 195 modelli tra bilance ed unità periferiche.
Un modello per ogni impiego. IL VOSTRO AD ESEMPIO...
- BILANCE ELETTRONICHE CONTAPEZZI da 1 mg a 8 Ton. con stampa della SCHEDA DI IDENTIFICAZIONE DEL PRODOTTO.
- BILANCE ELETTRONICHE A NORME ANTIDEFLAGRANTI CEI EEX per l'industria chimica.
- BILANCE ELETTRONICHE PER IL CONTROLLO QUALITÀ DELLA PRODUZIONE.
- SISTEMI DI PESATURA E DOSAGGIO INTEGRATI AD ELABORATORE.
- IMPIANTI SPECIALI E CELLE DI CARICO.

METTLER SAUTER le bilance di oggi predisposte per il domani

VI INVITIAMO al 3° SALONE [illegible] NUOVE TECNOLOGIE [illegible] 3 al 7 n[illegible] 248 [illegible]

l'Oroscopo del cane

Testo e disegni di Marisa Di Martolo

ARIETE
(Drahthaar)

(21 marzo - 19 aprile) — Settimana d'intensa fascinazione lunare, per una bella luna piena in Toro nella giornata di giovedì, che renderà i cani-Ariete di insolita dolcezza, specie se appartenenti alle piccole razze da grembo o «lascabili». Venere in Sagittario darà invece ai cani di grande taglia, e ai levrieri in particolare, l'impulso al vagabondaggio e alle corse, o comunque alle uscite di casa in spregio al maltempo (nel corso di queste «fughe», favoritissimi gli incontri amorosi). Mercurio e Marte, entrambi in Bilancia sabato e domenica, faranno sì che i nativi si dedichino nel weekend a profonde dormite.

TORO
(Coker)

(20 aprile - 19 maggio) — Diabetici e inquieti risulteranno nell'arco della settimana i cani Toro, che l'influsso della luna piena spingerà ad un insaziabile bronzillo, che caratterizzerà soprattutto il comportamento di Dobermann e altre razze da guardia e da difesa. Artriti, nevralgie e dolori epatici sono in agguato nella giornata di giovedì per i nativi di età avanzata, specie se Yorkshire e maltesi. Venerdì tenerezze con femmine di taglia opposta alla propria e d'altro segno zodiacale; tra maschi e femmine nativi del segno invece liti feroci con scambio di morsi. Weekend di velleità tiranniche nei cani da caccia.

GEMELLI
(Levrieri persiani)

(20 maggio - 20 giugno) — I cani-gemelli nel corso della settimana vivranno momenti di grande energia alternati ad esaurimenti fisici improvvisi: mutamenti d'umore inspiegabili giovedì e irrequietezza notturna con veglie angosciose, alla luce della luna piena che turberà soprattutto i guardiani delle ville di campagna (questi cani, in balia di un eccesso di zelo potrebbero pure prendere lucciole per lanterne ed assannare innocenti sconosciuti). Nel weekend eccezionale resistenza fisica in setter, pointer e bracchi francesi; valorizzate nei cani da compagnia le migliori qualità del carattere e i doni dell'intelligenza.

CANCRO
(Bocle-dogue)

(21 giugno - 21 luglio) — «Che fai tu luna in ciel?», sospireranno con malinconia nelle notti di questa settimana i cani cancerini, più sensibili degli altri ai dardi della luna piena in Toro, che li renderà ugginianti e immusoniti, specie se cocker e barbonzini o bolognesi. Anche altre razze a pelo lungo liscio o riccio, come maltesi, levrieri afgani, spinoni e pastori bergamaschi risentiranno dell'influsso della luna con stati di esaltazione amorosa, tensione continua e mutevoli reazioni psichiche: nel weekend comportamento impulsivo e precipitoso che pregiudica, nei cani da ferma, il buon esito della caccia.

LEONE
(Terrier irlandese)

(22 luglio - 20 agosto) — Con tante infuocate presenze planetarie nel cielo della settimana (Sole in Scorpione, Venere in Sagittario, Giove in Ariete) i cani-Leone si troveranno ricolmi di vulcaniche energie, che trabocchetanno in esuberanze sessuali e in non poche pulsioni aggressive. Saranno i cani di razza strane e rare a risentire in modo speciale degli influssi astrali: Carlini, Griffoncini, levrieri arabi, Boston Terrier e Bulldog francesi si faranno notare per intemperanze nell'alimentazione e nel comportamento, specie nella giornata di giovedì. A tutti weekend con possibilità di spostamenti e successi nella caccia.

VERGINE
(Basset hound)

(23 agosto - 22 settembre) — Determinati a farsi apprezzare ad ogni costo in questo settimana dominata dalla luna piena i cani-Vergine, la cui ragionevolezza è incrinata da un'ondata di egocentrismo e narcisismo pure dall'azione di un Marte in Bilancia. I cani di gran razza, dal pedigree ineccepibile saranno soprattutto quelli che più risentiranno di attacchi di megalomania: Boxer campioni, Pechinese d'alto lignaggio, vincitori di concorsi di bellezza, Maltesi di altissimo pregio, dimostreranno intolleranze esclusive per la propria «persona» e disdegneranno tutto ciò che non li concerne.

BILANCIA
(Levriero afghano)

(23 settembre - 22 ottobre) — Marte e Mercurio enfatizzano gli influssi della luna piena, donando ai cani-Bilancia una sorta di fascino extra che addolcisce il già dolce temperamento dei nativi, rendendone più acuta l'intelligenza e dando un'abilità ancora maggiore nello smussare gli attriti col padrone o con altri cani, nello scalvare le zuffe e nel «salvare capra e cavoli» nel caso di lotte per la conquista d'una femmina. Giovedì grandi cani da guardia e da difesa, nonché rustici cani «da pagliaio», cercheranno le tenerezze del padrone come quando erano cuccioli; weekend felice rannicchiando davanti al televisore.

SCORPIONE
(Lupo grigio)

(23 ottobre - 21 novembre) — Ed eccoci con i nostri drammatici cani-Scorpione, che la luna della settimana rende più che mai sensitivi e nevrastenici, eccitati sino ad intimidire e preoccupare, in qualche caso, l'ambiente familiare che li ospita. In particolare, i cani nativi del segno che celebrano in questa settimana il loro compleanno, saranno preda di narcolessi e smanie erotiche che il padrone potrà attenuare con cibo particolarmente insaporito e curato e passeggiate che consentano un giusto sfogo energie sotto pressione. Da giovedì, grave paranoia in metà di piccola taglia e spe- d'[illegible] irlandesi.

SAGITTARIO
(San Bernardo)

(22 novembre - 21 dicembre) — Quanti solitari brontoloni tra i cani nativi del segno, che nell'arco della settimana manifesteranno con comportamenti introversi la loro inquietudine! Bracchi italiani francesi e spinoni [illegible] ni. Labrador e Setter irlandesi in particolare turbati giovedì da visioni che affolleranno la loro immaginazione, per cui potranno esser visti fissare l'aria e abbaiare alle o a punti misteriosi della moquette o della tappezzeria. Pelice weekend per cani asciutti dalle proporzioni allungate, quali dobermann, segugi e levrieretti italiani che vivranno ore raffinati giochi amorosi.

CAPRICORNO
(Bassotto)

(22 dicembre - 20 gennaio) — Spalleggiati da Nettuno nel loro segno, ma un po' appesantiti dal Sole in Scorpione, i cani-Capricorno vedono favorita la loro sete d'avventure e stravaganze, quali l'esplorazione di un giardino abbandonato o il divorare, dalla tavola imbandita del padrone, dolciumi, spaghetti e selvaggina ben cucinata (troveranno tuttavia gli amici umani inclini al perdono). Giovedì Pinscher e Chihuahua avranno dolori alla spina dorsale e, se il proprietario dovesse assentarsi, si troveranno aspetti a disturbi cardiaci. Weekend noioso con crisi di autorosicchiamento per gli animali anziani.

ACQUARIO
(Barboncino)

(21 gennaio - 19 febbraio) — Anche per i cani Acquario la settimana riserva visioni ed eccentricità, abbandoni al volo della fantasia e sconcertante profondità, da cui, specialmente giovedì, sarà difficile strapparli. Volpini ed Epagneul nani saranno, in questi giorni, tra i cani più pigri: il divano o la poltrona preferita ispireranno sogni prematuri, che i nativi si sforzeranno di comunicare ai proprietari. Bassotti tedeschi e terrier scozzesi manterranno maggior vivacità, e molti passeranno il sabato «in trasferta» presso amici del padrone, in località anche lontane. Svogliati domenica cavatori di tartufi e cani cacciatori.

PESCI
(da un affresco)
di Tiziano

(20 febbraio - 20 marzo) — Tra i più fantasiosi di tutto lo zodiaco, i cani-pesci in questa settimana di potente influsso lunare enfatizzano le loro tendenze romantiche, che si riverseranno sul proprietario, con risvolti anche possessivi se non morbosi. Specie in pastori tedeschi e molossi napoletani, il minimo cenno di attenzione da parte della padrona o padrone verso persone o animali getterà i sensibili cuori canini in una ridda di incontrollabili emozioni, espresse in abbai rigorosi e minacciosi ringhi, nonché sfoghi distruttivi nei confronti di suppellettili. Weekend più per tutti.

LAMPO
Coker maschio, fulvo, nato il 20-4-83 (Torino)

Affettuoso, testardo, ingordo, geloso: Lampo si fa amare, ed ama appassionatamente con vera testardaggine taurina. Il suo erotismo è confusionario e volubile quanto saldo è il suo attaccamento al padrone; il suo essere devoto, che pure sogna grandi spazi, è pronto ad ogni rinuncia pur di non passare neppure un minuto lontano dall'amico uomo (o donna). Tuttavia un dispiacere lo attende a metà della sua esistenza: la proprietaria potrebbe tentare di aff[illegible] anche per lungo tempo, ad una parente o un'amica, sia pure per serie, serissime ragioni. Avviso che il cuore di Lampo ne verrebbe spezzato; pelle e occhi ne risentirebbero, e la sua stessa mente potrebbe vacillare. Chi mi legge è invitato a fare tutto il possibile per evitare a Lampo questo trauma. Di lunga vita e, potenzialmente, di grande salute, la separazione dalla padrona potrebbe invece preparargli una anticipata vecchiaia, se non addirittura una vera «demenza precox». Indispensabili le cure del manto e regolari ispezioni al condotto uditivo esterno.

LUKY-TRAP
Meticcio volpino di 4 chili, maschio del 2-9-1978 (Torino)

Eccoci nel regno della dolcezza, della tenerezza, del cieco amore che tutto comprende e perdona: è il nostro Luky, cane peculiare che in [illegible] ha pure Venere e Mercurio. Con Marte in Cancro, il quadro è poi completo, perchè veniamo informati della to[illegible] aggressività di Luky; anzi, questo cane è il tipo probabilmente socialista senza problemi con gatti e altri animali, che non ringhia agli estranei, che è simpatico a tutti e per tutti prova sincera simpatia, [illegible] esprime dimenan[illegible] e [illegible]. Qualche difetto però Luky ce l'ha: deve aver dato non pochi problemi per la sua difficoltà ad apprendere le regole basilari dell'igiene, e per la sua ingordigia. Per cui Luky va tenuto meticolosamente pulito. E' pure indispensabile ricorra di frequente a cure dentistiche, per il tartaro che produce abbondantemente. Infine si raccomandano vitamine, olio di oliva, pezzetti di lardo crudo ed eliminazione delle fritture: in questo modo si manterrà in gran forma ed eviterà i reumatismi alle zampe tipici dei cani-pesci.

QUARTZ DEL ROLANUS
Maschio, nato il 13 aprile 1986, bezer fulvo di 28 chili (Torino)

Coccolato, circondato da attenzioni persino esagerate, abituato al lusso, alle comodità, alla soddisfazione d'ogni capriccio: questo è Quarta, «ariete» di tre anni, nella piena fioritura della sua bellezza. Bello e pure intelligente: lo si arguisce dalla sua Luna in Vergine e da Mercurio in Toro, associazione che gli dà la capacità di riuscire persino a «strumentalizzare» gli amici umani, e la proprietaria in particolare, riducendoli quasi a dei sottoposti, al servizio dei suoi desideri ed esigenze. Li ricompensa coll'essere creatura simpatica, pulita, traboccante di vitalità e compagno divertente, pieno di risorse: è indispensabile col tempo dedicare al vitto la massima cura (potrebbe tendere ad aumentare di peso con l'età, ravvisandosi la linea) e agli occhi, che van mantenuti limpidi con lavaggi di acqua borata. Apprezzato amatore, sarà partner richiesto e padre di numerosa figliolanza: uno dei figli almeno gli terrà compagnia nel corso dell'esistenza.

LEDA
Femmi[illegible] nata [illegible] (Torino)

Più Sagittario di così la nostra Leda non potrebbe essere, [illegible] Sole, Venere, Saturno e Urano tutti piazzati in questa costellazione. Quindi attiva, vivace, veloce e nata per correre: ma pure così bella da essere guardata ed ammirata per la sua linea perfetta. Di temperamento dolce, vive talvolta conflitti interiori davanti all'aggressività altrui [illegible] e sollecita (il partner ideale dovrebbe essere del suo stesso segno); d'estate viaggerà attraverso l'Italia e sarà animale di[illegible] e di poche esigenze; guardiana delle proprietà dei padroni, intimidirà gli estranei [illegible] suo aspetto fiero. Unico difetto è [illegible] sione. Buona la [illegible] potrebbe [illegible] azzopparsi o procurarsi ferite alle zampe.

UGO
Del 14-8-75, di razza incerta (Torino)

Incerta, [illegible] sana, [illegible] che Ugo ha [illegible] vissuto [illegible] anni. Allegro e [illegible] da qualche tempo ricerca probabilmente nella routine giornaliera e nelle abitudini un sostegno che corregga la sua attitudine alle avventure d'ogni tipo, alle [illegible]ticherie e agli amori stravaganti. [illegible] nell'animo, ama tuttavia le passeggiate solitarie, durante le quali immagina di vagare in giungle e foreste, tra odori che stimolino la sua [illegible] di curiosità. Davanti agli es[illegible]ni non si allarma né si esibisce in vocalizzi o slanci aggressivi: tutto ciò che è nuovo per lui è sorgente di piacere, e quindi ben accetto. Nella tarda età sono in agguato trabalLamenti alle ginocchia e alle [illegible]glia, e artrite. Da sorvegliare la linea.

[illegible]
Del [illegible], alano-pastore [illegible] (Torino)

Ingrocio sì, ma quale! Zuck, visti i suoi diretti ascendenti, dev'essere [illegible] gigante dal profilo inquietante, il cui solo aspetto [illegible]timidisce [illegible]i e malintenzionati. Tuttavia il suo animo è dolce, il suo cuore è quello amante della vita calma e serena; perfettamente soddisfatto dell'affetto che i proprietari gli elargiscono, passerebbe il tempo su un divano in una stanza ombrosa e ben arieggiata, o in una zona quieta di un giardino fiorito senza il noioso compito di far la guardia. Il tempo comunque lavora dalla sua parte: i proprietari lo interpreteranno sempre di più come animale da compagnia che come guardiano, e Zuck sarà nella loro vita un importante elemento di equilibrio e di filosofica «felicità domestica».

Per l'oroscopo «personalizzato» del [illegible]

Nome ..... Sesso .....
Razza ..... Peso .....
Presunta data di nascita .....
Nome del proprietario .....
Via .....
Città ..... Tel. .....

Chi vuole l'oroscopo personalizzato del suo cane può richiederlo compilando il tagliando e spedendolo a «Stampa Sera - L'oroscopo del cane, [illegible] Marenco 32, 10126 Torino». La risposta apparirà in una [illegible] rubriche [illegible] Max vi risponde privatamente.

La mia casa

18ª Esposizione dell'arredamento delle tecnologie nella casa
31 ottobre - 8 novembre 1987 - Fiera Milano

[illegible] INCONTRO
3° Rassegna [illegible]dinoggio [illegible]
attrezzature per gli spazi domestici all'aperto

EURONATURA
7° Salone dell'Alimentazione e Cosmetica naturali e dell'Erboristeria

MERCATO D'ANTIQUARIATO
Arredo attivo - Privato compra - Il computer al servizio delle hobbies

[illegible] CASA
Lo zoo computerizzato e robotizzato al servizio dell'utente moderno

Aperta [illegible] pubblico (Ingresso P.zza Giulio Cesare) Orario: [illegible] — 19

atm
ESTRATTO [illegible] DO DI GA[illegible]
[illegible] appaltante: Azienda Tramvie Municipali - Torino.
Modalità di gara: Licitazione privata ai sensi dell'art. 80 b) con riferimento all'art 73 b) del R.D. 23-05-1924, n. 827.
Caratteristiche della fornitura: Olio lubrificante per motori e per cambi idraulici di velocità.
Lotto 1 olio motore:
• kg 250.000 di olio detergente, tipo multigrado, per motori Diesel, corrispondente alla specifica MIL L 2104 C - di cui:
kg 170.000 in fusti da 180 kg a perdere
kg 80.000 sfuso in autocisterna.
Lotto 2 olio per cambi:
• kg 80.000 di olio per cambi idraulici di velocità, corrispondente alla specifica MIL L 46167 B - di cui:
kg 30.000 in fusti da [illegible] kg a perdere
kg 20.000 sfuso in autocisterna.
Requisiti di partecipazione: Come richiesto nel bando di gara, che potrà essere ritirato presso la Segreteria Generale dell'A.T.M. - corso F. Turati 19/6 - Torino.
Domande di partecipazione: Dovranno pervenire - con le modalità previste nel bando di gara - entro le ore 18 del giorno 18-11-1987 presso l'A.T.M. - corso F. Turati 19/6 - Torino.
Informazioni: Potranno essere richieste al Servizio Materiali dell'Azienda Tramvie Municipali - Torino.
IL REGENTE LA DIREZIONE
Ing. Giovanni Fava
IL PRESIDENTE
dr. Giorgio Porlezzi

CON SCONTI REALI
[illegible]ETI PERSIANI SABET
P.tta Mad. Angeli 2
Tel 553.022

AGENZIA GENERALE IMMOBILIARE
C.SO MONCALIERI, 17
TORINO
6520

GLI APPARTAMENTI LIBERI IN CITTA'

IN VIA U. BATTAZZO angolo Palazzo Priori di corso Vittorio Emanuele vendiamo in stabile signorile ingresso salone/sala 3 camere cucina abitabile e bagno in buone condizioni possibilità di permute e dilazioni.

VIA VILLA GIUSTI adiacenze via De Sanctis vendiamo in palazzina decorosa ingresso camera bagno internamente ristrutturato pagabile con un minimo anticipo e rate di lire 350 mila mensili con mutui agevolati

VIA BEAUMONT angolo via Bussi presso corso Inghilterra in casa recente vendiamo ingresso salone/cucina 2 camere cucina e bagni con terzo ascensore pagabile in 15 anni con mutui agevolati e/o permute.

S. PAOLO presso corso Racconigi in via Lueglmobaldo vendiamo in palazzina decorosa ingresso soggiorno 3 camere cucina e bagno in ottime condizioni generali pagabile con mutui bancari agevolati prima casa.

S. RITA via Tripoli angolo largo Tirreno vendiamo in casa con terzo ascensore ingresso camera tinello cucinino e bagno abitabile subito con un minimo anticipo e comode rate mensili.

VIA SAN SECONDO angolo via Passerano vendiamo in stabile d'epoca in ottime condizioni alle interne che esterne ingresso 3 camere cucina e biservizi abitabile subito con possibilità di permute e mutui agevolati.

PRESSI FIAT MIRAFIORI vendiamo con possibilità di permute e dilazioni ingresso 4 camere cucina abitabile e biservizi in buone condizioni generali

IN VIA PIAVA CLOTILDE angolo corso P.pe Oddone vendiamo al 2° piano ingresso camera tinello cucinino e bagno con la possibilità di dilazionare buona parte della somma

PRESSI STADIO in via Filadelfia vendiamo in palazzina recente in perfette condizioni ingresso 2 camere tinello cucinino e bagno possibilità di mutui agevolati e dilazioni mensili.

IN VIA BOLOGNA angolo corso Novara vendiamo ingresso 2 camere cameretta cucina e terrazzo privato pagabile con un minimo anticipo e rate mensili di lire 280 mila.

ANGOLO CORSO GROSSETO in via [illegible] Marchi vendiamo ingresso camera cucina abitabile e servizi pagabile in 15 anni con mutui bancari agevolati

VIA CESARE BALBO angolo via [illegible]a d'epoca ristrutturata nelle parti comuni vendiamo ingresso 4 camere cucina e servizi in discrete condizioni interne possibilità di permuta mutui e dilazioni.

ZONA [illegible] presso S. Mauro in str. Bertolla vendiamo abitabile subito casetta su 2 piani composta da ingresso 3 camere cucina e servizi possibilità di permuta e mutui agevolati prima casa.

STRADA SAN MAURO zona Reale Parco vendiamo in palazzina di recente costruzione ingresso 2 camere tinello cucinino e bagno ottima prezzo dilazionabile in 15 anni con mutui agevolati.

ZONA VANCHIGLIA in via Rossini presso corso Chieri vendiamo al 2° piano di una casa d'epoca ingresso camera tinello angolo cottura e bagno completamente ristrutturato ottimo prezzo dilazionabile con mutui agevolati prima casa.

VIA F. CALANDRA angolo via Maurizio in casa d'epoca ottimamente ristrutturata in tutte le sue parti vendiamo ingresso camera cucina bagno ottimo conto investimento pagabile con un minimo anticipo [illegible] mensili

ZONA MADONNA [illegible] CAMPAGNA in via Sirtori adiacenze via Lanzo vendiamo ingresso camera tinello cucinino e servizi in casa recente con terzo ascensore

GLI APPARTAMENTI LIBERI IN PRIMA CINTURA

MONCALIERI in zona prestigiosa vendiamo ampio ingresso camera tinello cucinino e bagno possibilità di mutui agevolati e dilazioni mensili.

MONCALIERI corso Roma presso piazza Bengasi vendiamo con possibilità di mutui agevolati e dilazioni ingresso 2 camere tinello cucinino e bagno in buone condizioni generali

BORGARO al 4° piano con ascensore in una casa con ottime signorili vendiamo ingresso salone 2 camere cucina bagno e box auto prezzo interessante dilazionabile in 15 anni con mutui agevolati

COLLEGNO in via Fiori vendiamo ingresso camera tinello cucinino e servizi con un minimo anticipo e dilazioni mensili pari ad un affitto.

MONCALIERI presso corso Torino in stabile recente vendiamo al 5° piano con ascensore ingresso 2 camere tinello cucinino e servizi ottime condizioni di pagamento anche con un minimo anticipo.

A SETTIMO vendiamo villetta 3 camere cucinona e bagno in stabile costruito da sei anni con possibilità di permute e/o dilazioni con mutui agevolati.

TRANA vendiamo villa recente «a schiera» bifamiliare composta da 8 vani più accessori e giardino completamente recintato di 1700 mq interessanti condizioni di pagamento con mutui dilazioni e permute.

SEGUI CASAGIORNALE TUTTI I GIORNI IN TV

FIERA 301.670 libero piazza Adriano recente signorile soleggiata 2 camere, finestre basculanti termoscorrevole. Parquets.

FIERA 301.970 libero corso Francia Tastefully ristrutturato 2 camere cucina bagno termoautonomo con ascensore ideale per studenti lavoratori max 50 forte mutuo.

Fiera 561.750 libero piazza Rivoli ristrutturato moderno camere, angolo cucina, bagno completo L. 8 milioni e 450 mensili

FIERA 561.750 libero subito in casa piccola casa camera cucina bagno completo senza anticipo con L. 350 mila mensili.

FIERA 562.902 libero zona piazza Crispi in casa nuovissima 2 camere cucine bagni completi e balconi L. 38 milioni.

FIERA 566.902 libero piazza Adriano 2 camere cucina bagno termoautonomo 2 anni. L. 12 milioni contanti e mutuo.

FIERA 582.902 libero via Cervino in bella casa, alloggio mq 135 da ristrutturare piano alto con ascensore. Forte mutuo.

FIERA 591.950 libero piazza Risorgimento luminoso 2 camere ingresso bagno bella casa termoautomo L. 76 milioni con L. 36 milioni contanti e mutuo.

GEDIM anche libero via Sacra classe casa 1-2-3-4 vani splendida a partire da L. 7 milioni posto auto. Tel. 517.568.

GEDIM libero piazza Galimberti 3 camere cucina bagno L. 10 milioni poi L. 430 mila mensili. Tel. 517.568.

GEDIM libero centralissimo in casa signorile soleggiata 1 camera cameretta cucina bagno. Tel. 517.568.

GEDIM libero via Borgodora soleggiatissimo di 2 camere cucina ve ero attuali L. 29 milioni 200 mila Tel. 517.568

GEDIM via S. Agostino adiacente via Giolitti appartamento di 3 camere cucina ripostiglio bagno Tel. 517.568.

GENERALE IMMOBILIARE 66.20 corso Vittorio (via Foresto) ingresso camera living cucinino bagno ben rifinito.

GENERALE IMMOBILIARE 66.20 Barriera Milano 2 camere cameretta cucina bagno L. 32 milioni trattabili

GENERALE IMMOBILIARE 66.20 via Cigna piazza Omero/ion casetta ristrutturata soggiorno 2 camere cucina bagno

GENERALE IMMOBILIARE 66.20 corso U. Sovietica (via Montepasubio) ingresso 2 camere living cucinino bagno.

GENERALE IMMOBILIARE 66.20 precollina (via Vignale) libero ascensore cameretta living cucinotta bagno

GRATTACIELO privato mq 120 alloggio mq 100 da ristrutturare piccolo stabile zona S. Paolo L. 90 milioni. Tel. 567 118

G.R. L'IMMOBILIARE Pinerolese cascina casa bifamiliare con box giardino privato Tel. (0121) 326 042 (0121) 57 210.

GRAN Madre via Ferrante Aporti libero 3 camere cucinino servizi. Bergamasco immobiliari 660 5831 - 551 0649.

GRIMALDI A Silvabon Nord libero ampio luminoso soggiorno 2 camere cucina servizi cantina ri cucina libero di manutenzione L. 118 milioni Tel 505 917.

GRIMALDI Pavia libero piano alto ascensore camere tinello cucinotta servizi L. 108 milioni Occ Tel 505 917

GRIMALDI Piazza Adriano adiacente libero ampio 2 camere cucina servizi ristrutturato L. 87 milioni Tel. 505 917

GRIMALDI piazza Carducci adiacente libero appartamento di 2 camere cucina servizi anche usufrutto Tel. 505 917.

GRIMALDI Venchiglia libero piano alto luminoso camere tinello cucinino servizi L. 55 milioni disponi. Tel 505 917

GRIMALDI via Mercadante libero recente signorile adiacente camere cucina servizi ampio luminoso. Tel. 505 917

GRUGLIASCO adiacente piazza Papa Giovanni libero salone 2 camere cucina balconi termo box Tel. 958 1526 Elem

GRUPPO D'ACQUISTO IMMOBILIARE libero piazza Bernini 4 camere cucina servizi ristrutto mutuo Tel. 581-782.

GRUPPO D'ACQUISTO IMMOBILIARE libero v. Monte Rosa camere tinello cucinino bagno, 48 milioni Tel 557.318

GRUPPO D'ACQUISTO IMMOBILIARE libero via Nizza p. Bengasi ampio 2 camere cucina ripostiglio Tel. 581.752.

GRUPPO D'ACQUISTO IMMOBILIARE libero piazza Cirenni (Perosa) recente 2 camere cucina servizi Tel. 557.318.

GRUPPO D'ACQUISTO IMMOBILIARE libero Michelino recente 2 camere tinello cucinino bagno box mutuo. T 581 752.

GRUPPO D'ACQUISTO IMMOBILIARE libero Venchiglia adiacente 2 camere cucina servizi ristrutto mutuo. 581.782.

GRUPPO D'ACQUISTO IMMOBILIARE libero M. Campagna via Lumi recente 3 camere tinello cucinino. Tel. 582.318.

GRUPPO D'ACQUISTO IMMOBILIARE libero c. Francia signorile salone 3 camere cucina servizi Tel 582.318.

GRUPPO IMMOBILIARE 505.984 libero Lingotto attico panoramico ingresso 2 camere tinello cucinotta servizi cantina.

GRUPPO IMMOBILIARE 505.984 libero piazza Statuto prestigioso 2 saloni 4 camere cucina 3 servizi box e posto auto

GRUPPO IMMOBILIARE 505.984 libero via Filadelfia signorile ingresso salone 2 camere cucina 2 servizi cantina box

GRUPPO IMMOBILIARE 505.984 libero corso Cosenza ottimo ingresso salone 3 camere cucina 2 servizi possibilità box.

GRUPPO ITALIA Pozzo Strada libero ascensore ingresso camere tinello cucinotta servizi terzo ascensore 441.526.

GRUPPO ITALIA libero Vinovo in panoramica ingresso living salone, 3 camere cucina doppi servizi Tel 441.526

GRUPPO ITALIA libero Gamna di Moncalieri ingresso camere tinello cucinino servizi terzo ascensore Tel 441.526

IMMOCOST 635 585 corso Taranto vicinanze ottimo Mille ingresso 3 camere angolo cottura servizi. Mutuo, rateizzazioni

IMPRESA vende varie in S. Benigno Canavese vita unifamiliare con possibilità di finanziamento Per informazioni tel 011 470.4605/6.

IMPRESA vende via Pietro Cossa appartamenti in costruzione Tel. 771.05.39 749.748

IMPRESA vende alloggi in costruzione richiesto conto saloni cucina 3 camere mansarda ristrutturata soggiorno nuovissima recentemente autonomia tot 7% valendo box mutuo. Tel. 626.580

Di costruzione primissima cortile Torino in palazzina terra autonomo ascensore interni personalizzabili servizio portineria box e giardino condominiale mutui Il Perticà 872.384

INVESTITALIA Crimea splendido alloggio mq 230 in villa 1800 giardino privato terrazzo due box auto Tel. 828.001

INVESTITALIA primo Canavese vilia 800 di mq 450 rustico giardino terreno per mq 10.000 L. 300 milioni Tel 860.367

IPI 511.382, adiacente via Viglione, ultimo piano: ingresso, camera, tinello, cucinino, bagno. Ottimo prezzo.

IPI 511.382, libero via Taggia 26, ultimo piano: ingresso, 2 camere, tinello, bagno mq 80 Goletta

IPI 511.382. libero corso Settembrini 297/3: ingresso, soggiorno, camera, tinello, cucinetta, bagno

IPI 511.382, libero via Cuneo 29 bis, casa signorile. Ingresso, 3 camere, tinello, cucinino bagno, balcone.

IPI 511.382, libero recente, signorile, via Cuneo 25: ingresso, camera, tinello, cucinino, bagno, ripostiglio.

ISTITUTO A TORINESE IMMOBILIARE libero piazza Quattro alloggio ristrutturato soleggiato 2 camere cucina servizi esclusivo. Mutuo fondiario, permuta. Telefonare 505 991

ISTITUTO TORINESE IMMOBILIARE libero via Da Sanctis piano alto camere tinello cucinino servizi. Tel 505.991

ISTITUTO TORINESE IMMOBILIARE libero Saluzzo recente 2 camere tinello cucinino servizi mutuo Tel. 505.991.

ISTITUTO TORINESE IMMOBILIARE libero via San Secondo 3 camere cucina servizi L. 33 milioni. Tel. 505 991

ISTITUTO TORINESE IMMOBILIARE libero corso San Maurizio ristrutturatissimo 2 camere cucina servizi. Tel. 505 991.

ISTITUTO TORINESE IMMOBILIARE libero via Bastia recente 2 camere tinello cucinino servizi. Tel 505 991.

ISTITUTO TORINESE IMMOBILIARE libero zona Vercelli monolocale con servizi L. 12 milioni. Tel 505.991

ISTITUTO TORINESE IMMOBILIARE libero Collegno in palazzina piccola camere cucina servizi nuovo. Tel 505 991.

LA GINEVRA 447.5651 libero recentissima Pietro Vittorio camere cucina ingresso 2 bagni ascensore riscaldamento

LA GINEVRA 447.5651 libero vicino via Madama camere cucina 2 camere cucina bagno ristrutturato ascensore

LIBRI vendesi vita intera libreria di 350 mq con annesso magazzino di tenuta di mq 1500 Studio G.I. Tel 500.947

LIBERA A vita corso Regina ristrutturato su 2 piani mq 400 adattabile mansarda box giardino. TC Immobili 473.0666.

LIBERA Avigliana palazzina 1000 mq possibilità vari usi anche casa riposo divisioni. TC Immobili 473.0666

LIBERA mansarda centralissima ristrutturata in stabile ristrutturato prezzo interessante disponibile Tel. 667.834.

LIBERA a metà casa mondo a giovani lavoratori magnifico con angolo cottura arredato Grugliasco, telefono Tel. 953.

LIBERO A corso Belgio (Vanchiglia) 3 camere cucina bagno cesi decorosa L. 25 milioni mutuo TC Immobili 473.0666

LIBERO a corso Vercelli camere cucina bagno 1950 mq 461. 18 milioni mutuo TC Immobiliare 857 856 - 473 0666

LIBERO a Carino (via Cavour) 3 camere cucina bagno mq 90 L. 24 milioni mutuo TC Immobiliare 857.856 - 473.0666.

LIBERO A prese corso G. Cesare ampio ristrutturato piano 3° alto camere cucina bagno lavoro sicurezze Tel. 667.834.

LIBERO A prese piazza Bengasi 2 camere cucina lavoro bagno camino L. 30 milioni e mutuo Ermitage Tel. 748 5882.

LIBERO A S. Rita del 1975 soleggiato sala 3 camere cucina 2 bagni box grupp giardino condominiale. Tel 667.834

LIBERO A via Oropazio piazza Giampaolo camere cucina lavoro bagno recente L. 15 milioni e mutuo Ermitage 706 993.

LIBERO A via Druso (Lucento) 2 camere tinello cucinino bagno box recente L. 30 milioni mutuo TC Immobili 473.0666.

LIBERO A via Oldoini (Crocetta) camere cucina servizi ristrutturato L. 8 milioni e rate TC Immobili 473.0666.

LIBERO A corso Siracusa camere ingresso bagno case nuove recentissime L. 10 milioni e mutuo. TC Immobili 473.0666.

LIBERO adiacente corso Racconigi camere cucina ingresso bagno bagno recentissimo L. 48 milioni Tel. 485.256

LIBERO affare via Borgaro recentissima camera tinello cucinino ingresso terzo bagno ascensore L. 54 milioni. Tel. 483.253.

LIBERO corso Tassoni ampia camera tinello cucinino servizi piano alto vendesi in affitto Tel 749.2341

LIBERO Crocetta in stabile d'epoca proprietario ingresso salone 3 camere servizi ottima cantina. Tel. Edificatoria 813.883.

LIBERO Massaua Generali terzo ascensore ingresso 2 camere cucina servizi 3 anni L. 75 milioni Eccezione 588.256.

LIBERO piazza Adriano via Vinadio ottimo ampio 2 camere tinello bagno terrazzo L. 58 milioni Berlia 510.801

LIBERO prepal corso Marconi soggiorno 2 camere cucinotta servizi. Tel. Edificatoria 813.883.

LIBERO S. Donato stabile d'epoca alloggio su 2 piani composto soggiorno 3 camere cucina servizi e piano mansardato composto da 4 camere Tel. Edificatoria 813.883.

LIBERO C. Belgio v. Pallo p. 1° casa d'epoca sole 3 camere doppia bagno L. 145 milioni. Permuta. Berlia 510.801.

LIBERO stazione Dora via Ceppi casa d'epoca signorile ampia 3 camere cucina biservizi permuta Berlia 510.801.

LIBERO v. Porpora adiacente c. G. Cesare 1 camera tinello cucinino terzo bagno ascensore. Ristrutturatissima 321.4158.

LIBERO vendesi piazza Massaua camera tinello servizi prezzo attuale Tel. (011) 502.518

LUCIANA VOLA libero piazza Statuto/Regio piano alto, ingresso, salone 3 camere cucina balconi, ottimamente rifinito Telefonare 519.049. - 531.078.

LUCIANA VOLA centro storico in palazzo 700 appartamento ideale mq 170 da ristrutturare Tel. 531 078 - 519 849

LUCIANA VOLA libero c. Novara palazzo ristrutturato soleggiato mansardato mq 60 completamente nuovo Tel. 531.078

LUNGOPO' Medaglie adiacente libero ingresso salone 2 camere cucinino bagno cantina Il Perito 873.418.

MANIARATO libero da subito in centro ingresso 2 camere cucina servizi mq 1351, 90 milioni, Eccezione 588.256

MANIARDE zona parco bella casa d'epoca monolocale ideale ristrutturato L. 18 milioni. Trattabile impegno occupato L. 39 milioni A. Quadro 741.3081

MERCATI Generali via Madonna della Rosa libero decentissimo vendesi alloggio 2 camere tinello bagno Permuta 544.566.

MIRAFIORI adiacente via Pio VII. 3 camere tinello cucinino bagno cantina. Telefonare 958 1526 Elem.

MIRAFIORI libero ingresso camera tinello cucinino bagno terzo ascensore L. 44 milioni Tel 617.741.

MONCALIERI libero recente 3 camere cucina bagno terrazzo camera box 2 soffitta L. 123 milioni. Cristina 561.856.

MONCHIERO in stabile recentissimo con ampio giardino vendiamo 2 camere stanze cucina lavanderia. Nec Case 540.439.

NICHELINO libero piano 3° 2 camere tinello cucinino bagno ripostiglio cantina vendesi Banca Dati 508 640.

NICHELINO piano alto salone 2 camere cucina balconi camera box. Telefonare 958 1526 Elem.

OCCASIONE per investimento 2 monocamere arredate a L. 500 mila mensili o libera prezzo interessante Tel. 324.491.

OLMO vende in via Stampalia grosso alloggio di 6 camere 4 servizi cucina mq 200 abitabili 2 box parzialmente da 11 anni ristrutturato L. 320 milioni. Per informazioni tel. 547.400.

PALAZZINA intermedie libere in via Morghen, adiacente corso Tassoni, ideale investimento assicurato o vendesi società A.D. Casa 958.9483 vendo L. 650 milioni.

PARELLA adiacente via Lessona libero ottimo ingresso 2 camere cucina servizi L. 55 milioni Eccezione 500.465.

PIAZZETTA vende in pauperna libero 2 camere salone cucina finestrini cantina mq 917. Mutuo dilazioni, Tel. 597.049.

PIANO alto signorile corso O. Ferraris piazza d'Armi alloggio libero subito 2 camere cucina balconi. Tel. 540 906.

PIAZZA Adriano (silenzio) ingresso salone 3 camere tinello cucinino bagno mutuo 75% Casamia/Capodue 782.688.

PIAZZA Bengasi corso Roma libertà signorile ampio 2 camere cucinino bagno cantina Il Perito 873.418.

PIAZZA Martiri (B. Rita) libero signorile ampio camere tinello cucinino servizi Studio Diacono 532.711.

PIAZZA Rivoli via Cristoforo piano rialzato camere tinello cucinino terrazzo vuoto L. 55 milioni. Assia 596.607

PIAZZA SAVOIA 6

elegante costruzione, eccezionale, impianto di riscaldamento individuali, appartamenti uso ufficio e abitazione tutti liberi salone 2-3-4 camere ingresso doppi servizi, possibilità appartamento splendido mansarda 2-3 camere ingressi doppio negozio angolare libero posizione strategica diretta. Ufficio vendita in loco.

PIAZZA Bodoni ingresso via camere cucina bagno tinello cucinino bagno terzo ascensore Permuta Centro.

PINO T.se in palazzina splendido ampio appartamento 2 camere cucina servizi box auto L. 145 milioni. Multicase 534.124.

PINO villaggio Safaris vila su 2 piani mq 360 terreno edificabile 4 garage mq 280 parco mq 1500 vuota L. 580 milioni. Assia 596.607 - 597.774.

POZZO STRADA

via La Thuile ultimo piano 3 vani mansarda bagno box ipe 3% mutuo 80% permuta Nasi & Negro vendo. Tel. 695 2132.

PRECOLLINA corso Gabetti libero 3 camere tinello cucinotta servizio giardino Nordimmobili 749 5000

PRECOLLINA strada Cavorera villa villa panoramica posizionata 300 mq abitabili 2 box parcheggio mq 750 vendesi L. 350 milioni. Consulcasa 740.863.

PRECOLLINA 2 alloggi adiacenti (uno libero) mq 92 totali, adatti anche ufficio L. 65 milioni. Tel. 741.2874.

PRIVATO vende in Rivoli casetta con ogni confort eventuale permuta alloggio. Tel. 951.2447.

RIVOLI appartamento soggiorno 3 camere bagno cucinino box giardino condominiale più 60 mq uso esclusivo vuoto L. 145 milioni. Assia 596.607 - 597.774.

RIVOLI centro eccezionale panoramico stabile mq 170 abitabili metanizzato. Gimmobili, telefono 953.2832.

S. MAURO libero nostra casa 1-2-3 camere cucina bagno cantina box condizionamento agevolati. Il Perito 873.418.

SERRA corso Grosseto piano alto 2 camere cucinetta bagno cucinino bagno ripostiglio soleggiato Tel 519.801

SERRE corso Litorale via Fagnano signorile ampio camera tinello cucinino bagno piano rialzato permuta. Tel. 519.801.

SETTIMO libero in casa 50 camera tinello cucinino bagno mq 50 ascensore L. 28 milioni mutuo. Casalandia 545.344.

SETTIMO Torinese vendesi libero alloggio 4 camere cucina servizi posto auto Tel. 800 9202

SETTIMO via Milano ampio 2 camere tinello cucinino bagno occupato L. 41 milioni contanti L. 5 milioni poi L. 500 mila mensili. Permuta Serra 519.801.

SETTIMO 2 camere tinello cucinetta bagno box Tel. 011 800 4584.

SETTIMO 3 camere tinello cucinino bagno box Tel. 011 800 4584.

SOGEIM srl tel. 532.444 vende corso Duca degli Abruzzi appartamento di prestigio salone 3 camere cucina biservizi moquettato. Trattativa riservata

SOGEIM srl 532.444 vende zona Università appartamento ristrutturato ristrutturato ingresso living, ampio salone camera matrimoniale, pavimenti in cotto e marmo.

SOGEIM s.r.l. 532.444 vende corso Massimo d'Azeglio, salone, 5 camere, cucina, triservizi

STILCASE 577.603 - 532.462 libero piazza S. Rita ampio recente 2 camere tinello cucinino nuovo e dilazioni.

STILCASE 532.462 libero corso Cosenza 2 camere cucina bagno case '63 decorose L. 56 milioni rateizzi antipa.

STILCASE 532.462 libero prossi corso Toscana in signorile casa '75 2 camere tinello cucinino volendo box mutuo.

STILCASE 545.574 Crocetta adiacente via Lamarmora in signorile casa d'epoca salone 2 camere cucina terrori mutuo.

STILCASE 545.574 libero prossi corso Toscana recente camere tinello cucinino L. 24 milioni rateizzi L. 288 mila

STUDIO DATA vende mansarde ottime case varie dimensioni libere via Madama posizioni posto auto. Tel. 519.047.

TAIT 513.031 libero luminoso ampio piano alto (dalla piazza Statuto) soggiorno tinello cucinotta 2 camere bagno.

TAIT 513.031 libero (zona Vanchiglia) 3 camere cameretta cucina ingresso bagno, lavoro ascensore L. 56 milioni 500 mila.

TAIT 513.031 libero corso Tassoni 3 camere cucinotta ingresso bagno lavoro ascensore L. 56 milioni 500 mila.

TAIT 513.031 libero lungo Dora (corso Marconi) signorile salone 4 camere cucina bagni possibilità biservizi.

TAIT 513.031 libero (corso tribunali) salone 3 camere cucina biservizi 3° piano rinnovato L. 120 milioni

TUTTACITTA' vende libero Pozzo Strada ingresso camere tinello cucinotta servizi cantina ripostigli. Tel. 761.251

TUTTACITTA' vende libero corso U. Sovietica ingresso soggiorno living 2 camere cucina servizi cantina. Tel. 761.251

UTIP 518.088 affare via Cuneo 3 camere cucina servizi L. 49 milioni occupato stabile.

UTIP 518.086 affare via Sacra S. Michele 2 camere cucina servizi occupato. Fare mutuo

UTIP 518.986 libero via Talmino 6. Posto ampio camere cucina servizi L. 23 milioni mese mutuo

UTIP 518.986 libero vicino corso Giulio Cesare ampio 2 camere cucina servizi L. 65 milioni mese mutuo.

UTIP 518.986 libero via Pittoni ampio 4 camere cucina biservizi L. 108 milioni open box mutuo.

UTIP 518.086 libero via Monginevro ingresso living cucina servizi ampio ripostiglio cantina box mutuo.

UTIP 518.086 libero via Giachetta tinello camera tinello cucinino servizi ampio affare.

UTIP 518.986 monocamere libere via Montevecchio 8. Più ampia superficie cucinino servizi mutuo.

Villa della Rocca in stabile d'epoca libero 3° piano alloggio di mq 220 da ristrutturare Tel. 811 661 2001

VILLA a Rosta signorile salone 3 camere cucina biservizi più alloggio mansardato L. 230 milioni. Multicase 534.124

VILLA in Lalnt recente costruzione signorile di salone 3 camere cucina doppi servizi cameriera tinello giardino e lavanderia mq 3000 terreno. G.E.A. 519.808.

VILLA Rosta S. Benigno Canavese recente in signorile mq 230. Taverna box e giardino mq 5000. Lattanzi Viale 015.948.

(continua)

QUESTO ANNUNCIO È DI NESSUN INTERESSE.

O QUASI.

Fino al 30 Novembre Succursale Fiat propone l'acquisto di un'auto usata, finanziata da SAVAFINCAR con interessi di nessun conto, o quasi. Vieni subito ad informarti. SAVAFINCAR SISTEMI DI FINANZIAMENTO DELL'USATO.

SUCCURSALE FIAT TORINO

PER PARLARE SERIAMENTE DI USATO.

656111

SAN GIOCONDO
La tradizione del vino novello

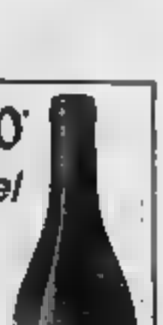

Il ministro della Difesa americano intenderebbe dimettersi giovedì

SE NE VA IL «FALCO» WEINBERGER?

Sarebbe contrario all'accordo sui missili. Al suo posto Frank Carlucci

WASHINGTON — Il ministro della Difesa americano Caspar Weinberger intenderebbe dimettersi nel corso di questa settimana, venendo sostituito dall'attuale consigliere per la Sicurezza nazionale Frank Carlucci. Il rimpasto avrebbe già l'approvazione di Ronald Reagan e dovrebbe essere annunciato giovedì. Il posto di Carlucci nel Consiglio per la sicurezza nazionale verrebbe ricoperto dal suo attuale numero due, il generale Colin Powell.

La notizia delle dimissioni di Weinberger era già circolata nelle scorse settimane, alla vigilia della rappresaglia americana contro l'Iran nel Golfo. Secondo alcune fonti, la decisione di Weinberger di rinunciare all'incarico sarebbe motivata da ragioni personali, secondo altre dal dissenso sul trattato Usa-Urss per l'eliminazione degli euromissili e comunque da divergenze di vedute con il presidente. Il ministro, noto come un *falco*, era stato uno strenuo sostenitore della politica di riarmamento della difesa di Reagan.

Carlucci, che in passato lavorò per Weinberger al Pentagono, è consigliere per la sicurezza nazionale dal dicembre del 1986: prese il posto di John Poindexter, dimessosi sulla scia dello scandalo *Irangate*.

Da parte sua Weinberger, che ieri a Monterey, in California, ha partecipato alla riunione del gruppo di pianificazione nucleare della Nato (che durerà tre giorni), ha commentato la notizia con un «*no comment*». Ma non per questo ha rinunciato, seppur non direttamente, ad attaccare le scelte dell'amministrazione americana riguardanti il disarmo. Ha infatti messo in guardia gli alleati dell'Europa occidentale dal cessare il dispiegamento dei missili nucleari a raggio intermedio, prima della ratifica del preannunciato trattato Usa-Urss da parte del Senato americano. Il gruppo di pianificazione nucleare, costituitosi vent'anni fa, si riunisce due volte l'anno a livello di ministri della Difesa, per discutere delle diverse utilizzazioni delle armi nucleari. Ne fanno parte tutti i Paesi europei tranne la Francia.

Secondo il ministro della Difesa, il previsto accordo sui missili non diventerà ufficiale con un semplice tratto di penna: «*E' importante* — ha detto — *che le ragioni per cui il dispiegamento dei missili è assentito permangono finché non vi è un accordo finale, vincolante*».

Ed ancora: «*Non ho dubbi che se il Senato non ratificasse il trattato i sovietici richiamerebbero l'attenzione su ciò, e non penso che si fermerebbero o rimuoverebbero alcuno dei loro missili*».

Inoltre, sempre a parere del ministro della Difesa, l'Alleanza Atlantica dovrà valutare l'opportunità di incrementare le proprie forze convenzionali, alla luce dell'accordo Usa-Urss per la produzione dei missili nucleari. Il ministro americano poi ha osservato che il problema delle verifiche in loco attende tuttora una definizione: «*Dobbiamo assicurarci che i sovietici, come tanto spesso hanno fatto in passato, non siano in condizione di imbrogliare*».

Quanto ai tempi dell'applicazione del trattato, che dovrebbe essere sottoscritto a Washington nell'ambito del vertice del 7 dicembre, alcuni Paesi europei vorrebbero che fosse attuata prima della ratifica da parte del Senato Usa. Weinberger ha invece spiegato che gli Stati Uniti ne attenderanno la ratifica.

Anche Carlucci non ha voluto commentare le indiscrezioni sul suo cambio di guardia con Weinberger. Ieri, parlando davanti al Consiglio per le relazioni con l'estero, ha detto che il ministro degli Esteri sovietico Eduard Shevardnadze ha suggerito di inserire nell'ordine del giorno dei prossimi colloqui al vertice Reagan-Gorbaciov «*una esauriente discussione della questione dei diritti umani*», senza esserne stato questo sollecitato dagli Stati Uniti.

Quanto alla durata del vertice del 7 dicembre, Carlucci ha detto che i sovietici hanno previsto per [illegible] giorni di colloqui, [illegible] a una visita più ampia negli Stati Uniti in quanto «*nell'Urss stanno accadendo diverse cose*», e [illegible] è [illegible] nell'impossibilità di trattenersi [illegible] a lungo.

Il summit potrebbe svolgersi in parte fuori Washington. Il portavoce della Casa Bianca, Marlin Fitzwater, ha infatti spiegato che l'amministrazione americana ha incominciato i preparativi per l'incontro concentrandosi sull'«area di *Washington*», ma che «*per il momento non si può escludere nulla*». Si parla anche di Camp David e di Williamsburg.

RITORNO IN CINA

Taipei. Un anziano signore controlla i prezzi dei viaggi in Cina. Taiwan ora concede di tornare a visitare i parenti

Fonti statunitensi hanno praticamente smentito il Pentagono

GOLFO, FORSE NON ERANO IRANIANI I PESCHERECCI MITRAGLIATI DAGLI USA

L'iraniano Rafsanjani

MANAMA — *Forse non erano iraniane le imbarcazioni prese a colpi di mitraglia ieri nel Golfo dalla fregata statunitense «Usa Car». Sono state fonti americane nel Golfo Persico a mettere in dubbio le affermazioni rilasciate in un primo tempo dal Pentagono.*

[illegible] imbarcazioni [illegible] *«spette» che si erano inoltrate [illegible] avvicinate ieri [illegible] mercantile «Patriot», noleggiato dalla marina Usa, erano probabilmente pe[illegible] [illegible] nazionalità [illegible] iraniana». Il Pentagono [illegible] aveva in un primo [illegible] po parlato di «presunte imbarcazioni iraniane» e [illegible] che la Casa Bianca [illegible] avallato questa ipotesi.*

In serata Teheran [illegible] fatto sapere di non essere al corrente dell'episodio.

Secondo quanto riferisce l'agenzia iraniana Irna, Teheran ha avviato una at[illegible] inchiesta sull'episodio, ma dalle prime indagini è emerso che «nulla di anormale si è verificato nel Golfo Persico».

Per quanto riguarda la guerra fra Iran e Iraq, adesso tra i due contendenti sembra essersi inserita anche la crisi di Wall Street. La situazione nel mercato finanziario internazionale e la flessione del dollaro sono infatti costate all'Iran una perdita pa[illegible] a tredici [illegible] e duecento milioni di dollari. Lo ha annunciato il governatore della banca centrale iraniana Majid Qassemi nel [illegible] conferenza stampa tenuta ieri e riferita da [illegible] Teheran. Con l'occasione Qassemi ha chiesto a tutti i Paesi produttori di petrolio [illegible] una figura più i prezzi del greggio in dollari ma nella speciale valuta denominata «Special drawing right currency» (Sdr). Il [illegible] una unità [illegible] conto «Sdr» è determinato dal[illegible] [illegible] principali [illegible] tate estere. [illegible] caduta [illegible] dollaro ha colpito in modo particolare quei [illegible], [illegible] l'Iran, [illegible] hanno ingenti depositi in dollari.

Proprio [illegible] il governo israeliano [illegible] diffuso una interessante analisi [illegible] conflitto [illegible] Golfo [illegible] partendo dai problemi economici e finanziari dei due contendenti. [illegible]o Tel Aviv l'Iran ha subito le perdite umane più pesanti, ma l'Iraq [illegible] sostenuto i [illegible] maggiori. A [illegible] il 1988, i due [illegible] belligeranti [illegible] bruciato nel conflitto più di 200 miliardi di dollari. Tali [illegible] avrebbero gravato al 60 per cento su Baghdad, che avrebbe [illegible] ritirato 15 miliardi di dollari di valuta derivante dalle entrate petrolifere pre-belliche, accumulando 55 miliardi di debiti, dovuti in larga parte al Kuwait e all'Arabia Saudita.

Dei [illegible] «fitti [illegible] [illegible] altro spazio Rafsanjani [illegible] l'Iran ha avuto 370.000 [illegible] ti e 400.000 feriti. A queste cifre si dovrebbero aggiungere 70.000 prigionieri. Per contro, 250.000 combattenti iracheni sarebbero stati uccisi, feriti o presi prigionieri. Le fonti militari che hanno fornito queste stime hanno fatto osservare che è difficile valutare l'ammontare dei danni materiali e il costo comportato per la ricostruzione di alcune infrastrutture, come gli impianti petroliferi, ma verosimilmente sono nell'ordine di svariate decine di miliardi di dollari. Entrambi i Paesi sarebbero inoltre a corto di valuta straniera e Baghdad disporrebbe attualmente di circa un miliardo di dollari.

Fra il 1981 e il 1985 l'Iran avrebbe per[illegible] circa 27 miliardi di dollari [illegible] mancati introiti petroliferi. Disastrosi anche il bilancio dell'Irak: le entrate derivanti dalla vendita del suo greggio sarebbero passate dai 30 miliardi [illegible] dollari, quanto erano nell'80, a 7,5 ne[illegible].

E' l'opinione degli autori dell'analisi che il [illegible]to attuale della guerra possa portare nei prossimi mesi a un raggiungimento dei combattimenti. Dal punto di vista politico si pensa che la guerra del Golfo abbia avuto e continui ad avere delle ripercussioni che [illegible] oltre alla situazione mediorientale.

Importanti sviluppi annunciati dal leader della dc cilena Valdes

OPPOSIZIONE UNITA PER IL NO A PINOCHET

«Così il plebiscito diventerà la bara del dittatore»

A Torino su invito dell'Istituto Rosselli ha parlato delle prospettive della democrazia in America Latina. L'ambiguo ruolo degli Usa

Gabriel [illegible] [illegible] [illegible] «volante»

TORINO — E' stato un incontro toccante quello di ieri sera tra Norberto Bobbio e Gabriel Valdes. Una calorosa stretta di mano, poi il ricordo di un indimenticabile giorno dello scorso anno a Santiago. «*Ero stato* [illegible] *Valdes a tenere una conferenza all'università* [illegible]. [illegible] accolto [illegible] un applauso fragoroso. [illegible] [illegible] *avevano preparato striscioni inneggianti alla democrazia, esponendosi così alla repressione del regime*», ha ricordato Bobbio. «*Ad un anno di distanza tutti ab[illegible]no ancora vive nella mente le parole di speranza che Bobbio ha portato nel Cile di Pinochet*» gli ha [illegible] Valdes.

Avvocato di professione, fine politico, Gabriel Valdes è uno degli esponenti di spicco della Democrazia cristiana cilena, della quale è stato presidente dall'82 fino all'ultimo congresso svoltosi pochi mesi fa. E' venuto a Torino su invito dell'Istituto Rosselli con un compito a dir poco arduo: fare una panoramica sulle prospettive della democrazia in America Latina. Con il suo italiano impeccabile è riuscito bene a trasmettere le aspirazioni di questo immenso continente, che agli occhi degli europei appare al tempo stesso così vicino e così lontano. «*L'America Latina è la più grande fondazione che l'Europa abbia mai realizzato fuori dei suoi confini* — ha ricordato Valdes —, *ma gli europei che si sono stabiliti sull'altra sponda dell'Atlantico, ci hanno trovato uno spazio e un tempo diversi, il loro bagaglio culturale si è innestato su quello di culture preesistenti. Così oggi noi percepiamo le cose in un'ottica diversa dalla vostra*».

Un popolo, quello latinoamericano, profondamente democratico ma per il quale la democrazia non è mai stata un dato acquisito una volta per tutte. La storia recente dell'America Latina è anche e soprattutto storia di lotte contro le dittature, di successi effimeri, di militari pronti a riprendere il potere. E il Cile, da 15 anni nella morsa della dittatura di Pinochet, è la sintesi delle contraddizioni del continente. Valdes ha parlato del Cile con il realismo di un politico che porta tutto il peso delle sconfitte subite nella sua lunga carriera, ma anche con l'ottimismo di chi sa di avere dalla sua parte la stragrande maggioranza del popolo.

«*Per la prima volta in 15 anni l'opposizione marcia compatta*» ha rivelato Valdes a Torino «*Anche il partito* [illegible] *mantiene a* [illegible] *partito* [illegible] *sono* [illegible] *sullo* [illegible] [illegible] [illegible] [illegible] *Abbiamo superato quelle divi*[illegible] *che* [illegible] *passato servono giocato a favore del regime*». [illegible] plebiscito [illegible] da Pinochet [illegible] il 12 settembre 1988 e che dovrebbe, nelle intenzioni del generale, consacrare la sua dittatura personalistica per altri otto anni, si potrebbe così trasformare per lui in una trappola mortale. E' la strategia che Valdes, alla guida della dc, ha elaborato con [illegible] quando è apparso [illegible] che sarebbe [illegible] impossibile ottenere elezioni su più [illegible] didati. «*Il plebiscito è un tipico strumento dei regimi fascisti, ma noi crediamo che sia possibile sfruttarlo per dimostrare al mondo che la stragrande maggioranza dei cileni è contro Pinochet*».

Le indagini demoscopiche parlano chiaro. Il dittatore non gode di più del 16 per cento di consensi attivi (raccolti — ha spiegato Valdes — tra i militari, nella burocrazia statale, nei circoli finanziari). «*Abbiamo chiesto registri elettorali. L'iscrizione non è obbligatoria. Ma nonostante gli ostacoli frapposti dal regime, già tre milioni di cileni, [illegible] otto milioni e mezzo di aventi diritto, si sono iscritti nelle liste elettorali. Noi siamo convinti che se riusciremo ad arrivare a 7 milioni di persone, il plebiscito sarà praticamente la fine di Pinochet*».

Ecco quindi l'importanza dell'impegno delle forze di sinistra in questa battaglia. Comunisti e parte dei socialisti avevano deciso di boicottare il plebiscito per non dare un riconoscimento, sia pure con un secondo fine, alla Costituzione di Pinochet. Il loro ripensamento, se venisse confermato nei fatti, potrebbe far pendere in modo decisivo la [illegible] dalla parte dell'oppos[illegible]. «*La sfida* — ha [illegible] Valdes — *è difficile ma* [illegible] *impossibile. Abbiamo bisogno di una grande luce internazionale, per strappare condizioni minime* [illegible] *agibilità: apertura* [illegible] *to alle forze* [illegible] *opposizione, disponibilità* [illegible] *piazze e teatri per la propaganda. Sono convinto che* [illegible]po una *valanga* [illegible] *no, i militari* [illegible] *renderanno* [illegible] *che non possono* [illegible] *a* [illegible] *loro il Paese. E dalla mischia verrà l'Enrile cileno. Ecco la strada che ci consentirà di riconquistare la democrazia senza spargimento di sangue*».

Valdes ha parlato anche dell'ambiguo ruolo degli Stati Uniti. «*Pubblicamente l'amministrazione Reagan è prodemocrazia. Pinochet è* [illegible] *ripetutamente condannato per le* [illegible] [illegible] *diritti umani. Ma il regime ha ricevuto aiuti finanziari dalla Banca* [illegible] *e dal Fondo monetario internazionale in misura percentualmente superiore ad altri Paesi. E siccome è l'unico Paese dell'Ameri*[illegible] [illegible] *a pagare regolar*[illegible] *gli interessi, viene* [illegible] *additato come modello dal punto di vista del sistema economico. Ecco l'assurdità: tutti fingono di* [illegible] *sapere che gli interessi il Cile* [illegible] *paga sulla pelle dei lavoratori, grazie ad una micidiale macchina repressiva*».

Claudio Pagliara

L'[illegible]ogo prevede disastri per Usa e Urss

BARCELLONA — Jorge Walabin, studioso del libro di divinazione cinese «I Ching», ha profetizzato che prima della fine dell'anno l'Unione Sovietica sarà teatro di una nuova catastrofe nucleare: la [illegible]catastrofica previsione (che viene a sovrapporsi alle numerose disgrazie annunciate che già rendono dura la vita di tutti) è contenuta nel saggio che lo studioso cileno ha dedicato al «libro delle mutazioni» cinese, e che ha presentato ieri a Bar[illegible].

Se l'Unione Sovietica [illegible] [illegible] [illegible] a Cernobil» naraliata, gli Stati Uniti non stanno molto meglio: quest'anno è [illegible]ominciato [illegible]ratti per la grande [illegible] occidentale un periodo di [illegible] decadenza a base di [illegible], recessione economica, proliferazione smisurata [illegible] [illegible] religiose più stravaganti.

[illegible] previsioni di Walabin, che in pratica equivalgono a un «almanacco [illegible] catastrofi prossime venture», comprendono anche la nascita del quarto Reich in Ger[illegible] (entro tre anni) e la proliferazione nella vecchia Europa dell'Aids [illegible] della droga [illegible]. Il Nostradamus filo-orientale [illegible] la sua [illegible]visione [illegible] la fine del mondo entro il compimento del [illegible] millennio.

[illegible] esplode nel [illegible] di Kuwait

KUWAIT — Un'autobomba è esplosa questa n[illegible] nel [illegible] Kuwait. Lo ha [illegible] l'agenzia Kuna. L'esplosione secondo alcune [illegible] diplomatiche sarebbe avvenuta nei pressi del ministero degli Interni dell'emirato. Alcuni residenti nella zona hanno udito un'esplosione 'intorno alle 6 (ora italiana). L'agenzia non ha precisato se vi sono state vittime. Né quale sia stata l'entità degli eventuali danni. Nel corso di questi ultimi mesi sono avvenuti nove attentati [illegible]amitardi a Kuwait e nelle installazioni petrolifere circostanti.

[illegible] miliardi [illegible]

SPRINGFIELD (Stati Uniti) — L'addetto stampa del governatore dell'Illinois James Thompson ha vinto quasi 6,7 milioni di dollari (circa nove miliardi di lire) alla lotteria di questo Stato. Lo hanno annunciato gli organizzatori. David Fields (36 anni, ex [illegible] giornalista della agenzia Upi, ha detto che intende [illegible]ntinuare a lavorare, nonostante l'ingente vincita. Il gran premio della lotteria — oltre 13 milioni di dollari — sarà [illegible]vho [illegible] [illegible] vincitore, Calisto Saymon Ellis, di Chicago. Entrambi riceveranno [illegible] assegno [illegible]ile di quasi 336 mila dollari a rate mensili [illegible] 343 mil[illegible] i prossimi 19 anni.

Salone LA [illegible]
PER LA VOSTRA [illegible]
O [illegible] AL
Touring Club Italiano
1988
presso
EDICOLA INTERNAZIONALE
SALONE LA STAMPA
[illegible] [illegible] 80 - Tel. [illegible]
[illegible] [illegible] 8-19,30; festivi 8-12

Informitalia
ISTITUTO
[illegible]
INFORMAZIONI
[illegible] [illegible]
INFEDELTA'
ESITO ASSICURATO
Corso [illegible] Emanuele 187
[illegible] [illegible] - [illegible]

CHI DONA AMA

SCRIVETE ALLA
[illegible]
DONATORI SANGUE PIEMONTE
[illegible]

Bic. La rasatura di prima [illegible].

BIC Il rasoio preferito da chi va dritto al sodo.

Le vetture dei dipendenti

Ogni martedì, i lettori di «Stampa Sera» trovano sul giornale un nuovo esordio a loro disposizione. Si tratta dell'offerta di automobili quadrimestrali o semestrali (o anche con meglio anzianità) che vengono proposte direttamente dal venditore al compratore, senza quindi l'intervento di intermediari. L'utilità di questa iniziativa è abbastanza evidente: mettere in contatto le due parti evita che le macchine passi per altre mani, con le conseguenze che tutti conoscono.
L'iniziativa di «Stampa Sera» è resa possibile grazie alla collaborazione del Centro Diretto di Vendita, nel cui computers finiscono i dati delle macchine che i dipendenti del gruppo Fiat mettono in vendita quattro o sei mesi dopo l'acquisto. Ogni vettura sarà presentata con le caratteristiche essenziali alla sua identificazione: targa, tipo, colore, optional. Comparirà anche il numero telefonico di chi vende; ma non il prezzo richiesto: è un dettaglio, questo, del quale parleremo i due interessati all'affare.
Non appena stabilito il «contatto», venditore e compratore potranno incontrarsi dove meglio credono. Esiste comunque la possibilità di prendere un appuntamento presso il mercatino di via Plava (in funzione da oltre un anno) dove è assicurata nelle ore di apertura (sabato e domenica mattina) la presenza di un'agenzia di pratiche automobilistiche e soprattutto di un potalo per il disbrigo delle formalità burocratiche legate al passaggio di proprietà di un'automobile.
Gli elenchi che «Stampa Sera» pubblicherà ogni settimana (ripetiamo: tutti i martedì), comprendono solo una selezione delle macchine memorizzate dal computer del Centro Diretto di Vendita. Può darsi che qualche lettore non trovi sulle pagine delle occasioni semestrali ciò che desidera. In questo caso non deve far altro che mettersi in contatto con il «computer» stesso (il numero di telefono indicato a fondo pagina: una signorina gli dirà se c'è la macchina richiesta e gli fornirà il numero di telefono di chi la mette in vendita. Dopo di che tutto avverrà come abbia detto poc'anzi.

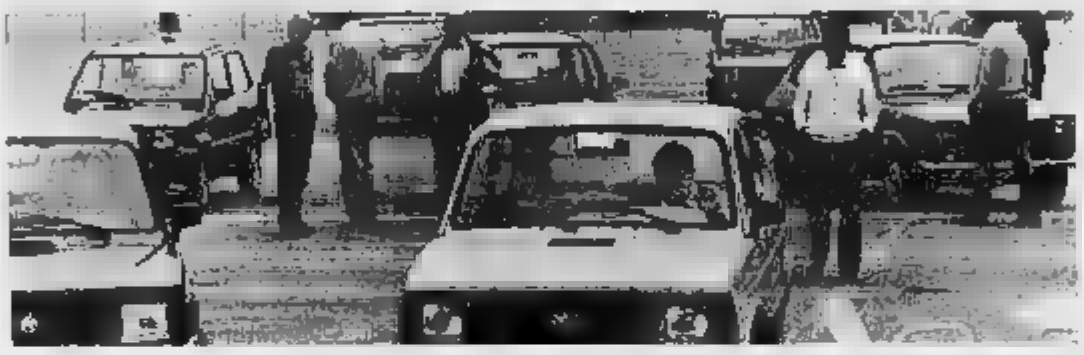

FIAT 126

Mod.	colore	targa	optionals	anno/mese	tel. venditore
PERS	azzurro	TO70	access	78.00	011 0564154

FIAT PANDA FIRE

CL 750	amaranto	TO93		87.04	011	824792
CL 750	amaranto	TO23		87.05	011	
CL 750		TO30		87.06	011	867298
CL 750	azzurro	TO13		87.04	011	2736472
CL 750	bianco	TO23		87.05	011	9809887
CL 750	bianco	TO93		87.06	011	33312210
CL 750	bianco	TO23		87.05	011	9861943
CL 750	bianco	TO93	SM	87.07	011	33333341
	blu	TO23		87.05	011	837753
CL 750	grig Oslo	TO23		87.05		9869718
CL 750	grig Oslo	TO23	SM	87.05	011	727073
		TO2F		87.05	011	
CL 750	rosso	TO30		87.05	011	884144
CL 750	rosso	TO4F		87.02	011	854491
	rosso	TO43		87.06	011	8508364
CL 750		TO43		87.06	011	878060
	rosso			87.06	011	3382280
CL 750	rosso	TO43	SM	87.06	011	8002158
CL 750	rosso	TO53	SM	87.07	011	771154
CL 750	rosso	TO43	SM	87.07	011	9068656
CL 750		TO23	TA	87.05	011	302035
S 1000	nero	AL40	access	86.02	0142	2501
S 1000	rosso	TO33		87.04	011	4050114
S 750	bianco	TO2F	access	87.03	011	6472095
S 750	grig Oslo			87.05	011	3080578
S 750		TO5G		87.07	011	2162290
S 750	rosso	TO5F	access	86.11	011	7495672
S 750	rosso	TO5E	access	86.04	011	9016386
S 750		TO3G	access	87.06	011	8962821
S 750	turch vm	TO3G	access	87.00	011	8505354

FIAT PANDA

	verde		access	84.00	011	281655
4x4	grig vm	TO7E	access	87.05	011	383025
YOUNG	azzurro	TO9F		87.03	011	3499681
	grig Oslo	TO23		87.05	011	7398230
YOUNG	grig Oslo	TO3G	LT	87.06	011	360907
YOUNG	grig Oslo	TO43	LT	87.06	011	8224152
YOUNG	grig Oslo	TO2G	LT	87.05	011	699722
YOUNG	rosso		LT	87.05	011	2160564

FIAT PANDA

		TO0F		86.07	011	824372

FIAT

30	amaranto			87.02	011	326833
	amaranto	TO0F	access	87.05	011	9014766
	azzurro	TO1G	access	87.04	011	385891
		TO1G	access	87.04	011	3089506
	azzurro	TO1G	access	87.04	011	797919
	azzurro	TO5G		87.05	011	305391
	azzurro	TO3G		87.06	011	9771462
	azzurro	TO6F		87.03	011	7494302
	azzurro	TO6F		86.11	011	711430
	azzurro	TO3G	access	87.06	011	9011159
	bianco	TO03	access	87.04	011	9953820
	bianco	TO1G	access	87.05	011	343253
	bianco	TO2G	access	87.05	011	922830
	bianco		access	87.04	0121	57858
	bianco	TO23	access	87.04	011	6162508
	bianco	TO3G	access	87.06	011	9871108
			access	87.05	011	9015334
	blu	CN66	accps	87.05	011	358605
	rosso	TO7G	access	87.05	011	8002050
	rosso	TO3G	access	87.05	011	7001521
	rosso	TO4E	access	86.02	011	6498564
		TO5G	accss	87.07	011	303811
		TO3G		87.06	011	306192
		TO3G	access	87.06	011	359810
	amaranto	TO9G	access	87.05	011	9014398
	amaranto	TO3G	access	87.05	011	6051983
	amaranto		accss	87.03	011	326006
		TO1G	access	87.04	011	705539
		TO1G	accss	87.04	011	713588
	azzurro	TO2G	access	87.05	011	8199409
	azzurro	TO0G	access	87.05	011	752955
	azzurro	TO0G	accss	87.04	011	8052033
	azzurro			87.06	011	9441068
		TO6F	accss	87.02	011	0191639
		TO6F	accss	87.03	011	8771204
	azzurro	TO1G	accss	87.04	011	278625
		TO3G	accss	87.05	0121	73381
		TO2G	accss	87.05	011	9092179
	bianco	TO1G	accss	87.04	011	714822
	bianco	TO1G	accss	87.05	011	7802582
	bianco	TO2G	accss	87.05	011	798181
	bianco	TO2G	accss	87.05	011	366351
	bianco	TO4G	accss	87.06	011	872201
		TO4G	accss	87.06	011	614945
	bianco	TO5G	accss	87.06	011	9013761
	bianco	TO4G	accss	87.05	011	352128
	bianco	TO3G	accss	87.05	011	9016185
	marrone	TO2G	accss	87.05	011	9338043
	rosso	TO4G	accss	87.05	011	343019
	rosso			87.05	011	9017782
	verde	TO1G		87.04	011	799787
		TO1G	accss	87.04	011	887724
	amaranto	TO6G	accss	87.07	011	0376977
	azzurro	TO0G	accss	87.03	011	305802
	azzurro vm	TO1G	accss	87.04	011	9080847
	bianco	TO4F	accss	86.10	011	614819
	bianco	TO4G	accss	87.06	011	589272
	blu			87.05	011	9016206
	blu vm	TO7F	accss	87.01	011	757413
	blu vm	TO5G	accss	87.05	011	757413
	grig sc vm	TO1G	accss	87.04	011	636587
	grig sc vm	TO1G	accss	87.04	011	9084744
	grig sc vm	TO1G	accss	87.04	011	383583
	grig sc vm	TO1G	accss	87.05	011	9192957
	grig sc vm	TO2G		87.05	011	7714044
	grig sc vm			87.06	011	9191521
	grig vm	TO1G	accss	87.04	011	324486
	grig vm	TO3G		87.05	011	610508
	grig vm	TO1G	accss	87.04	011	9440499
	rosso	TO7F	accss	87.01	011	8981548
	rosso	TO4G	accss	87.06	011	9011283
	verde	TO4G		87.06	011	8405849
	verde			87.05	011	303971
	azzurro		accss	87.06	011	346854
	grig sc vm	TO3G		87.07	011	204483
	grig sc vm	TO2G	accss	87.05	011	666229
	grig sc vm	TO6F	accss	86.12	011	9094504
	grig sc vm	TO7F	accss	87.02	011	7713582
	grig sc vm	TO3G	accss	87.06	011	9106518
	grig vm	TO6F		87.03	011	302441

FIAT UNO

		TO6A	accss	87.07	11	897286
60 SP		TO5G	accss	87.07	011	9203305
60 SP		TO1G	accss	87.04	011	3498387
		VC45	accss	85.07	0161	94545
	bianco	TO6G	accss	87.05	011	9091085
		TO6F	accss	87.03	011	
	blu				011	
	grig vm	TO1G	accss	87.04	011	833407
60 SP SL	azzurro	TO0G		87.04	011	697977
60 SP SL	bianco	TO6F		86.11	011	3135008
60 SP SL	bianco	TO6F	SPS	87.02	011	9801148
60 SP SL	grig sc vm	TO0G	accss	87.05	011	
60 SP SL	grig sc vm	5V82	accss	87.06	011	749009
60 SP SL	grig sc vm	TO6F	SPS	87.03	011	814809
70 SP SL	verde	TO5G		87.05	011	
70 SP SL	verde	TO33		87.05	011	2168742
STING	azzurro	TO1G	accss	87.05	011	3489031
STING	azzurro	TO6E	accss	86.05		3581437
STING	azzurro	TO2G		87.04	011	
STING	grig vm	TO0F	accss	87.03	011	9302242
STING	verde	TO1G	accss	87.04	011	926983
STING	vinone vm	TO0F		87.03	011	2201308
GX SP	blu d vm	TO6F	SPS	87.01	011	3193564
GX SP	grig vm	TO6F	TA	87.03	011	9011159
	nero	TO6G	SPS TA	87.07	011	3092428
	grig sc vm	TO6F		87.03	011	383466
	grig sc vm	TO7F		87.05	011	9086766
SX SP	grig vm	TO1G		87.04	011	2084693
SX SP	grig vm			87.02	011	4111008
TURBO	blu		TA	86.02	011	235253
TURBO	grig vm	TO1G		87.04	011	2200857
TURBO	rosso		accss	87.04	011	9012435
TURBO	rosso		accss	87.05	011	9030778
TURBO	rosso	TO6F	accss	87.03	011	3096210

FIAT DS

SP	avorio	AT23	accss	85.01	0141	53435
SP	azzurro	TO1G	accss	87.04	011	2743426
SP		TO4G	accss	87.06	011	9011053
SP	bianco	TO7D	accss	87.07	011	9084625

FIAT UNO

SP	nero	TO7F	accss	87.01	0124	617316
SP	rosso	TO6D	accss	85.06	011	6127911
SP	acqua m vm	CN85	TA	87.04	0173	97153
SP	azzurro	TO5G	accss	87.06	011	8012130
SP	bianco	TO4G	accss	87.06	011	8001734
SP	bianco	TO4G	accss	87.06	011	9980018
SP	grig sc vm	CN81	accss	87.10	011	975844
SP	grig vm	TO1G	accss	87.04	011	729830
SP	verde	TO5G	accss		011	8001131
	ardesia vm	AT26		87.07	0141	53435
	bianco	TO4G	accss	87.06	011	
TURBO SP	grig	vm	TO2G		87.06	011	365422
TURBO SP	grig	vm			87.05	011	9833527
TURBO SP	grig	vm	TO0G	accss	87.05	011	8140222
	grig sc vm	TO0G	TA	87.03	011	333373?7
TURBO SP	grig sc vm	TO0G	accss	87.03	011	4021388
TURBO SP	ardesia vm	TO3Q		87.05	011	3498547
TURBO SP	azzurro	TO2G	SPS	87.05	011	9833820
TURBO SP	bianco			87.06	0141	977154
	bianco	TO4G	accss	87.06	011	9068901
	grig	vm	TO0G	accss	87.04	011	8214836
	grig	vm	TO2G	accss	87.05	011	7800587
	grig	vm			87.05	011	304844
TURBO SP	grig	vm	TO6F	accss	87.02	011	9844322
TURBO SP	grig	vm	TO5G	accss	87.06	011	307038
TURBO SP	grig	vm	TO3G	accss	87.05	011	6193327
TURBO SP	grig	vm	TO4G	TA	87.06	011	675962
TURBO SP	grig sc vm	TO0G	accss	87.05	011	309888
TURBO SP	grig sc vm			87.06	011	9857987
TURBO SP	grig sc vm	TO3G		87.05	011	9086285
	grig sc vm		accss	87.07	011	3290654
TURBO SP	grig sc vm		TA	87.06	011	9021312
TURBO SP	grig sc vm	TO4G	TA	87.04	011	7490561
TURBO SP	grig vm	TO2G	accss	87.06	011	6188048
TURBO SP	grig vm	TO2G	accss	87.06	011	5801102
	nero	TO3G	accss	87.06	011	3092955
		TO2G	accss	87.05	011	671416

FIAT 127

1050		TOY0	accss	82.00	0121	
	azzurro	TO6B		78.00	011	3092580

FIAT

BN	blu	TON6	accss	78.00	011	814809

FIAT RITMO

70 TEAM	ardesia vm	TO4G		87.06		9402872
L	azzurro	TO4G	accss	87.07		9087982
	azzurro	TO2G		87.06	011	
600	grig vm.		accss			85718

FIAT RITMO

CL	blu	TOV7		80.00	011	8734637
TURBO	blu vm		accss			3039400

REGATA

70	verde	CN68	accss	87.05	0172	422978
70 S	grig sc vm	TO1G	accss	87.04	011	3092366
70 S	grig vm		accss	87.04	011	8151440
70 S	grig vm	TO2G		87.05	011	9491291
70 WEEK	ardesia vm	TO4G		87.06	011	3296252
70 WEEK	ardesia vm			87.07	011	722957
70 WEEK	grig vm	TO1G		87.04	011	286933
70 WEEK	grig vm	CN66	accss	87.05	0172	423489
WEEK 100 S	grig vm.			87.04	011	3092580

CROMA

CHT	azzurro vm	TO6D	accss	87.07	011	8712317

DUNA

60	azzurro	TO1G	accss	87.04	011	362200
60	azzurro	TO1G		87.04	011	3620663
60	azzurro vm			87.05	011	9261171
60	bianco			87.04	011	706710
60	bianco	TO1G	accss	87.04	011	377476
60	bianco	TO3G	accss	87.06	011	3092517
60	bianco			87.06	011	643508
60	blu vm	TO4Q	accss	87.06	011	8006526
60	grig sc vm	TO1G		87.04	011	328764
60	grig vm	CN66		87.03	0171	634044
60	grig vm	TO1G		87.04	011	6964418
60	grig vm		accss	87.05	011	345016
60	grig vm	TO3G	accss	87.06	011	386567
60	grig vm	TO3G	accss	87.06	011	611190
60	grig vm			87.07	011	524372
60	marrone vm	TO3G		87.06	011	6052315
60				87.04	011	3091529
60	rosso	TO2G	accss	87.05	011	8006264
60	verde vm	TO2G	accss	87.05	011	932760
60 WEEK	bianco	TO4G	accss	87.06	011	8190741
60 WEEK	rosso	TO3G	accss	87.06	011	732738
60 WEEK		TO3G	accss	87.06	011	704686
60 WEEK	rosso	TO3G	accss	87.06	011	3471359
70	bianco	TO7F	accss	87.05	011	484183
70	grig sc vm			87.05	011	361454
70		TO1G	accss	87.04	011	6274552
70 WEEK	grig vm	TO1G	accss	87.04	011	383020

DUNA DS

1700	azzurro vm	TO1G	accss	87.04	011	702178
1700	azzurro vm	TO3G	accss	87.05	011	297001
1700	azzurro vm	TO3G		87.06	0121	78307
1700	blu vm	TO4G	accss	87.05	011	7801645
1700	grig vm	TO3G	accss	87.05	011	9151472
1700				87.05	011	930291
1700	verde vm	TO4G	accss	87.06	011	250593
WEEK		TO6G	accss	87.05	011	8981684
WEEK	beige	TO4G	accss	87.06	011	9683521
WEEK	bianco	TO1G	accss	87.04	011	2052962
WEEK	blu vm		accss	87.06	011	3084362

Y10

FIRE	azzurro			87.04	011	8662931
FIRE	grig sc vm	TO0G		87.06	011	
FIRE			accss	87.06	011	219797
FIRE	rosso			86.05	011	
FIRE	rosso	TO6D		87.07	011	8010985
LX	blu p vm			87.06	011	342567
LX	blu p vm		accss	87.05	011	8013929
TOURING		TO4F	accss	86.10	011	714780

DELTA

1300	azzurro	TO2D		81.00	011	
1300	bianco	TO6D	accss	86.09	011	
1300	bianco	TO0G	SPS	87.04		367209
1300	grig vm	TO1G	accss	87.05		
LX	grig sc vm	TO3Q		87.05	011	3470847
LX	grig sc vm	TO6G		87.04		67578
LX	grig vm	TO2G		87.05	011	8633691
LX	grig vm	TO1G		87.04	011	204521
LX	plat vm	TO6G		87.05	011	370915
LX	plat vm		accss	87.05	011	315702
LX	plat vm	TO6F	accss	87.03	011	8457123

DELTA DS

TURBO	bord vm	TO0G	accss	87.05	011	9980154
TURBO	nero vm	TO1G	accss		11	

THEMA

2000	grig vm	TO1G		87.04	011	3030730
2000	grig vm	TO2G	accss	87.05	011	9880002

THEMA DS

TURBO	grig vm	TO1G	accss		011	

PRISMA

	azzurro	TO3Q	accss		011	814468
	azzurro vm	TO4Q	accss		011	8662992
1300	blu	TO6G	accss	87.06	0121	40008
1300	grig sc vm	TO3Q	accss	87.07	011	812569
	grig sc vm	TO1G	SPS		011	441714
	grig vm	TO6G		87.04	011	
	azzurro vm	VC45	accss		015	406313
	grig sc vm	TO5G	accss		011	
		TO0G	accss	87.03	011	
	grig sc vm	TO6F	accss	87.04	011	748025
	azzurro vm	TO2G		87.04	011	4158932
1600 IE	azzurro vm	TO2G	accss			
1600 IE	azzurro vm	TO4G		87.06	011	
1600 IE	grig sc vm			87.06		
1600 IE	grig sc vm	VC45			015	

PRISMA DS

	blu vm	TO3G	accss	87.06	011	
	grig sc vm	TO4G	SPS		011	

LEGENDA

	Quarta marcia
SM	Quinta marcia
ACE	Alzacristalli elettrico
AP	Appoggiatesta
CA	Cambio automatico
COND	Condizionatore
	Cristalli posteriori
	Cristalli atermici
CS	Cinture di sicurezza
CSP	Cinture di sicurezza posteriori
IDG	Idroguida
LT	Lunotto termico
RL	Ruote in lega leggere
SPS	Sedile posteriore sdoppiato
SR	ribaltabili
TA	Tetto apribile
TL	Tergilunotto
VM	Verniciatura metallizzata
ACCES	Accessori vari

L'occasione
È AL CENTRO
ESPOSIZIONE E VENDITA
"L'AUTO DEL DIPENDENTE"
VIA PLAVA 92, TORINO

Orario di apertura:
Sabato 8-12; 14.30-18 – Domenica 8-13

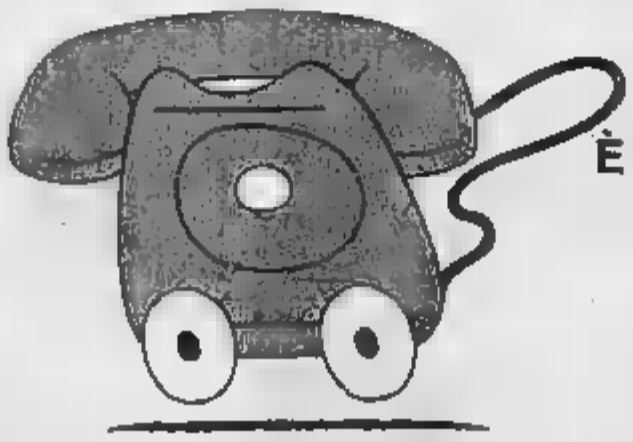

L'occasione
È ANCHE A QUESTO N° DI TELEFONO
011.360907
Basta una telefonata per scegliere nell'ambito di una vastissima gamma di vetture Fiat-Lancia-Autobianchi memorizzata su computer di vetture di dipendenti di 4/6 mesi che desideri ancora coperta da garanzia.

Possibilità di immediatamente di vettura e di ottenere il finanziamento
FIAT LANCIA

Campionato, personaggi & interpreti

Rush, un goleador da ritrovare meglio. Boniek (sotto) ha trovato la collocazione ideale

Radice si diverte ad incontrare squadre come il Milan, Marchesi deve obbligare la Juventus a servire Rush dalle fasce laterali. Liedholm ha capito come far rendere al massimo Boniek. Nel giorno più delicato il Napoli riscopre Maradona. Galeone e le avarizie del campionato

UN INVITO A NOZZE NELLA ZONA

L'ospite olandese Gullit si arrende davanti al muro della difesa granata

Galeone (a sinistra), un tecnico troppo generoso. Maradona (sotto) è ritornato grande. Dieguito ha [illegible] perfino un invito a giocare per gli [illegible]

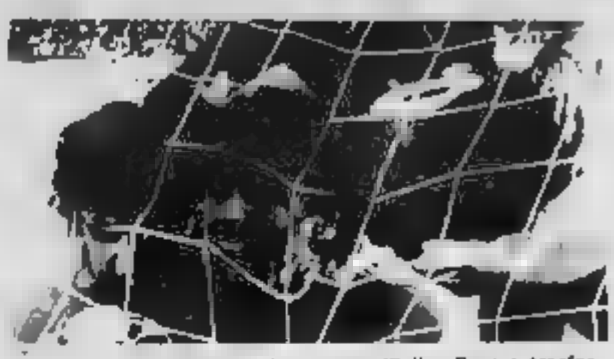

Il campionato riscopre Diego Maradona. Il dettaglio è importante per le genti partenopee poiché coincide con una flessione della squadra, spiegata con le squalifiche inflitte a Renica, Bagni e Careca e con il conseguente nervosismo.

Diego fa la differenza in Napoli-Empoli, e ciò rientra negli eventi naturali, visto che «*el pibe*» è stipendiato da Ferlaino. Un'annotazione riguarda i tifosi partenopei, esemplari come sempre, che hanno però subito uno stridente impertinente («*Dai Lega, provaci tu otto*»). Ai simpaticissimi *fans* azzurri ricordiamo che all'Olimpico l'arbitro, 9 giorni fa, espellendo Careca e Renica, ha compiuto il proprio dovere.

GULLIT — Radice, nei panni di Dalila che sottrae forza a Sansone, ha tagliato a Ruud le trecine attorcigliate in piccoli serpenti come quelli che adornavano la testa della Medusa. L'utilizzazione di Corradini su Gullit era scontata, come lo era quella di Italo Rossi su Virdis. C'è da aggiungere che Gigi va a nozze quando affronta una *zona*. Il particolare si è ripetuto al Meazza. E il *pressing*, un'arma cui il Torino ricorre sempre, ha completato il quadro. Permettere di ragionare a gente che ha classe e un potenziale tecnicamente superiore non è consigliabile. Piaccia o non ai Sirianguistai. Ma questo è un discorso lungo, da sviluppare in sede separata. Ricordiamo comunque che non è sempre possibile costruire schemi spettacolari e vincere.

BONIEK E LE RETROVIE — Boniek ha realizzato il quinto gol in campionato e non se ne vanta, ma fa notare che il settore del campo da lui prediletto per dare inizio alle progressioni è la retroguardia. Eriksson lo aveva capito, però gli affidava il ruolo di libero. Il problema era, a quei tempi, risolto a metà, poiché Zibi sapeva disancorarsi con efficacia dalla difesa, facendo però correre rischi incalcolabili alla medesima, dal momento che la classe non gli consentiva di colmare lacune difensive, come il colpo di testa, molto carente. Liedholm, più esperto di Eriksson, ha trovato a Boniek l'appropriata rampa di lancio. Come scoprire l'America, senza ignorare che il Como ha agevolato i giallorossi schiudendo porte paradisiache all'offensiva avversaria. Anche quando rientrerà Manfredonia, Zibi dovrebbe partire da dietro, senza incombenze tattiche. E Liddas tutto ciò lo sa.

TARGHE ALTERNE — Domenica, viaggiando sul taxi pilotato da Armandino, il più famoso e squisito antista pubblico di Napoli, abbiamo scoperto una curiosità stupefacente. Compiendo prodigiosi *slalom* in mezzo ad un traffico reso ancor più caotico dalla festività, abbiamo notato un paio di vetture targate PG e FI che compievano illegali evoluzioni. Sottolineavamo che contravvenire alle norme non era un vezzo di esclusiva paternità napoletana. Al nostro stupore il sampre arguto Armandino replicava con una sbalorditiva precisazione: «*Quei piloti non sono piacentini o fiorentini, ma napoletani che, ai tempi delle targhe alterne, usavano scambiare le loro con quelle false. Ed anche la maggior parte di noi era stupida, poiché la prima domanda che si rivolgeva era: non si capisce da dove spuntino tanti furbi!*».

PROVACI ANCORA BAMP — I discoli di Bodrov hanno messo la testa a posto, non si fanno più scalfire dagli avversari e dal presidente Mantovani e vedono finalmente il sole di una classifica brillante. Premesso che si tratta di uno dei complessi più dotati d'Italia, c'è da annotare che ha sconfitto, fra le grandi, soltanto il Verona, perdendo con il Torino e pareggiando, a [illegible], con il Milan. Sul valore di Vialli e Mancini, di Cerezo e Pellegrini [illegible]. Però per emettere [illegible] definitive è prudente pazientare, giusto il tempo [illegible] l'avvento [illegible] appuntamenti e stabilire se le [illegible] tenute negli [illegible] tempi [illegible] tali anche in futuro. Comunque, provaci ancora Bamp!

RUSH E L'ITALIA — C'è da augurarsi che il Bel Paese capisca in fretta chi è Ian e come gioca. Si tratta di un uomo nato per buttare il pallone alle spalle dei portieri avversari e non di un costruttore del gioco prima di finalizzarlo. Se lo si serve in un certo modo, in base cioè alle caratteristiche per le quali è stato acquistato dal Liverpool, renderà [illegible] alla professione. Agli eterni scontenti [illegible] quesito: come fa il gallese a trasformare in gol palloni scagliati con traiettorie di 40 metri [illegible] retrovie, servizi che fanno il piacere e le fortune dei difensori? E allora perché [illegible] invece che andare a fondo campo a rimettere [illegible] centro traversoni a rientrare? Inoltre, portare il pallone [illegible] un attacco *bomber* in squadra è un'assurdità [illegible] improduttiva. Lo schema più è sollecito maggiori profitti porta [illegible] collettivo.

FIGLIOL PRO[illegible] — Il campionato [illegible] [illegible] guardia il bravo [illegible]ona, il quale, dopo i consensi di avvio campionato, oggi raccoglie disapprovazioni perfino sonore. Qu[illegible] [illegible] [illegible] del nostro campionato. Un uomo intelligente come lui doveva capire che predicando allarmi [illegible] spregiudicati a gioco lungo andava incontro a delusioni. L'Italia del pallone [illegible] perdona i sognatori. Il [illegible] visto [illegible] Comunale con la Juventus (tanto [illegible] ci[illegible] un esempio) risultò gradevole, ma non raccolse alcunché di pratico. La storia si ripete sempre più frequente e, quando lo smalto iniziale si [illegible] affievolito, le delusioni potrebbero [illegible] più cocenti. E [illegible] Galeone, conviene rinunciare a qualche applauso, stringere le maglie per racimolare i punti [illegible] ad una legittima [illegible] Piace sottolineare queste [illegible], ma la serie A non consente alternative alle matricole, anche [illegible] e lodevoli nelle intenzioni! Il [illegible] sa quanto [illegible] che tutti cercassero [illegible] tutto lo spettacolo! [illegible] questa è anacronistica utopia!

Angelo Caroli

Bassa fedeltà

IL FESTIVAL DEL BLA-BLA-BLA IMPRIGIONA LO SPORT IN UN VIDEO DI CHIACCHIERE

Matarrese neo presidente della Federcalcio. A destra, Sacchi tecnico di un Milan discusso

Nel multiforme ed eterogeneo panorama televisivo i talk-show hanno preso da tempo il sopravvento. Chiacchiere in libertà equamente distribuite sulle [illegible] reti televisive [illegible] neppure i network privati [illegible] salv[illegible] [illegible] dall[illegible] a notte fonda, spesso [illegible] un sistematico [illegible]prezzo della lingua italiana, con congiuntivi [illegible] gestiti giù a casaccio, come fa il contadino al momento della semina.

E così neppure [illegible] trasmissioni sportive riescono a sottrarsi alla regola del «bla-bla-bla» con il risultato che i programmi [illegible] ed infrasettimanali si sono trasformati in minestroni indigeribili, poveri di immagini e ricchi solo di parole in li[illegible]à, [illegible]ati sempre banali e scontate. Per esempio: ci hanno negato anche il piacere della [illegible] Domenica Sportiva, una trasmissione che ha sempre avuto la sua forza nei servizi filmati ricchi di gol, pali, traverse e rigori.

Oggi si con[illegible] con le «mitragliate» della Rula, per trasferirsi poi nel salotto di Ciotti dopo aver visto [illegible] di sfuggita un gol di Voeller ed [illegible] prodezza di [illegible] dona. [illegible]nto alla «cosa più amata dagli italiani» si calibrano armai da troppo tempo Omar Sivori, che con il passare degli anni soffre di logorrea acuta. Ogni partita gli offre il pretesto per snervanti «filippiche» che mettono a dura prova anche i nervi del povero Ciotti. Domenica per esempio il buon Omar si è perso in una lunga disamina con Sacchi ed Eriksson sull'marcamento a uomo, su quello a zona e su quello misto zona-uomo, senza preoccuparsi che ai e no un italiano su cento fosse interessato alla vicenda.

Sivori [illegible] avrebbe bisogno di una massiccia cura di bromuro, perché è diventato litigioso e petulante, aggredisce [illegible] capiti [illegible] (questa volta è toccato a Sacchi rendere conto del suo operato ad Omar il censore), trasformandosi in un severissimo fustigatore [illegible] costumi [illegible]. A questo punto proporremmo a Ciotti uno scambio alla pari con Mazzola: Omar [illegible] da Biscardi ed il «baffo» passa alla DB. Ma forse anche la campa[illegible] acquisti televisiva è chiusa da tempo e non resta che attendere l'estate e [illegible] conseguente conclusione dei programmi in questione.

Anche la nuova trasmissione [illegible] Ghanni [illegible] Domani [illegible] gioca [illegible] immediatamente adeguata all'andazzo generale. All'ora in cui sono in circolazione solo le guardie giurate. [illegible] anche [illegible] cronista è un uomo, era ancora lì a menarla con il [illegible] della diretta, a [illegible] una platea sempre più estenuata dai [illegible] afro-cubani e latino-americani che propinava. Era solo la festa per il battesimo del nuovo programma e c'è da augurarsi che da [illegible] nerdì almeno lui non [illegible] nel trabocchetto e sucnì una mu[illegible] diversa.

In fatto di fiato sprecato il Processo del [illegible] [illegible] [illegible] rivali. Qui [illegible]mo allo [illegible] più bieco, tanto [illegible] far rimpiangere i silenzi di Celentano. Troppa carne [illegible] fuoco, troppe banalità assortite. Colte [illegible] volo: «*Matarrese non ha la bacchetta magica*», «*i difensori picchiano troppo gli stranieri*» e poi un [illegible] sul [illegible] di [illegible] torneo, comunque, «*ai fasti di prima*». E [illegible] spera [illegible] ai pasti, sennò addio linea.

In mezzo a tanto berciare, però, ci sono per fortuna anche le pacate ed oneste parole di De Finis, un dirigente che cerca di [illegible] il calcio.

[illegible] Vergnano

L'intervista

LORIERI, CROCI E DELIZIE DEL PORTIERE GIAMBURRASCA

Fabrizio Lorieri, personaggio a San Siro. Destinato a essere discusso, nel bene e nel male. Tant'è vero che, esauriti commenti, polemiche, recriminazioni sul risultato, si continua a parlare di lui, protagonista comunque.

Contro il Milan, il giovane portiere del Torino si è rivelato in almeno due occasioni l'uomo della Provvidenza ma in un'altra circostanza ha vestito anche i panni del diavo[illegible], dando vita a uno *show* di [illegible]eria e spargendo nervosismo a piene mani: tra i suoi stessi compagni e nel momento meno opportuno perché a quel punto restava da disputare una buona parte della ripresa e i rischi, psicologici e non, [illegible] moltiplicarsi per 1 granata.

Un gran balzo ad allontanare una terribile minaccia su deviazione improvvisa di Muse e subito dopo un incredibile volo per rimediare a un [illegible].. anchevole colpo di testa di Corradini: queste le note di merito da accreditare

Tre immagini del portiere del Torino Lorieri, gran protagonista della partita pareggiata dai granata a San Siro contro il Milan Un diverbio con l'attaccante Agnolin ha completato la sua giornata particolare

[illegible] difensore, la pagella del quale doveva essere più tardi penalizzata dalla reazione furibonda al fallo con il quale Agnolin ha punito uno scambio in area tra lo stesso Lorieri e Cravero.

L'arbitro ha interpretato la [illegible] [illegible] un espediente perditempo e quindi da punire alla stregua [illegible] un atteggiamento ostruzionistico. Il giocatore [illegible] ha digerito la decisione e ha cominciato a dare [illegible] escandescenze, nei confronti [illegible] direttore di gara ma anche [illegible] suoi stessi compagni che si sforzavano di indurlo alla ragione.

Una scena molto brutta e comprensibilmente [illegible] dai [illegible] milanisti, che avrebbe potuto generare chissà quale reazione qualora Gullit [illegible] [illegible] in [illegible] niera più opportuna (per il Milan) la punizione e [illegible] si sarebbe [illegible] potuta concludere con l'espulsione del «reo».

A botta calda, e per ragioni evidentemente diplomatiche, Radice ha criticato il suo giocatore sancendo che l'arbitro aveva ragione. A mente fredda, invece, l'allenatore sembra aver ingranato la marcia indietro e sostiene di essersi pure lui arrabbiato moltissimo, sul momento, con l'arbitro.

Tuttavia, il tecnico non [illegible] potuto fare a meno [illegible] stigmatizzare il comportamento [illegible] suo allievo: «*Subito dopo la partita* [illegible] *parlato a Lorieri, spiegandogli* [illegible] [illegible] *deve sempre mantenere il controllo dei nervi. Evidentemente* — [illegible]ge il tecnico — *sentendosi sicuro della sua innocenza, il ragazzo* [illegible] *esagerato* [illegible] *portato dalla* [illegible] *reazione*».

Acque mosse al Toro, insomma, nonostante l'ottimo risultato conseguito a San Siro. Forse, proprio nell'intento di ridurre il rischio di ulteriori complicazioni lo stesso Lorieri, reduce irreperibile subito dopo l'incontro, ha continuato ad evitare con somma cura ogni contatto verbale.

In compenso, visto che sia pure tardivamente e forse per ragioni di opportunità, l'allenatore è entrato in sintonia con il suo allievo, resta da annotare la secca replica dello stesso tecnico alle accuse di Gullit, il quale ha affermato che non si gioca come fa il Torino. «*Evidentemente* — ha detto Radice stuzzicato nel vivo — *Gullit non conosce ancora bene il calcio italiano e ha dimenticato come si gioca al suo Paese*». Deciso e conciso.

Piercarlo Alfonsetti

LAUDRUP: «JUVENTUS AL GUADO GUAI SE AFFONDA IN COPPA»

Il campione danese sprona i compagni a battere il Panathinaikos: «E' più debole e dobbiamo eliminarlo». Marchesi si sfoga con la critica e con chi ha ironizzato nei confronti della squadra. Rush promette altri gol, a cominciare dal match-Uefa di domani contro i greci

Nelle foto: Laudrup e l'allenatore Marchesi

Una vigilia di [illegible] ta. Anche Marchesi ha [illegible] la calma, disturbato [illegible] antidoto che gli [illegible] piovute addosso dopo la vittoria sull'Avellino. Strana situazione: la Juve perde [illegible] è abituata in prima pagina; vince, ma diventa lo [illegible] bersaglio di critiche feroci. E questa volta il più colpito è stato proprio il tecnico juventino, preso in mezzo dalla ufoseria da [illegible] parte e dalla critica dall'altra. [illegible] effetti certe sue decisioni (Napoli al posto [illegible] Soriani) hanno destato perplessità.

Marchesi [illegible] le [illegible] scelte: «*In questa squadra non* [illegible] *giocatori fuori ruolo. Contro l'Avellino sappiamo di aver giocato male, ma bisogna dimenticare che in campo c'erano sette giocatori nuovi e che a questa Juve manca un elemento di fantasia,* [illegible] *che ci obbliga a dare sempre il massimo sul piano agonistico, raddoppiando le energie. Una* [illegible] *voglio chiarire: qui si lavora seriamente,* [illegible] *fanno papilloscopia. Errori* [illegible] *commettiamo, mai però sotto il profilo dell'impegno e della serietà*».

Marchesi continua il suo sfogo, attaccando chi con troppa facilità ironizza sulla Juventus. «*Le battute possono anche essere simpatiche, ma creano problemi a taluni giocatori che hanno già in partenza della difficoltà*». Un'indiretta risposta al dottor Umberto Agnelli che domenica ha detto di aver assistito ad «*una partita* [illegible] *pionato svizzero*». Ed il tecnico [illegible] qualcosa da dire anche ai tifosi: «*Invocando Vignola ottengono un doppio risultato: quello di demoralizzare Magrin e* [illegible] *addestrare troppo responsabilità a Vignola. Il tifoso che* [illegible] *il biglietto va sempre rispettato,* [illegible] *in questo momento certi atteggiamenti creano inutili turbative. Io sono il primo a non essere contento del gioco di domenica, ma almeno* [illegible] *arrivati i punti ed in questo momento abbiamo bisogno di* [illegible] *in classifica*».

Detto questo, Marchesi [illegible] [illegible] che [illegible] avanti [illegible] farà più alcuna anticipazione sulla formazione. Quindi anche la squadra [illegible] affronterà [illegible] sera il Panathinaikos resta un segreto di Pulcinella, perché[illegible] dovrebbero [illegible] mi[illegible], [illegible]el Bri[illegible] e dentro Cabrini. Per il resto la solita Juve, con [illegible] posto di Mauro e Bonini a tempo pieno.

Tacconi butta lì la [illegible]ta battuta sdrammatizzante: «*Abbiamo* [illegible] *compiuto vent'anni? Allora non lamentiamoci se abbiamo qualche ruga di troppo.* [illegible] *farà un bel lifting e tutto tornerà come prima*». Rush invece analizza [illegible] momento [illegible] nero con maggior serietà ed un [illegible]olo di ottimismo. C'è di nuovo la coppa ed il gallese è pronto a ripetersi nella parte di goleador. Spiega: «*Se giochiamo male e facciamo tre gol in fondo è un buon segno. La vittoria sull'Avellino ci rende ottimisti in vista della* [illegible] *coppa. Dobbiamo fare due gol, ma abbiamo la possibilità di riuscirci.* [illegible] *ultima delle partite internazionali è diverso, galvanizzanti, anche se la coppa non si* [illegible] *mettere errori, perché il giocatore che tutto subito*».

[illegible] una lancia in favore di Marchesi: «*Lui non ha colpe, perché in* [illegible]*upo andiamo noi. La verità è che in Italia non* [illegible] *mai equilibrio.* [illegible] *segni* [illegible] *campione, sennò* [illegible] *bidone. Io invece so valutare da solo il mio comportamento,* [illegible] *che siano* [illegible] *a dirmi come ho giocato*».

[illegible] ecco [illegible] Panathinaikos. E' di nuovo un momento decisivo. In novanta minuti la Juve [illegible] gioca buona parte della stagione. Ammette Laudrup: «[illegible] come vanno *le* [illegible] *in campionato, la Coppa* [illegible] *assume un significato particolare. Non* [illegible] *pensabile di dover uscire di nuovo già al secondo turno, per giunta contro una squadra che* [illegible] *è inferiore*».

Ma [illegible] questa Juve così bistrattata per superare il turno? Laudrup se la cava con una battuta: «*Se realizziamo tre gol come con l'Avellino non* [illegible]*, saranno problemi*». [illegible] ma per chi non [illegible] proprio [illegible] sta il problema.

Fabio Vergnano

MILAN, SE SEI DIAVOLO VERO RIPORTA A CASA LA OSEA DALL'INFERNO DEL «SARRIA»

I rossoneri, sconfitti per 2 a 0 dall'Español nella partita d'andata, tentano a Barcellona l'impresa disp[illegible] della rimonta in un ambiente che si annuncia eccezionalmente «caldo». Maldini sicuramente in campo

DAL NOSTRO INVIATO

BARCELLONA — Dicono che al Sarria, stadio gemello del Camp Nou, sarà una specie d'inferno per il Milan di Coppa: per un «diavolo» sarebbe il luogo indicato, ma in questo momento la squadra di Sacchi sembra avere poco del diavolo tradizionale. Il Milan, dopo il pareggio impostogli dal Torino è sembrato quasi rassegnato ad uscire [illegible] [illegible] torneo europeo [illegible] in squadra ci [illegible] giocatori con gli attributi giusti, quindi...

Diceva capitan Baresi: «*Contro il Granada non ce* [illegible] *fatta* [illegible] *ma è stato merito loro, non demerito nostro. In Coppa sarà un'altra cosa: non credo che gli spagnoli si metteranno in difesa ad oltranza, davanti al loro pubblico è quasi impossibile*».

Sul pubblico del Sarria se ne raccontano di cotte e di crude. Chi l'ha visto all'o[illegible] racconta di autentici bombardamenti, a suon di [illegible] [illegible] male, per il portiere [illegible]: Giovanni [illegible] vivrà [illegible] inte[illegible] esperienza. Non soltanto lui, [illegible] è vero che il Milan a Barcellona è stato [illegible] da poliziotti del corpo speciale, famoso per i suoi picchiatori.

Dicevamo del Milan e della sua tattica: «*In effetti* — ammetteva Maldini, pronto a rientrare dopo i cinque punti di sutura alla fronte causa la capocciata con Barggreen — *noi agiamo a senso unico: siamo abituati ad attaccare in massa sia in casa che in trasferta, per cui a San Siro qualcuno inevitabilmente ne approfitta. Questo è il nostro schema generale e teoricamente dovremmo agire così anche contro l'Español*».

In realtà il Milan dovrà essere più guardingo: un altro gol al passivo, sarebbe la fine. Al contrario dovrà segnare e sperare che Virdis e Gullit tornino a recitare il ruolo che loro compete, quello dei cannonieri. L'olandese, dimenticato il palcoscenico [illegible] quale si è esibito a suon di reggae, dovrebbe tornare a ruggire come ha fatto nella gara di ritorno con l'altra squadra spagnola eliminata dal Milan, il Gijon. Gullit è fra i più ottimisti: «*Non siamo affatto spacciati anche se a Lecce abbiamo dato una prova* [illegible] *mano all'Español. Contro* [illegible] [illegible] *abbiamo giocato* [illegible] [illegible] *un pieno di fortuna saremmo anche andati in gol. La mia posizione? Continuo a fare il contravanti, cercando di aprire spazi anche a Virdis che arriva dalla fascia sinistra o destra, a seconda del gioco. Con Pietro oramai sono ben* [illegible] *e spero che uno di noi due riesca a sbloccare la situazione. Un nostro gol all'inizio poreggerebbe i conti perché gli spagnoli dovrebbero attaccare e noi potremmo rispondere nel modo che ci è più congeniale*».

Intanto il Milan sta per perdere anche Van Basten: l'operazione alla caviglia che gli [illegible] dolore [illegible] scontato. Un [illegible] sulto con un chirurgo olan[illegible] ha indotto Marco ad [illegible] l'intervento an[illegible] se il Milan è [illegible] opinione contraria. Gli [illegible] [illegible] diversi: gli olandesi vogliono Van Basten inte[illegible] per i mondiali. Il [illegible] pensa [illegible] militarli [illegible] [illegible] sbarazzi, al campionato: le cure tradizionali permetterebbero al giocatore di [illegible] re avanti, semmai [illegible] potrebbe fare operare a fine campionato. [illegible] Basten [illegible] ci sta, farà quanto [illegible] dicono in Olanda e così Berlusconi ed il [illegible] dovranno rinunciare al potenziale [illegible] almeno due mesi. Il Milan sta imparando a proprie spese che di certi stranieri non c'è da fidarsi qualunque sia stato [illegible] sbarazzo. E [illegible] [illegible] facendo esperienza anche se sembra insistere sul mercato olandese: ha [illegible] il terzo [illegible] [illegible] la sua squadra, il colonnello Rijkaard.

Giorgio Gandolfi

Virdis

ARMANDO TESTA SPA

IL GIORNO PIU' BELLO DELLA VOSTRA GUIDA.

24 ore a bordo di una BMW Serie 3 Nuova Generazione. Una straordinaria esperienza di guida vi aspetta dai Concessionari BMW.

È l'auto del momento, [illegible] Serie [illegible] Nuova Generazione. È cresciuta [illegible] potenza, intelligenza, comfort fino a domi[illegible] [illegible] delle sue prestazioni [illegible] auto [illegible] [illegible] classe. [illegible] può dimostrarlo coi fatti. Per questo tutti i Concessionari [illegible] [illegible] attendono per offrirvi un'ecce[illegible] prova [illegible] 24 ore [illegible] strada. [illegible] offriranno anche [illegible] convenienza dell'ex[illegible] leasing [illegible]. Approfittatene, sarà il giorno più bello della vostra guida.

[illegible] **318i.** • Nuovo motore 4 cilindri ad [illegible]. Gestione elettronica Motronic della terza generazione. 115 CV per [illegible] maggiore potenza ed affidabilità. Ripresa eccezionale: 0-100 km/h in 10"8.

[illegible] [illegible] • Motore [illegible] cilindri [illegible] iniezione con [illegible] CV [illegible] potenza. Massima elasticità di [illegible], sicurezza e tenuta di strada eccezionali [illegible] [illegible] velocità [illegible] [illegible] km/h. Qualità [illegible] comfort mai provati fino ad [illegible].

[illegible] [illegible] • Il primo turbodiesel [illegible] mondo [illegible] utilizzare il sistema di inizio[illegible] [illegible] completamente elettronico [illegible]. Motore silenziosissimo. 6 cilindri [illegible] 116 CV. Ripresa e accelerazione impressionanti. Velocità massima: 187 km/h.

[illegible] anni di garanzia [illegible] su ogni auto acquistata

TORINO - BIAUTO
Via Cialdini 44/B - Tel. 011/4433454-9

TORINO - ITAL CAR
Corso F. Turati 63 - Tel. 011/3193993

[illegible] - [illegible]
[illegible] Canale [illegible] - Tel. [illegible]

ALESSANDRIA - ROLANDI AUTO
Zona Art. D3 - Via [illegible] Mairanzana
Tel. 0131/347131-2

ASTI - AUTOSTYLE
Corso Torino 457 - Tel. 0141/215978

BIELLA - BIELLA AUTO
Via Candelo 6 - Tel. 015/21850-22288

[illegible]
ROMANO [illegible]
Via Brodolini, 7 - Tel. 0142/76151

CUNEO - [illegible] SECONDO & C.
Corso Gramsci 20 - Tel. 0171/2063

[illegible]
C.E.A. - [illegible] Scarmagno 22
Tel. 0125/711384-713260

[illegible] - **CAMAUTO**
Viale Volta 98/A - Tel. 0321/20217

[illegible] - **CAMAR**
Via Grivola 35 - Tel. 0151/392282

AOSTA - AUTORIPARAZIONI [illegible]
[illegible] Carrel 41 - Tel. 0165/41042

IMPERIA - GARAGE LINO
di Coccalotto Giovanni [illegible] C.
Via della Repubblica Pal. SEP
Tel. [illegible]

SAVONA - EMMEGI
Via [illegible] 4/R - Tel. 019/802733

Piacere di guidare.

E' torinese la campionessa di «full contact»

SFERRANDO PUGNI E CALCI MANDA TUTTI AL TAPPETO

Si chiama Michelina Giagnotti, ha ventidue anni: ha conquistato il titolo italiano e la medaglia di bronzo ai campionati del mondo. Chiede: «Chi vuole sfidarmi?» (ma per nessuno risponde)

Emancipazione femminile può dire sport a tutti i livelli. Anche in quelle discipline fino a ieri erano praticamente esclusivamente degli uomini. Così nel calcio, come nel ciclismo, così nella vela come nell'automobilismo e così in tutte le arti marziali, dove sono emerse campionesse che hanno dato agli uomini.

Da qualche tempo in Italia il «full contact», disciplina tra le più crude, a metà tra il pugilato e il karate, era praticato esclusivamente dagli uomini. Oggi, una mezza dozzina di ragazze ha intrapreso l'attività agonistica. Una cifra ridotta, che comunque sottolinea la presenza della donna ormai in quasi tutti gli sport.

Il «full contact», che tradotto letteralmente significa «contatto completo», è nato e si è sviluppato negli Stati Uniti nel periodo postbellico. Le mani protette da guantoni cercano di colpire l'avversario come nel pugilato, mentre i piedi (rivestiti a loro volta di rinforzi) si alternano di colpi con la stessa tecnica adottata nel karate.

Il «full contact» è stato «importato» nel nostro Paese nel 1976, ma non ha mai raggiunto livelli di grande agonismo come in altre nazioni, quali la Francia (oltre 100 mila praticanti) o la Germania.

Di questo sport esistono tre diversi livelli: il «semicontact» in cui impostando le diverse tecniche non si colpisce l'avversario; il «light contact», simile al primo, ma che non prevede l'interruzione da parte dell'arbitro per assegnare i punteggi; infine il «full contact», in cui si colpisce l'avversario con lo scopo di mandarlo al tappeto.

Nella palestra torinese di via Brandizzo si allena la campionessa italiana della specialità, una delle poche ragazze che hanno avuto il coraggio di intraprendere quest'attività a livello agonistico.

Michelina Giagnotti, 22 anni da compiere, un fisico asciutto e minuto, ha l'aspetto di una ragazza tutt'altro che violenta.

«Io sono contraria ad ogni forma di prepotenza. Ogni sport lo insegna, anche quelli che apparentemente sembrano i più crudi e brutali come il full contact».

Ha iniziato la sua carriera sportiva con la ginnastica, quindi è approdata al karate e infine al contact, quando i limiti di combattimenti.

Con sei anni di esperienza alle spalle, nello scorso mese di ottobre, Michelina ha affrontato a Monaco di Baviera i campionati mondiali della specialità. La trasferta tedesca le è valsa una medaglia di bronzo, la prima conquistata in campo femminile da un'atleta italiana.

Quale livello agonistico è raggiunto dalle altri Paesi?

«Le americane sono molto più preparate di noi — ha proseguito spiegiata —. Anche le tedesche sono molto brave. Il mio grande sogno è comunque di salire sullo scalino più alto del podio. Vedrete che prima o poi ci riuscirò».

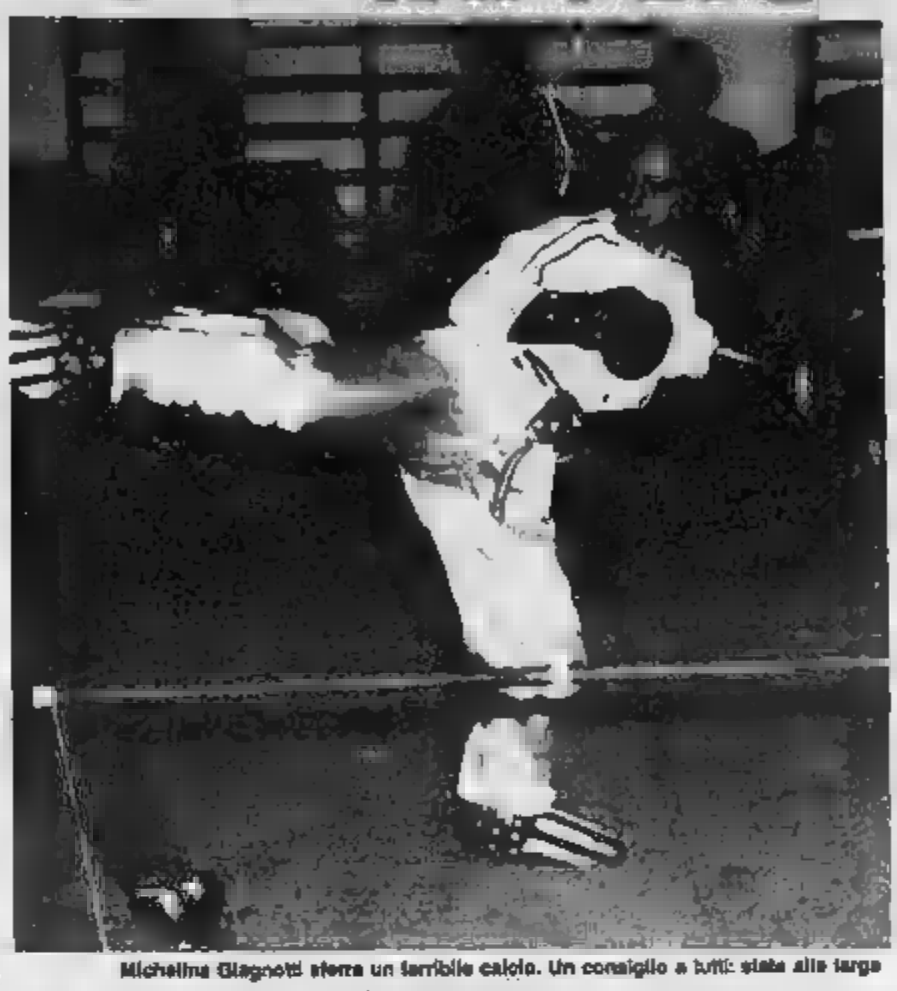

Michelina Giagnotti sferra un terribile calcio. Un consiglio a tutti: stia alla larga

Lei, in pratica ha fatto di questa disciplina l'unica attività della sua vita. Riesce a vivere di «full contact»?

«No, purtroppo nessuno ci paga. Tutt'al più qualche rimborso spese in occasione di esibizioni o incontri-spettacolo. Negli Stati Uniti sono invece coloro che praticano il "full contact" a livello professionistico e tra questi anche rose donne».

Sgarro, quattro volte campione italiano della specialità, prepara e allena sin dal suo esordio campionessa italiana.

«La speranza che arrivi a conquistare titolato ci sono, eccome — interviene, sicuro di sé —. Lo ha dimostrato recentemente campionati mondiali, dove ha dovuto affrontare delle più pesanti di lei».

Un'ansia di riscatto coglie d'improvviso Michelina: *«Ho intenzione di mettere in palio il mio titolo italiano. Se c'è qualche disposta a combattere, accomi qui: non una che si tira indietro».*

Piero Abrate

Allena l'Abet Team Basket '71

SI CHIAMA USA L'AMERICA DI VALENTI

Frank Valenti è italo-americano non ha ancora scelto in definitivo la patria. Ex giocatore di basket (anche in A. a Rieti e Torino), da sette fa l'allenatore a tempo pieno. Ha cominciato a dove si è fermato tre anni, ha seguito una stagione il settore giovanile dell'attuale Ponte San e due anni e mezzo la prima squadra (in serie B) e il vivaio Petrarca Padova, una delle società «storiche» del basket italiano, ma oggi una nobile decaduta.

L'estate scorsa è tornato a Bra, dove ha trovato ad glierlo a braccia aperte e un'ottima offerta il presidente dell'Abet Team Basket '71, Riccardo Bigone:

«Potevo allenare in serie A, a o a Reggio Calabria, a fare il vice e il responsabile del settore giovanile a Firenze, ma per motivo o l'altro (l'arrivo di allenatori più celebri come lo jugoslavo al a Torino Zorzi o un episodio insoddisfacente, ndr), le trattative non hanno un seguito. Mi ha chiamato Bigone e sono tornato a Bra volentieri: la serie A è bella ma il rovescio della medaglia è... pericoloso. C'è molta soddisfazione a lavorare alla base, soprattutto come è capitato a me, si entra in una società che crede nel settore giovanile».

All'Abet, Frank Valenti, nato a New York 1948, con un nonno siciliano, di Agrigento, ha trovato una squadra appena retrocessa dalla serie C ma un ambiente serenissimo, una società che rivolge tutti i suoi sforzi verso i ragazzi che affollano le formazioni giovanili e le leve del

Valenti passa sei ore in palestra ogni giorno, allena lui direttamente la prima squadra, il gruppo degli Juniores, i Cadetti e gli Allievi:

«Sei ore il giorno in palestra sono tante — Valenti —, molte di più di quante ne passassi gli anni scorsi a Padova dove il quello supervisore del settore giovanile, ma mi pesano perché ci sono grandissime soddisfazioni a lavorare con i giovani. Qui a Bra ce ne sono tre che possono serie A, Abbio, Marengo e Bigone. Per me, mamma, essere finito, anzi tornato in una provincia, è stato affatto un declassamento».

E' reduce ! *«A dovuto dare dimissioni quando ho visto che i dirigenti assistevano alle partite seduti vicino altri allenatori, quando squadra aveva qualche punto in meno del previsto, e si dimenticati che quattro rinforzi da me richiesti ero arrivato soltanto uno»*, ma seriamente pensando di tornare America da dove partì, nell'ormai lontano 1971, chiamato, all'intermediazione Bruno Boero, per fare l'assistente allenatore e il responsabile tecnico del giovanile Alla Sacla di Asti: *«Il basket italiano mi ha dato e vorrei ricambiarlo con qualche risultato serie A, ma sto pensando seriamente di tornare in America. Mia moglie sarebbe contentissima e vogliamo decidere prima che mio figlio Daniele, che oggi ha 11 anni, sia troppo grande e ne possa risentire tra- Ci siamo dati tempo al massimo tre anni per prendere una decisione definitiva».*

In attesa di questa fatidica scelta, Bra e l'America attuale di Frank Valenti:

«Qui mi trovo benissimo, per chi è nato negli Stati Uniti piccola città italiana rappresenta un mondo da scoprire giorno per giorno. E poi il basket sta crescendo a vista d'occhio. Secondo me, in Piemonte c'è una miniera tutta da scoprire, in questo sport. Il chiave che non diventare una regione-guida».

In caso, Valenti potrebbe decidere che la sua America è qui.

Renato Botto

Trottatori o purosangue, purché vincano le corse

CANTANTI, POLITICI E SPORTIVI UN CAVALLO E SON CONTENTI

Sono molti ormai i personaggi dello spettacolo, della politica, dello sport e dell'industria coinvolti, direttamente o pensione per i da Da tre anni a questa parte il Totip, Festival Sanremo, regala ai vincitori della kermesse un trottatore e un purosangue del valore di 50 milioni ciascuno, intenzione con tale iniziativa propagandare l'ippica in Italia e di interessare alle corse fronge sempre più larghe di persone che contano.

Nell'85 i «Ricchi e Poveri» hanno in omaggio il trottatore Exodus RI, nell'86 Ramazzotti si è ritrovato proprietario di Fais e quest'anno Friulano, puledro di 4 anni, è stato regalato a Toto Cutugno. Al galoppo Miguel ha avuto Stamping Ground nell'85 e Ranzo Arbore Kevir nell'86.

Di recente uno dei maggiori allevatori nazionali, Ermanno Mori, ha relegato a Indro Montanelli un cavallo battezzato col nome direttore de «Il Giornale», Indro Mo. L'intenzione, ovvia, era quella di reclamizzare attraverso i mass-media i prodotti nati nell'allevamento delle Marche, quello appunto dei Mori.

Indro Mo, affidato da Montanelli a William Casoli, ha debuttato nel trotto a S. Siro il 20 ottobre incappando nella squalifica della giuria che l'ha squalificato per una «galoppata» fuori programma.

Montanelli e Casoli si sono rimasti male, più il secondo che il primo, perché il re delle redini lunghe ci teneva a far bella figura davanti al neoproprietario.

Per Montanelli, che nella circostanza ha sacrificato un «centomila» per dalla casacca viola («*Non porto buono per un esordiente*», ha detto qualcuno), ha preso l'avvenimento con filosofia (gli succede (meno spesso quest'anno) per i passi falsi della Fiorentina e si è detto fiducioso per il futuro suo Indro.

I «Ricchi e Poveri», Miguel e Montanelli si sono trovati in senza fatto nulla per avvicinarli. Prima di loro la stessa esperienza era capitata al pugile Oliva e cantante Loredana Bertè, a loro coinvolti nell'ippica senza una vera partecipazione attiva.

Per Boniek e Luciano Gaucci, invece, proprietari di corridori a quattro l'ippica è una vera volata. Boniek, appena planato a Roma alla corte di Viola, ha comprato un paio di trottatori che si sono rivelati per quello che una coppia di brocchi. Zibi non ha perso tempo a cercare di recuperarli. Li ha venduti e ha acquistato, su suggerimento di Marcello Mazzarri, driver di rango con tre «Derby» al suo attivo, Go di Iesolo. Il cavallo, orbo da un occhio, è stato il primo puledro a mettersi in evidenza nella primavera di quest'anno. Suo è infatti il do di petto nel «classico» Vernelo disputato a S. Siro a metà marzo e siglato coi record della generazione in 1'15"2.

Da allora, però, il portacolori della scuderia Kar-tem ha perso mordente e adesso è in fase di recupero.

E' andata meglio, molto per Luciano Gaucci, vicepresidente Roma, scuderia White Star e proprietario Tony Bin. Il galoppatore-miliardo, vincitore a ripetizione in Italia e secondo solo a Trempolino nell'ultimo de Triomphe disputato in ottobre a Longchamp.

Tony Bin, tre anni in Irlanda per la somma di 7 milioni, ha accumulato finora milioni di somme vinte e a fine anno, ne azzecca il G.P. Roma in programma alla Capannelle domenica prossima, aggiungerà ai suoi guadagni altri 300 milioni.

Sembrano molti ma in realtà potevano di se il proprietario preferito portare il proprio cavallo in America per correre la «Breeder's Cup», dove i milliardi a disposizione sono tre, uno e per il primo classificato.

White Star fatto sapere che, al di là dei guadagni alla portata di Tony Bin, oggi ritenuto uno dei più forti galeppatori del mondo, conta l'immagine che l'ippica italiana può propiziare con la presenza del suo campione sulle piste nazionali.

E' per questo che Gaucci ha rinunciato alla trasferta. E, volte nell'ippica più che il denaro giocano fattori sentimentali spesso trascurati in altri sport.

Alessandro

Il Lasalliano vince due volte, in B e CI femminile

VOLLEY, LA SORPRESA E' DOPPIA PERO' IL NOME E' SOLTANTO UNO

Tre 3-2 in partite. La pallavolo di serie B e CI ha avviato sabato la sua lunga stagione dispensando con inconsueta parsimonia emozioni e spettacolo. La colpa è tutta delle big che non hanno fallito un colpo centrando già all'esordio il massimo risultato il sforzo.

grande d'apertura 3-0 (ben diciannove, di cui dieci ottenuti in trasferta). I piemontesi «che contano» hanno fornito il loro atteso contributo: Alpitour Cuneo, Valeo Mondovì, Polenghi Asti e Facemanta Novi hanno dato il esempio nella serie B maschile e a ruota sono le pronte risposte dell'Accornero Savigliano (B femminile), del (CI femminile) e del poker di CI maschile composto da Tec Pin Pinerolo, Chivasso, S. Anna S. Mauro e Alessandria.

— Seicento spettatori applaudito il felice debutto dell'Alpitour contro l'insidioso Pavic Romagnano allenato dal bulgaro Valtchev.

«Abbiamo faticato per sei e mezzo — ammette Prandi, direttore sportivo del team cuneese, grande favorito della serie B in compagnia del Valeo —. *Anche i giocatori più esperti stentavano a trovare il ritmo giusto. Poi siamo finalmente riusciti a sciogliercì e la partita non ha più avuto nonostante la buona resistenza dei nostri avversari che si sono confermati formazione di tutto rispetto. Il 3-0 ci soddisfa in pieno, ma ci rallegra ancora di più la massiccia partecipazione degli sportivi cuneesi che hanno quasi riempito il Padiglione. In un campionato così difficile, poter fare affidamento su un pubblico del genere è davvero importante».*

Seicento spettatori a Cuneo per il felice debutto dell'Alpitour col Pavic Ponti Romagnano. La Sa.Fa travolta Genova da una squadra neopromossa, il Colombo

La sorpresa — E' doppia, ma porta un solo nome: Lasalliano.

Il club torinese è partito alla grande raccogliendo due successi inattesi con le sue compagini piuttosto rimaneggiate alla vigilia. I ragazzi B hanno fatto subito capire non essere stanchi lottare nonostante le partenze di Peddis, Ippolito e Borsato e hanno pie in quattro set la giovane ser Parma, rivale diretta in zona-rischio.

Le ragazze della CI hanno invece cancellato le opache prestazioni offerte in Coppa di Lega andando a vincere con autorità a Merate, campo che l'anno scorso si era segnalato tra i più ostici della categoria.

La delusione — In un turno largamente positivo per il volley regionale, l'unico grave capitombolo porta la della Sa.Fa (B maschile). volta a Genova dal museo Colombo e capace di organizzare una reazione soltanto nel terzo e conclusivo set.

Troppo poco per una squadra che, pur partendo con minori ambizioni rispetto al passato più recente, resta sempre una delle più blasonate del Piemonte.

Il calendario non aiuta certo i rossoblù torinesi che sabato debutteranno in casa affidando la brillantissima Polenghi Asti.

La matricola — Quasi tutte hanno superato bene il primo collaudo. In B i novesi del Facemanta stati impietosi il ripescato maggiore, in CI i pinerolesi Tec Pin hanno rifilato il previsto «cappotto» ai Valsusa e le torinesi Fulgori si sono imposte sulla Sgeam Milano.

perso la Fortitudo Ei-Tel, ma le chiassesi nel derby con l'Ivrea sono ben lontane dai livelli espressi più volte nel corso del precampionato.

Roberto Comdio

United colors of Bic.*

* Il rasoio Bic lo potete avere di qualsiasi colore preferiate, purché sia bianco.

BIC Il rasoio preferito dagli indossatori di casual.

Ho fatto l'amore con Bic.

BIC Il rasoio preferito dalle donne appassionate.

TRIAL
COPPA DEL '87
TORINO - P
P to biglietti:
Passaporti e «Non solo moto»
Via Venaria 22
unico L. 10.000 (7500)
Informaz. 011 369.519-544.526

MALATTIE DELL'APPARATO RESPIRATORIO
A CARATTERE
Il Dr. CARLO BURATTI
riceve in
Biella - - Genova
Per appuntamento
telefonare a: 015 22.815

QSS
URIN SERVICE
31 - TORINO
Sviluppa e stampa le tue foto e dia.
SUBITO
sotto i tuoi occhi

ECONOMICI

19 Vendita alloggi

[redacted] libero su 3 piani (parco La Mandorlo) 4 camere cucina tripli servizi terrazzo a piano e locale 6000 mq L. interni. Telefoni 695.880.

[redacted] prestigiosa del '700 Pino [redacted] Uni, bilocali e varie tipologie da 640 giungono a L. 1100. Geom 743.729.

VILLA prestigiosa splendida posizione [redacted] e materiali interni e giardino. Tel. 648.214

[redacted] via Cavour in Moncalieri ristrutturata giardino terrazzi alloggio stabile vigilato climatizzato. Tel. 646.101.

VILLASTELLONE 18 km Torino vendiamo o permutiamo alloggi nuovi a L. 850 interessi tax, layo. Tel. 618.282.

VILLE in costruzione immerse nel verde (Moncalieri). Tornate su 2 piani ultimissimi rimasti di gran pregio (mq da L. 300 milioni) metri permute pleasure. Il Portico 872.364.

VILLETTA libera collinare 18 km da Torino 3 camere 2 bagni terreno box giardino vendo Torino Mara 771.07.17 - 771.41.60.

VOLPIANO vendesi libero 2 camere tinello cucina bagno altera. Q.E.A. 513.938.

ZONA Barca casa di 8 camere doppi servizi 3 grandi giardini L. 320 milioni vendesi Rivoli. Tel. 273.5361.

ZONA Barca, vicinissima Rivoli, Magra completamente ristrutturata in costruzione vendesi alloggi. Tel. 273.5361.

ZONA Rivoli in fabbricato signorile stabile completo 1-2-3 camere tinello box auto opzioni. Chiav 747.1?0.

20 Domande affitto

A.A.A.A.A. cercasi alloggi vuoti o arredati uso transitorio o medio-lungo periodo anche. Telefonare 600.6580.

A.A.A.A. SOCIETA' cerca uso foresteria alloggi/ufficio vuoti o arredati libera vostra libera richiesta. Tel. 653.914

A. CERCASI alloggio o monolocale comodo centro, massima serietà referenza contratto uso 2° casa. Tel. 538.6400.

A. URGASI ragazzi alloggi o vile vuoti o arredati anche 1° pinturicchi (maglietti Valentini Tel. 331.940.

ARMANO urgenza di alloggi in affitto uso abitazione ufficio piedi-a-terra senza spese proprietario. Tel. 668.640.

CAMIONANDO cerca in affitto alloggio per mio cliente. Telefonare mattino 318.3003.

IMPORTANTE industria cerca in affitto appartamento 40-60 mq per propri dipendenti. Telefonare 552.918.

LAUREANDI (esigono fuori corso) cercano per anno accademico in appartamento arredato/ufficio ottima referenza Tel. 740.488.

Si ricercano alloggi in Torino zone prestigiose 3-4 vani più servizi anche contratto uso ufficio. Studio 01.500.047.

SOCIETA' affitta locali in Torino ca adibirli uso ufficio mq 250-400 - zone bella Cerchi/Vanchiglia. 547.250.

SOGEI s.r.l. 832.444 cerca in affitto 2 appartamenti 100-150 mq per dirigenti importante istituto di credito.

21 Offerte affitto

A. A prezzo affare abbiamo alloggio zona centrale camera cucina bagno mediamente. Segnr 446.443 - 447.2377.

A. ARMANO alloggi vuoti o arredati di varie dimensioni in stessa casa (a referenziati). Tel. 334 829.

A. AFFITTASI appartamento zona corso dei centro vuoti o arredato contratti riservata massima riservatezza. T. 839.5453.

A. UFFICIO grandi corso Tassoni in casa signorile posto riflesso 4 vani servizi mq 100 L. 850 mila. Tel. 566.213.

ARMANO alloggio per studente in Torino vari prezzi e principalmente stessa casa. Tel 757.294

AFFITTASI zona corso Siracusa 4 camere cucina servizi arredato Nordimmobili 748.3000.

AFFITTIAMO via S. Donato arredato 4 vani cucinino bagno no ascensore Angolo lavanderia 600.288 - 508.202.

AFFITTO a prossimi sposi completamente i mobili in casa d'epoca camera cucina ferrosetone (servizi fronti L. 80 mila, via M. Cristina. Telefonare 393.515

AFFITTO a prossimi sposi completamente i mobili camera tinello cucinino L. 100 mila a Grugliasco. Telefonare 393.615.

CENTRALI ultici residenze arredati magazzini recenti parcheggio interno telefonia uso riscaldamento ascensore telefoni Tel. 56.811.

CORSO Regio Parco alloggio in stabile camera cucina bagno lire 110 rate mensili con riscatto finale. Cassera 53.19.

CORSO Trocadero alloggio in stabile camera cucina lire 170 rate mensili con riscatto finale. Tel. 7 ra. ital.

DONNE AMMINISTRAZIONI 504.113 piedi-a-terra centralissimo signorile con telefono e angolo cottura. Referenze

ELITE CAMI 502.918 - 505.538 ultimi ben arredato corso Turati in casa recente 8° piano 2 camere cucina bagno

ESPOSIZIONE 508.450 ultimi case semindipendenti signorili alloggi mq 100-300 vuoti o arredati da L. 800 mila.

FALLA & BENTIVENTO 741.2874 affitta ufficio centralissimo medio signorile 4 vani servizi mq 100 L. 800 mila mese.

MEDIAMERICA 56.18 affitta ufficio via 30 Settembre 2 camere ampi servizi servizio primo piano.

NOPPITTA affittasi studenti impiegati L. 90 mila mensili più caparra no assicurazioni servizi esterni. Tel 965.7904

NOGENI srl tel. 532.444 ultimo ufficio centrale 140 mq ingresso 4 vani disimpegni.

NOGENI s.r.l. 532.444 ultimi arredati corso Vittorio d'Angolo; salone, 2 camere, cucina, servizi.

STUDIO CORSINI 530.871 in villa strada Val S. Martino Superiore mq 300 signorile parco panoramico.

VIA Pertusi alloggio in stabile camera cucina bagno L. 160 mila mensili mediante fidejussione. Telefonare 832.646.

VIA Servais alloggio in stabile di camera cucina fire 220 mila mensili con mediante fidejussione. Tel. 858.397.

22 Traslochi

TRASLOCHI grandi e piccoli per città e tutta Italia. Deposito mobili, elevatore disponibile. Tel. 348.777.547.2144 Valentina.

25 Artigiani, ecc.

AZIENDA ricerca artigiani falegnami per posa profilati inox e falegnameria in genere. Tel. ore ufficio 011/7704041

DECORATORE eseguo tinteggiature tappezzerie, cartongesso pellicole impermeabilizzazioni alloggi lavori regolari. Tel. 757.084.

45 Ville, app., cascine per vacanze; acq.-vend.

A.A.A. A 24 km Torino casa indipendente 5 camere cucina servizi box pertinenza cortile L. 68 milioni. Cassera 551.8.

A.A.A. ASTIGIANO cascina semiristrutturata 4 vani servizi portico terreno 400 mq 45 milioni. Cassera 53.19.

A.A. A Pecetto villa recente su 2 piani 2 salone 5 camere cucina boiserie parquet giardino Nuovo. Immobest 656.556.

A. CARMAGNOLA libero su 4 lati rustico da ristrutturare 5 ampi locali solaio luce acqua comoda servizi. Cassera 53.12.

A. CUNEO zona tranquilla signorile appena panoramica. Bialto costruire servizi balcone ammezzato L. 19 milioni p.t. 480.000 mensili. Tel. 0182 543.196.

ANDORA (mare nuovo libero signorile soggiorno cucinetta camere servizi 2 balconate comodo mare zona tranquilla, 29 milioni più mutuo. Tel. 0182 543.196.

CARETTA comodità posta fabbricato 6 vani terreno acqua luce strada vendo L. 32 milioni. Tel. (0182) 71.274.

GENIALE imperdibile vista mare spaziosa trilocale con box cantina giardino circostante e ampia terrazza L. 38 milioni e dilazioni. Tel. 0182 543.196.

COAZZE vera villa vendo camera cucina ingresso orto attiguo a L. 30 milioni. Tel. al 937.7082 ore 13-19.

DIANO Marina ristrutturo ultimo alloggio villa in costruzione due piani in cornice-balconi-giardino circostante stupenda vista mare analizzando solo L. 31 milioni Tel. 0182 543.196.

DIANO Corso vendesi casa alloggi signori e mansarda tutti prezzi vari affari. Telefonare 837.7082 ore 13-19.

G.R. L'IMMOBILIARE Cumiana casa indipendente 3700 mq terreno orto possibilità 2 alloggi. Tel. 011 928.0431.

G.R. L'IMMOBILIARE Frossasco (Pragelato) libero arredato soggiorno 2 camere cucinabagno box. Tel. 011 320.524.

LAGNEGLIA vista mare totale, 50 mt mare ingresso unica cucina camere servizi balcone vero affare L. 27 milioni più mutuo dilazioni. Tel. 0182 543.196.

LANZO vendesi villa d'epoca ristrutturata con 1000 mq di parco interno, telefono 920.5106.

LEINI' vendesi villa unifamiliare con 3500 mq di terreno interno, telefono 920.5106.

OLMEO vendo a Castelnuovo Don Bosco cascina panoramica su 3 piani 7 camere cucina (attual camere civile da ristrutturare mq 4200 di giardino richiesta L. 120 milioni. Per informazioni tel. 547.400.

OLMEO vende a 6 Raffaele Cisterna 5 camere salone 1 1/2 servizi spaziosissimi 2 box richiesta L. 170 milioni. Per informazioni tel. 547.400.

OLMEO vende a Dolceo S. Michele alloggi su 2 piani di 5 camere doppi servizi cantina giardino posti auto privati a partire da L. 60 milioni. Per informazioni tel 547.400.

OLMEO vende a S. Bartolomeo (ve) vendo indipendente su 2 piani mq 120 vista mare box doppio richiesta L. 110 milioni. Per informazioni tel. 547.400.

OLMEO vende a Castelvoglerio villino panoramico nuovo: 5 camere tinello cucina doppi servizi terrazza 1000 mq di giardino da sole richiesta L. 85 milioni. Per informazioni telefonare 547.400

OLMEO vende a Rapallo villetta su 3 piani 4 camere alle doppi servizi mansarda richiesta L. 140 milioni. Per informazioni tel. 547.400.

OLMEO vende ad Avigliana 5 camere doppi servizi cucina magazzino vendo 1000 mq giardino richiesta L. 120 milioni Per informazioni tel. 547.400.

OLMEO vende in Val Gana costruzione di mq 270 più mq 7400 di terreno tutto circolo in cemento libero su 4 lati anno di costruzione 1984 richiesta L. 140 milioni. Per informazioni telefonare 547.400

OLMEO vende Villadonna d'Asti 4 camere salone cucina doppi servizi ampia terrazza 1000 mq di giardino da finire richiesta L. 75 milioni. Per informazioni. Tel 547.400.

PRACLARIATO Rivoli casa del '700 eleganteme ristrutturata e arredata mq 200 Esposizione 904.083

RIVAROSSA 30 km Torino rustico con 4 camere cucina bagno cortile possibili ampliamenti (tanca (tel) 400.200

S. LORENZO Mare libero nuovissimo soggiorno camere cucinotto servizi balcone posto auto vista mare solo L. 38 milioni più mutuo. Tel. 0182 543.196.

SALICE d'Ulzio bella posizione su posto ingresso camere cucina come nuova L. 49 milioni rustico mutuo. 818 818 837.

SALICE d'Ulzio condominio Olimpia vendesi due alloggi piano 4° e 5°. Telefonare 945.526.

SESTRIERE appartamento signorile completamente arredato panoramicissimo mq 85 posto auto. Tel 454 982.

SESTRIERE (ultimo palazzino) vendesi novissimo alloggio arredato con servizi 4 posti letto, occasione. Cassello 450.202.

Val Chisone rustico con terreno zona sviluppante L. 35 milioni trattabili. Tel (0121) 72.484.

VALLE Susa casetta su 2 piani 4 camere subito L. 27 milioni ottimo 9 milioni contanti A. Dupa 741.3051.

180.000.000 Frossasco villa recente 2 camere soggiorno cucina bagno ampio box termoautoni giardino «Il Pisatoio» vende Tel. 530.812 - 532.806

175.000.000 Chieri villa da fiore 180 mq abitazione box lavanderia locale caldaia «Pisatoio» 533.013.

175.000.000 Chieri casa subito abitabile di 4 camere salone portico e 600 mq di prato tranquillo comodo servizi studio professionale vende a mezzo con mutuo 8%. Telefonare 618.488 - 858.303 - 515.551 - 858.235

38.000.000 zona Rivarolo casa 3 vani più rustico indipendente con 600 mq di prato Studio professionale vende a mezzo con mutuo 8%. Tel 618.551 - 858.303 - 515.488 - 858.235

48.000.000 Castagnone frazione Cardosa casetta abitabile subito con 1000 mq prato e giardino studio professionale vende a mezzo con mutuo 8%. Tel. 858.303 - 858.236

55.000.000 Avigliana (vicinanze) casetta indipendente abitabile parte pvte 4 camere doppi servizi cantina parte rustico 4 vani giardino corso privato. Tel 533.512.

58.000.000 Carmagnola rustico ristrutturato abitabile subito con tutti servizi giardino mq 1000 prato Studio professionale vende con mutuo a riposto. Tel. 858.303 - 858.235, tre mensilità.

80.000.000 Baloma rustico indipendente di 3 lati con grand studio professionale vende a mezzo con mutuo 8%. Telef. 858.303 - 618.561 - 858.236 - 618 488.

47 Alberghi, pensioni residence

LOANO albergo (Isabella (01)) 608.963 corso Europa, camere con servizi, menù a scelta, comfort. E. 30 mar.

TERZA età con i suoi problemi? Considerate un soggiorno di riposo, in un luogo che per clima e ambiente è unico nel suo genere. Assistenza infermieristica e medica continuativa. Tel 0161 488.181-82.

52 Varie

A.A.A.A.A. GIOIELLERIA compra gli argenti monete preziosi, pesati ovunque. Corso Regio Parco 19, tel. 334.832.

A.A.A.A. PER regalo realizzo del vostro cane, argento, monete, preziosi, telefonate al 858.0861. Vi saremo proposte le quotazioni massime della giornata per contanti. Via Raimondi 47.

A. SOGNERO vine alloggi arredo cucine, acquisto mobili '600 qualsiasi oggetti appartamenti vari. Parma 874.298.

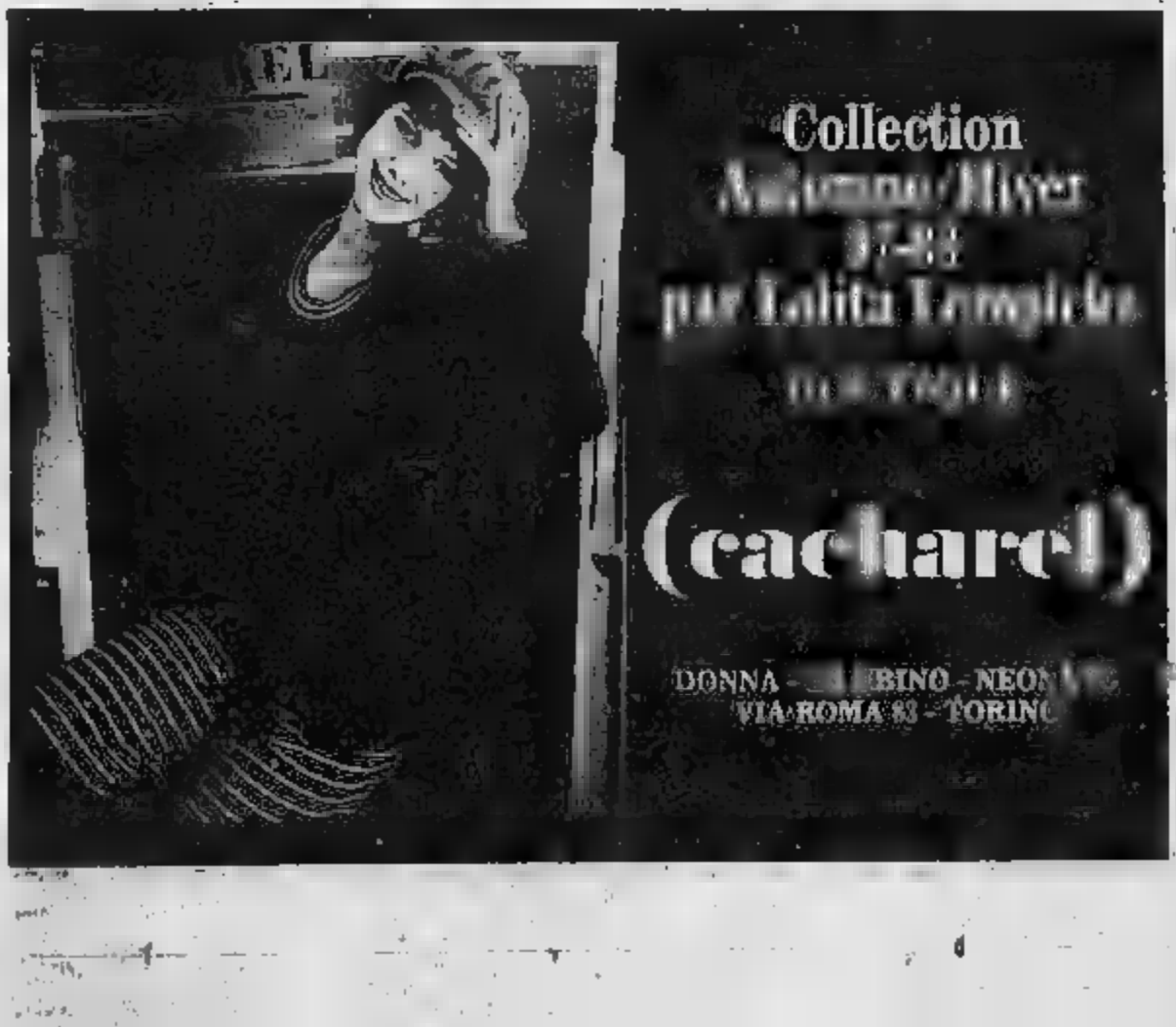

Questa sera il teatro Regio apre con la «seconda giornata»

SIGFRIDO INAUGURA LA STAGIONE

Prosegue l'imponente progetto wagneriano che vedrà realizzato entro l'autunno '88 l'intero «Anello del Nibelungo» — Zoltàn Pesko concertatore e direttore — Cast tedesco

Con la rappresentazione di *Sigfrido*, seconda «giornata» dell'*Anello del Nibelungo*, che alle ore 18 di oggi inaugura la stagione lirica 1987-88, il Regio si sta avviando a completare l'imponente ciclo wagneriano, il che avverrà il prossimo gennaio, con la prevista significativa appendice dell'autunno 1988 vedrà la realizzazione dell'intera Tetralogia nell'arco di poco più che una settimana, come si fece tra il 1926 (la prima edizione scaligera) e il 1963 (l'ultimo *Anello* rappresentato in Italia).

Fermo restando l'impianto di base costituito dal binomio anglogreco Zoltan Pesko (concertatore e direttore)-Attila (scenografo) e da quello italiano Gianfranco de Bosio (regista)-Santuzza (costumista), la compagnia di maggioranza tedesca (Gel protagonista, Wi- Blabbert, Heins ir, Ortrun Wenkel) integrata da pia (Boris e Ulcin e dall'inglese Per la verità, fino a una decina di giorni fa. «cast» figura altro britannico, raham maggiore decennio, lo ha tolto di mezzo, rendendone ria la sostituzione con il da Laursen.

★★

Analogamente, fabbraio 1934, un incidente, per fortuna rappreo *Sigfrido* al vec Durante l'inter dialogo Mime (il tenore russo Grigori Reisov) Wotan, travestito da «Viandante» (il b Umberto Lello, padre Loretta, futura moglie di Franco Corelli), perde gradualmente la voce finendo del afono. Impossibilitata a rimpiazzarlo su due piedi, la direzione del Regio prega il Di Lello, previa comunicazione pubblico, continuare la limitandosi parte nel (i dialoghi e *Sigfrido*); e che provvede a sostituire il canto, giungere meglio della rappresentazione: iniziativa, quanto obiettivamente arrischiata, concepibile e lodabile soltanto con Wagner, nel quale, al contrario dell'opera italiana, il canto nel preponderante sinfonico fino a assorbito (e, talvolta, annullato).

Questa, del febbraio 1934, è la quinta, e penultima, edizione *Sigfrido* eseguita vecchio Regio, dove il mitico eroe si era presentato per la prima volta con la figura e la voce del «bayreuthiano» Georg Unger, nel maggio 1883. Vi era stato introdotto da Angel Neumann, il famoso impresario tedesco che aveva nutrito l'audace idea di morte di Wagner, avvenuta nel febbraio precedente, portando la compagnia — guidata Anton Seidl, uno dei primi e più significativi direttori wagneriani — in tournée attraverso sei città italiane, nell'ordine Venezia, Bologna, Roma, Torino, Milano (niente *Anello*, ma soltanto *Fidelio* e un concerto) e infine l'asburgico Trieste.

Trascorreranno ben sedici anni prima che *Sigfrido* ritrovi la strada dell'Italia, questa volta alla Scala e in lingua italiana. La sera del 20 dicembre 1899 si assiste dunque al trionfo della giovane coppia siciliana formata dal tenore parmigiano Arturo Toscanini e dal «heldentenor» Giuseppe Borgatti. Di lì a Stefano ritrostorica coppia in della riapertura del nostro rimasto anni per lavori.

Si rinnova puntuale il trionfo, in particolare per lo storico *Sigfrido* di Borgatti, voce timbratissima di autentico tenore eroico, dal fraseggio sbalzato in argento e dallo squillo perentorio, che, al di là di ogni forzatura retorica, resta non soltanto uno fra i nostri più importanti tenori del secolo, ma anche uno dei capisaldi in assoluto del teatro wagneriano di ogni tempo e paese.

Al suo diffidile Mime che esige «caratterista» di spiccatissime vocali e sceniche, il dalmata Gaetano Pini Corsi, fratello del più celebre baritono Antonio: già presalla Scala 1899.

ritroveremo, Milano, nelle successive ni del e dell'aprile 1926 un'ultima ormai più che lenne. Comunale di na nel dicembre

Frattanto, tramontato prematuramente della sopraggiunta cecità, si fa rapidamente strada il fiorentino (di Montespertoli) Basai, che si viene gradualmente trasformando, nella fase della carriera apprezzabile tenore mettendo frutto l'incisività di e la scolpitezza del fraseggio sfoggiata nel repertorio verista, cui era stato un gnifico interprete nei primi tre lustri del '900. Basai onorevolmente il confronto con Borgatti, si rileva

Sigfrido torinese del 1919, che segna il ri- scene dall'opera wagneriana dopo ben anni in gran parte dovuta all'ostracismo imposto a Wagner dal flitto con la Germania.

Su sta un fido «toscaniniano» di turno, l'italoargentino Hector Panizza, cui il maestro affiderà successivamente i nibelungici del 1926, '27 e '28 alla Scala.

Dopo lui, nell'aprile 1935 e nel 1934 (con il Lollo») è la volta rispettivamente di Ravagnoli e Franco ne, mentre quali protagonisti figurano tenori spagnoli, Luis Canalda e Isidoro (de) Pagoaga. presenta di quest'ultimo rivelato speciale importanza, poiché si tratta di colui che per un buon decmonopolizza sulle parti tenorili Tetralogia, soprattutto Siegmund e Sigfrido, personaggi Pagoaga inanche nel aprile 1935.

A parte il fatto che si tratta dell'ultima edizione di *Sigfrido* rappresentata a Torino, essa è particolarmente significativa poiché appartiene all'unica Tetralogia finora allestita al Regio, terzo teatro italiano, dopo la Scala e l'Opera di Roma, a realizzare la non facile impresa, affidata a un direttore Fritz Busch.

Quanto a Pagoaga, un basso di solida preparazione culturale e di intransigente coerenza morale, di lì a un paio dà protagonista di evento anche ufficialmente ignorato, e non causa: marzo dopo quattro recite della *Walkiria* «Bellini» Catania, e le sue ultime italiane, Pagoaga interrompe bruscamente i rapporti con il per protesta il sostegno che il regime fascista fornisce al generale Franco, e conseguente distruzione cittadina di Guernica.

Non credo sia trovare esempio analogo fra i cantanti, corporazione solitamente e a torto, preoccupazioni egoistiche: infatti talmente raro da risultare, che lo pia, l'unico.

Giorgio Gualerzi

UGOLE D'ORO

Un centro foniatrico

C'è un'altra inaugurazione, oltre al avvio della stagione lirica, alla quale Teatro Regio tiene molto: si tratta dell'apertura del «Centro foniatrico», una che a quanto pare non ha eguali in teatri italiani e per qualità e quantità ci servizi forniti pone Torino all'avanguardia in Europa.

Il Centro foniatrico, che si trova nei sotterranei del Regio e quanto prima entrerà in funzione a pieno ritmo, la supervisione di due eminenti specialisti: il professor Oskar Schindler, di foniatria l'Università di Torino, ed il professor Capellaro, responsabile dei servizi medici del .

la loro consulenza, è sorto servizio di analisi e interamente dedicato cantanti, e alle loro ugole: beni preziosi. e guardare esattamente accade uno .

Il Centro per l'appunto vasta vizi: visione corde vocali «*sia a riposo che durante il canto*», determinazione della tessitura vocale «*sia nella estensione d'altezza che in quella d'intensità*», controllo «*timbro*», «*vibrato*», intensione, registri, «*quali-quantità delle armoniche*» eventuali «*tratti patologici organici o funzionali*».

si vede, il Centro foniatrico consentirà non solo l'individuazione di eventuali patologie, ma anche la determinazione delle caratteristiche vocali dei cantanti che verranno sottoposti a specifici test: ciò consentirà di conoscere al meglio le proprie possibilità e di indirirepertorio più congeniale: i giovani all'inizio il prenotino.

v. d.

AL NUOVO

Liceo coreutico e corpo di ballo

l'inizio dell'anno scolastico 87-88, molte novità e molte conferme di qualità sono del giorno presso il Teatro Nuovo, a dall'apertura del 1° Liceo Coreutico regionale, vanto per la nostra Regione e per la Città.

Questo intenso lavoro è affidato all'equipe del Nuovo e alla sua efficiente struttura organizzativa: in particolare leggia sulle della sorprendente Scuola cubana, che Nuovo alle le più qualificate tanti.

collaborazione ormai pluriennale con la Scuola coreutica di Cuba e il Balletto Alicia Alonso sotto la direzione Ramona De Saa, e decana nazionale per l'insegnamento ardei ministero della Cultura di Cuba.

Ramona de Saa coordina il suo lavoro al Nuovo alternando la propria presenza annuale a Torino con Mirta Hermida e Maria Eugenia Reyes.

Il quotidiano di lezioni nelle aule e di prova in palcoscenico è ormai molto elevato, anche per l'attenzione individualmente ad ogni danzatore e danzatrice, e collettivamente al corpo di ballo, che proprio grazie a questo lavoro ha acquistato rigore tecnico e stilistico raro.

Due lezioni giornaliere sono maschi, anche regioni affluiscono numerosi al Nuovo, trovandovi una specifica attenzione e preparazione, rara al

Sempre per i sono mente istituiti da quest'anno i corsi acrobatica, tenuti due atleti esperi di danza e teatro, Paolo Evangelista e Matteo Lo Prete; mentre un'aula sarà attrezzata strumenti e attrezzi ding, per completare la preparazione e professionale.

Ininterrotta l'attività della Compagnia Regionale del Nuovo per mantenere pronto, all'interno del corpo di ballo, il ricco e vario repertorio, per il quale la compagnia è continuamente richiesta tournées Italia e all'estero.

Dal 3 al 12 mbre la compagnia sarà con Gabriella Cohen e Raffaele Paganini al Teatro Verdi di Sassari stagione dell'Ente Maria Luisa De Carolis, e spettacoli a Porto Torres e altre della Sardegna.

schiaccianoci poi ripreso in dicembre a Torino per le scuole e replicato 25 26-12 per le feste In quasi accanto alla Cohen, Paganini si alternerà con Jean-Yves Lormeau. Merita segnalare un simpatico ritorno, quello di Carlo Ubertone nel ruolo di Drosselmayer.

15 riprende a Torino la festa di dedicata per le scuole nell'ambito iniziativa dell'assessorato all'Istruzione del Comune di Torino e dal 25 novembre grande debutto al Nuovo per il Gesto e l'Anima accanto a Luciana Savignano e Marco Pierin, Marina Piso e Guy Poggioli nuovo coreografo: *Raimonda* di Ramona de Saa da Petipa, *Notte trasfigurata* di Ljuba Dobrievich e *Rapsodia in blu* di Bruno Telloli.

La tournée proseguirà nella prima settimana di dicembre in Sicilia e Calabria con il balletto *Coppelia* con le coppie Anna Razzi-Jean Yves Lormeau e Marina Piso-Guy Poggioli, che concluderanno poi l'anno in Spagna con i solisti della compagnia.

Ad inizio '88 prenderà il via il nuovo allestimento de *La fille mal gardée*, pro al Nuovo per e la novità coreografo ungherese Ivan Marko con Luciana Savignano e Marco Pierin, che debutterà a Vignale Danza '88.

Albenga: stasera si inaugura la stagione teatrale

DA CALINDRI A RANDONE

Attraverso Molière, Goldoni e Pirandello

ALBENGA — Era cominciato in sordina, come un esperimento che nascondeva non poche incognite. Ma, dopo il successo riscosso lo anno (la stagione si è in pareggio, grazie anche all'intervento finanziario del Comune), il cinema-teatro di Albenga ripropone un cartellone di prosa, allo scopo di colmare il vuoto culturale che esiste purtroppo sona i due capoluoghi provincia, Savona e Imperia.

le rappresentazioni programma, e tutte di buon livello, con autori che spaziano dai soliti Molière, Oe e Pirandello ad Ayebourn, Delage e Shaffer, e interpreti di fama, come Salvo Randone ed Ernesto Calindri, Valeria Valeri e Renato De Carmine, Gianrico Tedeschi e Valeri, Carlo Giuffrè e Mario Carotenuto. Le rappresentazioni cominciano oggi e proseguiranno sino a maggio.

Osserva Ezio Strizioli, proprietario sala ed ora anche impresario: «E' una scommessa. Ma trae la sua giustificazione sul fatto che il risultato conseguito nell'86-87 non è stato un fuoco di paglia, la prova che un'esigenza di cultura tea- e nessuno, precedenza, nonostante il tanto declamato decentramento, era riuscito a soddisfarla. Speriamo ora di avere una conferma».

Il Cristallo ha 800 posti a

Randone

sedere. La vendita degli abbonamenti è già iniziata (240 mila per i primi posti, 190 mila per i secondi posti) e «procede molto bene», riferiscono al botteghino. Le premesse, dunque, sono giganti come l'anno , quando proprio qui Zuzzurro e Gaspare avevano debuttato in teatro l'eccellente «Andy e Norman» Simon. Le prenotazioni accettano presso Albenga.

inaugurare stagione Molière. «Le saccenti», con Ernesto Calindri, Olga Villi, Miriam e Ilaria Occhini, per Lamberto Puggelli. L'1 dicembre, è di scena «Duello», di Anthony Shaffer. Zanetti e De Carmine: regia è di Gianfranco Bosio.

Il 9 dicembre, arriva «Pensaci Giacomino», di Pirandello, cavallo di battaglia vo Randone (regia Passati).

L'11 gennaio, il regista Lorenzo Salveti, un «fedelissi- vicina piazza attiva di Verezzi, presenta «Assunta Spina», di Salvatore Di Giacomo, con Regina Bianchi, Antonio Giacomo Puria e Caterina Costantini. Il 28 gennaio, è il turno di «Sinceramente bugiardi» di Ayckbourn, con Valeria Valeri, Paolo Ferrari e Salerno (regia G. Lombardo Radice). L'8 feb- «L'avaro» con Mario e la di Lodovina Ladogana.

A : il 4, «Pigmalione», Gianrico Tedeschi, Carlo Hinter- e Franca di- retti Filippo : e il 23 marzo, «La cameriera », impersonata da Lauretta per la di Salveti. Il 12 aprile, «Ho due parole con Franca Valeri. E infine, il 24 maggio, «Il piacere dell'onestà», di Pirandello, con Carlo Giuffrè e la regia di Armando Pugliese.

Stefano Delfino

I - 7, STABILE
ore 20,30,
VALERIA MORICONI
in
FILUMENA
di E. DE FILIPPO
con
MASSIMO DE FRANCOVICH
e
MORETTI
DANO CANTARELLI
regia
EGISTO MARCUCCI
Spettacolo in abbonamento
Tel. 557 8248
(T. Alfieri 536.440)

MUSIC
AMERICA
v. Frejus 27 - tel. 447.7171
FESTIVAL DEL LISCIO con

Il Gruppo
Ore 20,45 - ADUA 400, «prima»
DELLA ROCCA
AL DUX
di Karl Gassauer
regia di Dino Desiata
con Mario Mariani
e Gisella Bein
Ore 23 - Sala Conferenze
posto unico L. 7000
(prenotazione obbligatoria)
PRODUZIONI
IL VALZER DEL CASO
di Victor Haim
regia di Luciano Nattino
con Lorenza Zambon
e Giovanni Tedeschio
Tel. 274.3276 - 287.871

Ore 21 - COMPAGNIA DI PROSA
«RENZO GIOVAMPIETRO»
presenta
di Renzo Giovampietro
da scritti di Giacomo Leopardi
con
RENZO GIOVAMPIETRO
ENNIO BALBO
ANTONELLA FABBIANI
RAFFAELE GIANGRANDE
PAOLO LANZA
NOVELLA MORDI
regia
RENZO GIOVAMPIETRO
scene e costumi
LELE LUZZATI
musiche
GIOACCHINO ROSSINI
PRIMA RECITA

Bella forza: è Bic.

BIC Il rasoio preferito da chi conosce i frigoriferi.

programmi tv

Dove andiamo stasera in città

TRIS A TEATRO

Con Leopardi, Eduardo e Casanova

a cura di Clara Caroli

Teatro

Regio. Con l'opera di Richard Wagner «Sigfrido» si inaugura questa sera alle ore 19 la Stagione Lirica 1987/88 del Teatro Regio. Si [illegible] un [illegible] unitario dalla Tetralogia wagneriana (il cui ciclo si è iniziato lo [illegible] anno con «Oro del Reno» e «Walkiria») che verrà portata a compimento con la rappresentazione del «Crepuscolo degli Dei» in programma nei mesi di gennaio e febbraio. Artefici della realizzazione del «Sigfrido» sono il maestro Zoltan Pesko, il regista Gianfranco De Bosio, lo scenografo ungherese [illegible] Kovacz e la costumista Santuzza [illegible]. [illegible] compagnia protagonista di quest'opera [illegible] del «Ring» è composta quasi [illegible] da cantanti di lingua [illegible] specializzati [illegible] repertorio wagneriano. Nel ruolo [illegible] Mime, al posto di Graham Clark, ci sarà il [illegible] danese Hans Jorgen Lasman [illegible] ha già maturato [illegible] notevole esperienza teatrale ad interpretato il personaggio [illegible] in un'edizione della Tetralogia Wagneriana prodotta lo [illegible] anno dall'Opera Nazionale [illegible] Danimarca. Si comunica che, in occasione della «prima», nel foyer del [illegible] [illegible] [illegible] i [illegible] pezzi ad oggetti creati da Cartier sul tema [illegible]» animali. La mostra, dal titolo «Le thème animalier Cartier», sarà visitabile nella gioielleria di via Roma il 4 novembre e rimarrà aperta fino al 7.

Processo a Leopardi. Questa sera alle ore 21 al [illegible] la stagione del Teatro Carignano [illegible] lo spettacolo «Processo a Leopardi» scritto, diretto ed interpretato [illegible] Giovanpietro. L'azione scenica si sviluppa su scritti del poeta recanatese e documenti del suo tempo. Le scene e i costumi [illegible] Lele Luzzati e lo [illegible] Gioacchino [illegible] sini. Tra gli interpreti Enrico Bosio, [illegible] Gianfranco [illegible] Fabbriani. Lo [illegible] è prodotto dalla Compagnia di Prosa di Renzo Giovampietro.

[illegible] Marturano. E' [illegible] per questa sera alle [illegible] al Teatro Alfieri l'appuntamento [illegible] con il primo dell'opera del grande Eduardo De Filippo che ha per protagonista Valeria Moriconi. Lo spettacolo è diretto da Egisto Marcucci, le scene e i costumi sono di Umberto Bertacca e le musiche di Bruno Coli. Al fianco della Moriconi recitano Massimo De Francovich, Linda Moretti e Dario Cantarelli.

Il Gruppo della Rocca. La Cooperativa teatrale presenta questa sera (fino al 9 novembre) al Teatro Adua lo spettacolo «Casanova» al Castello Dux» di Karl Gassauer, [illegible] da [illegible] ad interpretarlo [illegible] Gisella Bein e Mario Mariani. La vicenda, ambientata in Boemia nel 1798, ha per protagonisti due soli personaggi: il [illegible] Casanova [illegible] ormai ultrasessantenne, e la guardarobiera del Castello di [illegible] Sophie. Entrano vivono un'esistenza quasi irreale, fatta di ricordi, di fantasie, di nostalgia del passato. «Casanova [illegible] Castello Dux» va in [illegible] alle ore 20,45 seguito dallo [illegible] fuori abbonamento «Il valzer del naso» di Victor Haim, allestito dal Magopovero Produzioni di Asti con la regia di Luciano Nattino. L'orario d'inizio è fissato alle 21. Poiché il numero dei posti è limitato, è obbligatoria [illegible] prenotazione (telefono 27.43.278).

Cabaret. Questa sera alle 22 presso il Circolo Culturale Hiroshima Mon Amour,in [illegible] Bellfiore 24, la Collettiva Elvetsan (Giorgio [illegible] e Donata Boggio) [illegible] «Scalà a propulsione umana», uno show giocato sull'ironia delle situazioni contrasto che presentano spesso aspetti surreali e [illegible] stoli. Lo spettacolo, che [illegible] parte della rassegna «MI.To. Cabaret, forma e [illegible] di [illegible] teatro oggi», [illegible] replicato [illegible] sera alle [illegible] ora.

Concerti

[illegible] L'Associazione Musicale Riki Haertel [illegible] con i Centri [illegible] Attività Sociali Fiat presenta questa sera alle 21 all'Auditorium Rai il concerto dell'Orchestra [illegible] di Cannes diretta [illegible] Philippe [illegible] Michel Lebrec al clarinetto. [illegible] programma musiche di Mozart e Haydn.

Amsterjam. [illegible] via Giulia di Barolo 11 è in programma questa sera alle 21,30 la Big [illegible] della pianista giapponese Toshiko Akiyoshi e del marito, il sassofonista americano Lew Tabackin. Si tratta forse dell'ultima orchestra jazz sopravvissuta al declino del fiore delle grandi formazioni. L'esibizione fa [illegible] del [illegible] di jazz per Torino.

[illegible] Treni [illegible] E' il titolo della [illegible] che offre oggi pomeriggio alle 18 nel Dipartimento di Matematica (in via Carlo Alberto 8, aula n. 6) il concerto del Kingbede, la formazione di blues urbano composta da Sal Bonissoro, Dario Lombardo, Alberto Marsico, Massimo Pavin e Gianni Chiarato.

Accade

[illegible] Presso il [illegible] «L'In[illegible]», [illegible] il palazzo di Architettura del Valentino, avrà luogo [illegible] a partire dalle 21 una serata commemorativa in onore di Charlie Parker.

Ginecologia. [illegible] iniziativa del prof. Carlo Campagnoli [illegible] prof. [illegible] Simondi, lo Studio Medici Associati Ginecologi offre «Incontri di [illegible] con lo specialista». Venerdì 6 novembre, nella [illegible] Riunioni [illegible] a Casa di Cura Rosiliker (in corso Galileo Ferraris 251) si parlerà di «climaterio e menopausa».

In poltrona davanti alla TV

SU RAIUNO

Nord torna a chiamare Sud

Raiuno

Ore 15,30: Nord [illegible] Sud [illegible] a Rock tutti [illegible] [illegible] se il Colosseo fosse leggenda e realtà, e tutto finisse in [illegible] baita, a Creta, un gruppo di ragazzi napoletani [illegible] un insediamento di quattromila anni fa.

Una [illegible] Pompei, un grande mistero. Comincia con il racconto di un'avventura vissuta e girata insieme con i protagonisti della nuova serie di «Nord [illegible] Sud» in onda [illegible] oggi su Raiuno. E' questa la quindicesima serie della rubrica affidata dal Tg1 alle redazioni di Napoli e [illegible]o e curata [illegible] Ernesto Mazzetti e a Milano da Elio Spazzano: lungo dialogo di voci e immagini tra le due metropoli.

La novità di quest'anno è la ricerca di temi che rappresentino momenti della crescita culturale dei giovani, del passaggio, difficile, dal momento degli studi a quello del lavoro.

Il primo servizio, che scaturisce dall'intesa tra Università [illegible] Napoli, rettore Carlo Ciliberto, e direzione generale antichità della Grecia, retta da Jannis Tzedakis, [illegible] la singolare esperienza di ragazzi greci e italiani che tentano di svelare la fine drammatica di un gruppo [illegible] antichi greci che non avevano ancora completato [illegible] la guerra di Troia.

Italia 1

Ore 20,30: Terminator. Il nome dell'ex culturista austriaco Arnold Schwarzenegger è rimasto definitivamente legato al nome del personaggio interpretato nel 1984 e stasera proposto per [illegible] prima volta in tv. Film e personaggio portavano il nome di «Terminator», e questo sanguinoso, metà uomo e metà macchina, che arriva da un lontano futuro per compiere la sua missione di killer contro la giovane Sarah Connor, è rimasto per sempre impresso nell'immaginario mitologia di quegli primi Anni 50. In realtà il «Terminator» è un «cyborg» nel lo stesso vocabolario che il regista James Cameron ha usato per quest'avventura poliziesca nella Los Angeles spettrale e notturna del futuro.

Ma Schwarzenegger [illegible] per gli adolescenti, un «Terminator» o [illegible] massimo un «Predator» (dal titolo della sua pellicola più recente). Eppure l'atletico attore (di cui si ricorda la guerresca parodia in «Echo Park») vanta una lunga «gavetta» nel mondo dello spettacolo. Lo si vide, a metà tra documentario e finzione, in due film degli Anni Sessanta. «Stay Hungry» e «Pumpin' Iron»; incontrò il successo con la serie di «Conan il barbaro», cercò fortuna anche in altri territori dell'avventura («Codice Magnum»).

Sinché quando accettò di diventare un «cyborg» [illegible] era ancora abbastanza celebre per impersonare l'eroe. Ma oggi tutti ricordano lui e nessuno il «buono» di questa favola, tale Michael Biehn, che pure lo sconfigge nel crudele duello finale a prezzo della vita.

Canale 5

Ore 22,25: Nonsolomoda. Nella puntata di «Nonsolomoda», un servizio è dedicato alla «prima» della versione «Aida» allestita in Egitto dal tenore «Pelruzzelli» di Bari, tra le Sfinge e le piramidi di Giza, con una platea di spettatori eccezionali tra i quali il presidente del Senato Spadolini e l'attore Omar Sharif.

In un altro contesto, sulle rive del Lago di Como, una gara [illegible] off-shore. Ed un'altra passerella [illegible] sulla [illegible] [illegible] Bessina» mi[illegible] per una [illegible] pellicce, [illegible] cui un ermellino bianco indossato da Brigitte Nielsen, ex signora Stallone. Del Salone dell'automobile di Francoforte l'Alfa Romeo 164, la Delta HF, la Porsche 911 in tinta pastello.

Ore 23,15: Maurizio Costanzo Show. Etica, morale ed estetica dei costumi, ma anche [illegible] del [illegible] e musica estemporanea. [illegible] sio il [illegible] offerto [illegible] 32ª puntata del «Maurizio Costanzo Show», a cura di [illegible]o Costanzo ed Alberto Silvestri, in onda su Canale 5, regia di Paolo Pietrangeli.

Dopo [illegible] teatro Parioli di Roma, Giulio Gianelli, filosofo, Vittorio Sgarbi, critico d'arte; Miriam De Cesco, direttrice di «Capital»; Rossella Gardini, attrice; [illegible] Riondino, attore di cabaret e Giuppy Rondinella, «talentore» in Roma.

Introdotto da Gianelli, il discorso [illegible] con brio e solidarietà delle norme [illegible] regolano i comportamenti pubblici e privati, al concetto di modello, sottolineato da sguardi e ripreso dalla De Cesco, [illegible] ha indicato i pa[illegible] di scelta [illegible] personaggi emergenti seguiti dalla sua rivista. L'arte del travestimento è invece illustrata da Rondinella [illegible] ha sottolineato, am[illegible] un concetto ancora profondamente radicato, che il travestimento non è s[illegible] [illegible] [illegible]ta, ma è anzi una forma d'arte autentiasa sul proprio corpo.

Riondino invece [illegible] intrammezzato i vari interventi con canzoni composte, a sua dire, da un [illegible] brasiliano del quale si dichiara seguace, tale «[illegible]schino».

Telecupole

[illegible] **18: Videomix.** [illegible] venta minuti di musica da [illegible] a da [illegible] [illegible] la quinta [illegible] di Videomix. Tra i video proposti questa settimana: New [illegible] con True Faith, I Los [illegible] con La Bamba; Gloria Estefan con Rythm is gonna get you; Jill Jones [illegible] Mia [illegible]; Madonna con La Isla Bonita.

Seguono le tre [illegible] che fanno [illegible] [illegible] menù fisso [illegible] programma: quelle [illegible] film più visti in [illegible] questa settimana, quella dei dischi più ballati nel mondo, e quella delle canzoni più richieste al disc-jockey della Cupola di Cavalieremaggiore, Alex Sander, che conduce la sua trasmissione insieme [illegible] sua animatrice [illegible] Cuva.

[illegible]sta con la presentazione di un film in prima visione. Questa settimana «Ultimo minuto».

Raiuno

Marisa Laurito ore 20,30

13,00 **Telegiornale**
13,55 **Tg1 Tre minuti di...**, attualità
14 — [illegible], intervista [illegible] parti[illegible] socialista in diretta da [illegible]. Conduce Albino Longhi
14,15 **Il mondo di** [illegible] serie di documentari [illegible] Piero Angela
15 — **Cronache italiane**, attualità
15,30 **Tg1 - Nord chiama Sud**, [illegible] lualità
16 — **Le** [illegible] **cedri**, [illegible]
16,30 **L'ispettore Gadget**, cartoni
17 — **La baia dei cedri**, telefilm
17,35 **Spaziolibero. La realtà del nuovo Bangladesh**, documenti
17,55 **Oggi al Parlamento**
18 — **Tg1 flash**
18,05 **Tribuna referendum**
18,15 **Ieri, Oggi, domani**, varietà con Loretta Goggi
19,40 **Almanacco del giorno dopo**
— **Che tempo fa**
20 — **Telegiornale**
20,30 **Fantasticotto**, varietà con Marisa Laurito, Heather Parisi, Massimo Boldi, Maurizio Micheli
21,50 **Telegiornale**
FILM 22 — **L'uomo** [illegible] **paura**, [illegible] King Vidor, con Kirk Douglas, Jeanne [illegible]rain, Claire Trevor. Usa western 1955
23,30 **Finlandia nordorientale**, documenti
24 — **Tg1 notte**

Raitre

18 — **Fuoricampo**, [illegible] Oliviero Beha [illegible] Lino Cascioli, attualità
17,30 **Derby**, quotidiano [illegible] di Aldo Biscardi
17,45 **Geo**, documenti. Di [illegible] Quilici
18,30 **La famiglia Brady**, telefilm
19 — **Tg3 Rai Regione**
19,35 **Tv3 regioni**, attualità
20 — **Medio Evo. Ombre e luci**, documenti
20,30 **Telefono Giallo**, attualità — Prima parte
FILM 21,30 **La pietra che scotta**, di [illegible]ler Yates, con Robert Redford, George Segal, Paul Sand. Usa commedia 1973 — *Un bandito appena uscito di prigione accetta l'offerta del cognato che gli propone di rubare un gioiello di immenso valore. Il furto viene compiuto, complicatissimo e pieno di colpi di* [illegible] *come si conviene per tenerci col fiato sospeso*
— **Tg3**
23,15 **Telefono Giallo** — Seconda parte
23,45 **Tg3 notte**

Raidue

13 — **Tg2 - Ore tredici**
13,25 **Tg2 - Lo sport**
13,30 **Mezzogiorno è...** varietà con Gianfranco Funari
13,40 **Quando si ama**, telefilm
14,30 **Tg 2 flash**
14,35 **Oggi Sport**, di Gianni Vasino. Conduce Paola Tanzini
15 — **D. O. C. Marsala e altre a denominazione d'origine controllata**. Di Renzo Arbore, Ugo Porcelli. Conducono Gegè Telesforo e Monica Nannini
16 — **Lassie**, telefilm
16,30 **Il gioco è servito**, gioco a squadre elettronico. Presenta Nando Paone
16,55 **Dal Parlamento**
17 — **Tg2 flash**
17,05 **Il piacere di star bene. Medicina 33**. Attualità
18 — **Appuntamento al cinema**, i film che vedremo [illegible] grande schermo
18,05 **Lui, lei e gli altri**, telefilm
18,30 **Tg2 sportsera**
18,45 **Le strade di San Francisco**, telefilm
19,45 **Tg2 Telegiornale**
20,15 **Tg2 - Lo sport**
FILM 20,30 **Il cacciatore di taglie**, [illegible] Buzz Kulik, [illegible] Steve McQueen, Ben Johnson, Eli Wallach. Usa drammatico 1980 — *Ralph [illegible] giorni nostri fa il cacciatore di taglie. La sua amata sta per [illegible] un figlio, e lui sarebbe contento se non fosse per Rocco, gangster che tempo prima aveva portato [illegible] prigione, e che ora è uscito con propositi di vendetta. L'ultimo film di Steve McQueen*

Steve McQueen ore 20,30

22 — [illegible] **referendum**, dibattito sulla giustizia
FILM 23,25 [illegible] **bacio** [illegible] **morte**, [illegible] Henry Hathaway, [illegible] Victor Mature, Richard Widmark, Brian Donlevy, Karl Malden. Usa drammatico [illegible]
— *Un gangster* [illegible] *l'assalto* [illegible] [illegible] *negozio di gioielli, ma viene p[illegible] e finisce in galera. Sua moglie* [illegible] *uccide per la disperazione, lui va in crisi e* [illegible] *di pentirsi. I compilici ingaggiano un killer psicopatico* [illegible] *aiderlo per impedirgli* [illegible] *parlare. La prima apparizione al cinema di Richard Widmark*
0,10 **Tg2 notte flash**
0,20 **Il bacio della morte** (2ª parte)

Odeon Tv

Canali 24, 36, 65

14 — **Il segreto di Jolanda**, telenovela
18,30 **Slurp**, varietà
— **Lassù**, cartoni animati
— **Transformers**, cartoni animati
— **Ghostbusters**, cartoni animati
— **G I Joe**, cartoni animati
19,30 **M'ama non m'ama**, gioco a premi
20 — **La ruota** [illegible] **fortuna**, gioco
FILM 20,30 [illegible] **bottito**, [illegible] Mauro Bolognini, con Shelley Winters, [illegible] von Sydow, Renato Pozzetto. Italia drammatico 1977 — [illegible] *ra donna napoletana, dopo dodici aborti, ha* [illegible] *figlio che vuol salvaguardare da tutto*
[illegible] **Mosaico la famiglia**, telefilm

Italia 1

Canali 49, 70, 58, 23

12,20 **Charlie's angels**, telefilm
13,20 **Arnold**, telefilm
13,50 **Smile**, con Gerry [illegible]
14,20 **Deejay Television**, [illegible]le
15,05 **La famiglia Addams**, telefilm
15,30 **Bim** [illegible] [illegible] per i ragazzi
— **Memole**, [illegible] **Memole**, cartoni animati
— **Polyanna**, cartoni animati
— **Holly e Benji, i due fuoriclasse**, cartoni [illegible]
— [illegible] **a Shiro, due cuori** [illegible] **pallavolo**, cartoni animati
16 — **Star Trek**, telefilm
19 — **Starsky e Hutch**, telefilm
20 — **Piccola bianca Sibert**, cartoni animati
20,15 **Maple Town**, cartoni animati
[illegible] 20,30 **Terminator**, [illegible] James Cameron, con Arnold Schwarzenegger, Michael Biehn, Linda Hamilton. Usa, fantascienza, 1984 — *Un robot e un* [illegible]*mo sono alla ricerca di una ragazza, il primo deve ucciderla il secondo salvarla*
[illegible] **Antropos**, attualità
23,30 **Rock a mezzanotte**, musicale
0,30 **L**[illegible] **coppia**, telefilm
1 — **Signore e signori, buonan**[illegible] telefilm
1,30 [illegible] [illegible] **della** [illegible] telefilm

Canale 5

Canali 69, 43, 50, 61

13,30 **Sentieri**, [illegible]
14,30 **Fantasia**, gioco a premi [illegible]
FILM 15 — **Captain Newman**, di David Miller, [illegible] Gregory Peck, Tony Curtis, Angie Dickin[illegible]. [illegible] drammatico 1963. — *Il capitano Newman è uno psichiatra di una base militare americana che considera preminente il suo ruolo di medico rispet*[illegible] *a quello di ufficiale. Di conseguenza i suoi* [illegible] *pori* [illegible] *gli atti ufficiali* [illegible] *tutt'altro* [illegible] *facili ma il capitano Newman* [illegible] *dimostra uomo* [illegible] *carattere*
17 — **Alice**, telefilm
17,30 **Doppio Slalom**, gioco a premi
18 — **Ciao Enrica**, attualità
20 — **Tra moglie e marito**, gioco a premi [illegible] Marco Columbro
20,30 **Dallas**, telefilm
21,30 **L'eredità dei Guldenburg**, film per la tv con Sydne Rome, Wolf Roth. Settimo episodio
22,25 **Nonsolomoda**, attualità
23,15 **Maurizio Costanzo Show**, attualità
0,30 **Premiere**, settimanale di cinema
0,40 [illegible] **intoccabili**, telefilm
1,40 **Bonanza**, telefilm

Retequattro

Canali 32, 25, 45

13 — **Ciao Ciao**, per i ragazzi
— **Sandy**, cartoni animati
— **Georgie**, cartoni animati
— **Mini pony**, cartoni animati
14,30 **La valle dei pini**, soap
15,30 **Così gira il** [illegible], soap
16,15 **Aspettando il domani**, sceneggiato
17,15 **Febbre d'amore**, soap
18,15 **C'est la vie**, gioco a premi con Umberto Smaila
18,45 **Il gioco delle coppie**, gioco a premi
19,30 **Quincy**, telefilm
FILM 20,30 **Ultima** [illegible] **a Warlock**, di Edward Dmytryk, con Henry Fonda, Richard Widmark. Usa western 1959 — *Gli abitanti di Warlock assoldano* [illegible] *pistolero per* [illegible] *dalle incursioni dei banditi. Ma il pistolero sarà costretto ad andarsene in quanto la banda sarà sterminata da un ex componente pentito*
22,50 [illegible] **domanda**, speciale referendum
FILM 23,50 **Qualcosa** [illegible] **vola**, di Richard Brooks, [illegible] Rock Hudson, Sidney Poitier, Dana Wynter. Usa drammatico 1957 — *Dal 1952 al 1956 il Kenya fu sconvolto dalla guerriglia dei* [illegible] *Mau comandati da Kenyat*[illegible] [illegible] [illegible]enne l'indipendenza del Paese e divenne uno dei più prestigiosi casi di Stato africani.

radio

UNO (FM 92,1)

13,45 diligenza, negozio
14,03 Musica ieri e oggi, musicale
15,03 Oblò, attualità
16 — Il Paginone, attualità e musica
17,30 Dizzy Gillespie - I suoi anni con Parker, musicale
18,30 Fogli d'album
19,15 Ascolta, si fa sera, attualità
20 — Teatro sempre, seconda puntata. La vocazione dell'attore
20,47 Mi racconti una fiaba? Favole di ogni Paese
21,03 Stanotte la tua voce, colloqui in diretta da Milano
21,30 Musicisti d'oggi: Gino Gadini
22,05
23,05 La

RAISTEREOUNO

15 — Stereobig
21 — Stereodrama

DUE (FM 95,6)

12,45 Perché non parli? attualità
14 — Programmi regionali
15 — Quattro romanzi di Pavese. Il compagno
15,30 Gr2 economia
15,32 Il fascino discreto della melodia
19,50 Fari accesi, per chi guida
21 — Radiodue sera jazz
21,30 Radiodue 3131 notte

RAISTEREODUE

15 — Stadiodue. In diretta notizie, personaggi e musica
15,05 I magnifici dieci.
parade
19,50 Stereodueclassica. Classica, Hi-Fi, Compact
20,50 F. M. Musica. Notizie e dischi successo per i momenti della vostra serata

TRE (FM 98,2)

15,18 Succede in Europa
15,23 I fatti della cultura
15,26 Il libro di cui si parla
15,30 Un certo discorso, a cura di P. Santoli
17 — Leggiamo insieme, documenti
17,30 Terza pagina, musica e attualità. Musiche di C. M. von Weber, F. Mendelssohn Bartholdy, R. Strauss
21 — Appuntamento con la scienza
21,30 Louis D'Hercole De Caix
21,55 La cronaca e la storia
23 — Il jazz
23,40 Il racconto di mezzanotte

RAISTEREONOTTE

— Musica e notizie per chi vive e lavora di
24 — Il giornale della mezzanotte — Ondaverde notte
5,45 Il giornale dell'Italia — Ondaverde notte

Montecarlo

13,35 Sportissimo, lo sport spettacolo
14,05 Natura amica, documentario
14,35 Il giudice, telefilm
15,05 Al confini dell'Arizona, telefilm
FILM 16,05 Sogni infranti, di Boris Segal, con James Franciscus, Baker. drammatico 1975.
17,30 Ancora tu, telefilm
18 — Sale, pepe e fantasia, telemenù
18,10 Adamo contro Eva, telenovela
19 — Get Smart, telefilm
19,30 Tmc News
19,50 Teste di gomma, satira
19,55 Tmc Sport
FILM 20,20 Un problema d'amore, di Jerry Thorpe, con Gena Rowlands, Jane Alexander. Usa drammatico 1979 —
22,05 News
22,20
22,50 Scontri incontri, attualità
FILM 23,20 Il lago, di Rolf Haedrich, con Paul O'Shea, Derek Hardwick. Usa drammatico 1980

G.R.P. (Ant. 3) Can. 66, 42, 20

FILM 13,30 L'inarrivabile felicità, di Sidney Lanfield, con Rita Hayworth, Fred Astaire. Usa musicale 1941 — *Un ballerino sotto le armi non sopporta la disciplina e viene spesso punito.*
15,30 Dipartimento tre, telenovela
16 — I grandi compositori, film
17 — Zabaglar, telefilm
17,30 Chopper Squad, telefilm
18,30 Il Preston, film
19 — Grp monitor
20 — L'Incredibile Hulk,
20,30 Sapore di notizie, varietà giochi e premi
24 — Grp monitor
FILM 0,30 La meravigliosa Adolphe. Bernard chel, Ulla Jacobsson, Philippe Noiret. commedia 1966
FILM 2 — Darène, con Jean Marais, Dalla Scala. Francia avventura 1955
FILM 3,30 L'inarrivabile felicità
FILM 5 — Pelle selvaggia

Videogruppo Can. 52, 54, 57

14,05 Il diario di Sara, telefilm
16 — Le auto promozionale
16 — Rosa de Lejos,
17 — Supercobot, cartoni animati
18,05 Il diario di
19 — Videonotizie
19,30 Ispettore Maggie, Lejos, telenovela
21,30 Marta,
La a questi settimanali, promozionale
23 — Videonotizie
24 — Ispettore Maggie, telefilm
1 — della settimana, promozionale

Telecity Canali 63, 38, 36

14 — Ai confini della notte, sceneggiato
14,45 Leonella, telenovela
15,50 Dublin and Dublin, telefilm
16,20 Fitz Patrick, telefilm
16,50 L'ovo Di Eva, telefilm
17,30 I ragazzi del sabato sera, telefilm
18 — Cartoni animati
19,30 Baretta, telefilm
FILM 20,30 Pelle di sbirro, di Burt Reynolds, con Burt Reynolds, Vittorio Gassman. Usa poliziesco 1981
23 — di coppie, telefilm
23,30 Sport, di calcio europeo
1 — Baretta, telefilm

Svizzera R1 tv

16,05 Rue Carnot, telefilm.
16,30 Insieme, lioni
17,45 popolari ungheresi, cartoni animati
18 — Il quotidiano,
20 — Telegiornale
Il fiume, sceneggiato (2° puntata)
21,15 A di banda, documentario
22,25 Telegiornale
sport

Primantenna Canali 21, 37

14 — Le auto della settimana, promozionale
15 — Pomeriggio con simpatia, attualità
17 — Le stelle su di noi, astrologia
18 — Cartoni animati
20,30 Le auto della settimana, promozionale
22 — Telefilm
22,30 Cronache del Piemonte, attualità
1,30 Le auto della settimana, promozionale
2 — Buona notte con...

Pan Tv Canali 31, 62, 33

14 — Clara, telenovela
15 —
16 — animati
18,40 Figli miei, vita mia, telenovela
19,30 Redazionale
20 — Povera Clara, telenovela
FILM 21 — Gioco d'azzardo, di Leonard Horn, con G. Baldwin, D. Morgan, E. Bergen, F. Granger. Usa giallo 1957
22,45 Sky ways, telefilm
23,15 Redazionale
FILM 0,15 Il ruolo della mia famiglia nella rivoluzione mondiale

Quartarete 22, 35, 23

14,10 Tg4 Borsa
14,30 Donna oggi, attualità
15,15 Tg4
16 — Nido di serpenti, telenovela
16,50 Jeronimo, telenovela
18 — Andrea,
19,10 Tg4
20 — Sesto senso, telefilm
21 — Calah
22,15 Off Side, telefilm
23,30 Tv, promozionale
FILM 1 — Presto a letto, di Victor Vi- Berger, Bernard Halsey. Germania — documentario sul tema: lo scambio coppie
3 — Programmi non stop

Capodistria

14,15 Tg Notizie
14,20 Veronica, il volto dell'amore, telenovela
15 — Orgoglio e pregiudizio, sceneggiato
18,20 I ragazzi
18 — Mamma Vittoria, telenovela
19 — Tg Notizie
20,25 Tg Notizie
20,30 Per un viaggio in Italia, film per tv
22,30 Tuttoggi
23 — una partita di serie A1: Rimini-Cuki

Tele Subalpina Canale

FILM 18,15 Agente sfida internazionale, di Verney, Roger Hanin, C.
18,30 Incredibile documentario
18 —
19,30 Il regionale, notiziario
FILM 20,30 Santa Maria, Edgar Na-, con Conchita Montes, Amedeo commedia 1941
22,30 Speciale telesubalpina
23 — Il regionale, notiziario
23,35 Colomi telefilm

Telecupole Canali 64, 57, 21

13 — Motori non stop
13,30 Dadaumpa
15 — Pianeta Brasile, documentario
16,30 Cartoni
17 — Super Book, cartoni
17,30 Villa Paradiso, telenovela
18 — Videomia, rubrica
19 — Videocar, promozionale
19,30 Tg4
20 — Amor gitano, telenovela
21 — Piemonte sport
22 — Tg4
22,30 Proposte Alazzone, promozionale
23,45 Videocar, promozionale
24 — L'esploratore scomparso, di Henry King, con Spencer Tracy, Brennan, Nancy Kelly. Usa avventuroso 1939 — *Il reporter del New York Herald Henry Stanley viene spedito alla ricerca del celebre esploratore-missionario David Livingstone anni nel cuore dell'Africa più*

Rete Canavese Can. 21, 56, 68

FILM 15 — Un uomo premio, Doyle Haddon, Fernando Rey. 1978
17 — Le auto della settimana, promozionale
18,50 Il pericolo è il
FILM 20,15 Licenza premio, di Neufeld, con Nino Taranto, Virginia Belmonte.
22,45 settimana, promozionale
23,45 Chi

Videouno Canali 53, 39, 26

14,15 Tg
14,20 Veronica, il dell'amore, telenovela
15 — Orgoglio pregiudizio, sceneggiato
15,20 Per i ragazzi
16 — Mamma Vittoria, telenovela
19 — Tg Notizie
20,25 Tg Notizie
20,30 Per un viaggio in Italia, film per la tv
23 — partita di serie A1: Rimini-Cuki Mestre

Rete Manila Canale 37

13,15 Telenovela
14,15 Film
16,35 La volpe dell'anello d'oro, telefilm
18,20 I grandi registi, telefilm
19,15 Jimmy Swergert, telefilm
20,45 Telenovela
22,30 Incontro con Claudia
23,35 Film della

Rete 7 Piemonte Can. 32, 60, 25

17 — Baby Show, i piccoli
18,30 Woman,
20,30 Show, varietà i ragazzi. Conduce Jocelyn
21,30 Patrol Boat, telefilm
30 Informa 7
FILM 23 — Le colline Monte Hellman, Jack Nicholson, Cameron Usa western 1966

Quinta Rete Canale

14 — Marcia nuziale, telenovela
15 — Le schiave lauire, telenovela
— Milleidee, promozionale
17 — La morte di Huck Finn, cartoni animati
17,30 Il mondo Paul, cartoni animati
18 — X bomber, cartoni animati
18,30 Executive suite, telefilm
19,30 Telefilm
20,30 Il colosso di fuoco, Earl Bellamy, con Ernest Borgnine, Vera Miles. Usa drammatico 1976 — *I detenuti di prigione dell'Oregon come boscaioli in una zona di montagna. Uno dà fuoco a un bosco per avedere, ma scoperto guardiano che però spegne male fiamme. Dopo qualche ora enorme incendio spinge fino alla vicina*
22,30 programma sportivo
23,30 Boys, di Umberto Smaila, con Fumetto, Umberto Smaila
2 — Wayne and Schuster, telefilm

Hägar l'orribile

Oroscopo di domani

di AstroDiga

(21 marzo - 20 aprile) Successo che si consolida nelle ore diurne e possibilità di risolvere la vita pratica con colpi di fortuna. Polemiche con un amico verso sera, con tensione nervosa in aumento e tendenza a stati favoreggiamenti. Fortuna al gioco.

TORO (21 aprile - 21 maggio) Impostare i problemi razionalmente molto difficile e risulta un po' improduttiva. sera, una felice ispirazione indica la strada seguire per personale e l'umore euforico.

GEMELLI (22 maggio-21 giugno) I nati nel Segno sono fortunati per viriusismo e ottengono quello che desiderano un po' perché sono aiutati da amici e da persone autorevoli e un po' perché giocano come dei trapezisti le loro e con il prossimo.

(22 giugno - 22 luglio) e inquietudini si ripercuotono negativamente sulla giornata di domani, provocando malintesi con gli amici e i colleghi e gaffes nei confronti delle persone autorevoli. Soltanto in serata migliora l'umore e ritorna il sereno.

LEONE (23 luglio - 22 agosto) In molto di e di imprese con lontani di, mista per il Leone un periodo molto in Così si monta gradatamente la testa e, in serata, diventa arrogante e

(23 agosto - 22 sett.) Ai problemi che preoccupano la Vergine, potrebbe giungersi soluzione sentimentale, saggio, evitare di crogiolarsi nella trimillenaria e tradurre in pratica i suggerimenti di intuito e buon umore.

BILANCIA (23 sett. - 22 ott.) a volo per il giorno, di partecipare ad privi di garanzia e facendo Indietro. Il che permette, di ritrovare l'armonia e idee molto e operative.

SCORPIONE (23 ott. - 22 nov.) Giornata apparentemente storia. Ma caratterizzata da un approfondimento di tutte le situazioni e da un fondo di rotta. Forse nuovi e si gli orizzonti per un futuro diverso.

(23 nov. - 21 dic.) contestatore: qualche è possibile un colpo di forza risolve ogni situazione, qualche problema rimasto irrisolto ma è ora che le cose stanno prendendo una piega Andate cauti l'orgoglio.

(22 dic.-20 genn.) che preoccuparlo fino a sera, con contorno di pettegolezzi e maldicenze, di polemiche e di perdita, di vogliamo a amore. Poi circostanze si appianano e si presentano distaccati.

(21 genn. - 19 febbr.) coinvolgente, ricca di originali e di stranì, con di imprese di graditissimi. Soltanto in sembra che l'Acquario non sia del tutto stato e pensi di aver girato a vuoto.

PESCI (19 marzo - 20 marzo) La routine piuttosto grigia in sensibilità e re i Pesci intuiscono anche nei rapporti sentimentali sta per succedere qualcosa poco piacevole. è vero, non è il caso di preoccuparsi prima del tempo.

Temperature a Torino ore 7 + 6

TEMPO PREVISTO: cielo sereno o poco nuvoloso. Venti: deboli. Visibilità: discreta. Temperatura: in diminuzione. Tendenza del tempo: senza notevoli variazioni.

Regioni ore 8

Aosta	+ 6
Alessandria	+10
Asti	+ 9
Cuneo	+11
Novara	+ 7
Vercelli	+11
Genova	+13
Imperia	+19
Savona	+15

STAMPA SERA
spettacoli

In Italia ore 7

Venezia	+ 7
Milano	+ 7
Bologna	+ 9
Ancona	+11
Roma	+19
Napoli	+19
Bari	+13
Reggio C.	+15
Palermo	+20
Cagliari	+12

All'estero ieri

Atene	+ 9	+14
Berlino	+ 8	+10
Bruxelles	+ 3	+13
Buenos Aires	+18	+24
Ginevra	+10	+14
Lisbona	+14	+18
Londra	+ 7	+11
Mosca	— 4	+ 6
New York	+ 7	+18
Parigi	+11	+19
Tokyo	+13	+14

ADUA / «Casanova al Castello Dux» e «Il valzer del caso»

TORINO INVENTA LA DOPPIA SERATA

Da stasera due prove d'attori con un programma che prevede il primo spettacolo alle 20,45 nella Sala 400 ed il secondo alle 23 nella Sala conferenze dopo una breve pausa

Nella più grande del[illegible] dell'Adua il Gruppo [illegible] Rocca presenta la sua seconda produzione '87-'88, con la compagnia ridotta e concentrata in due soli elementi, impegnati nella rappresentazione d'una novità.

Che [illegible] al *Castello Dux* sia andato in scena per la prima volta esattamente un anno fa a Vienna e che nella versione di Jürn Schell noi possiamo già vederlo oggi, depone in favore della tecnica collettiva di lavoro [illegible] Gruppo. [illegible] c'è infatti in questa compagnia una rigida e incolta divisione [illegible] compiti. Tutti s'impegnano a [illegible] prire in se stessi o altrove le proposte che saranno poi vagliate [illegible].

[illegible] particolare si tratta di due atti del commediografo di origini cecoslovacche e tedesche [illegible] Grassauer, il quale si [illegible] su un periodo della vita di Casanova che di per sé non appassiona troppo biografi e lettori. E' il periodo [illegible] vecchiaia consumato [illegible] una mediocre collaborazione di bibliotecario in [illegible] boemo, nel freddo del paese e del cuore.

E' per la verità il medesimo periodo che ha suggerito a Federico Fellini nel [illegible] Casanova immagini difficilmente eguagliabili, dove lo scolorire dei sentimenti a [illegible] trapassa con bellissima intuizione nell'appannarsi [illegible] colori in favore di [illegible] spenti, di neri funerei. Nulla [illegible] stupirsi se i costumi [illegible] Zaira de Vincentiis seguiranno quest'inconsapevole indicazione.

[illegible] ribalta troviamo il signore veneziano calmo di livore contro la marmaglia che lo perseguita con scherzi pesanti e non crede né alle sue avventure erotiche [illegible] ai suoi viaggi arditi, che con stanchezza va documentando sulle pagine delle [illegible] Quando la guardarobiera esita a portargli da mangiare nella stanza dove si asserraglia bilioso, Casanova replica con [illegible] che ci fu un [illegible] po quando rappresentava [illegible] onore subire delle maldicenze per conto suo.

In realtà il vecchio cavaliere [illegible] chiede soltanto uno scherzo [illegible] per la proiezione [illegible] ricordi.

La guardarobiera [illegible] presa nel ricordo d'un amore [illegible] riposta. l'unione benissimo nelle intenzioni. Senonché una volta si addormenta lasciandolo perplesso e un'altra [illegible] magari s'intromette [illegible] suggerire particolari che per un attimo li turbano entrambi.

Matura a poco il convincimento che ci sarà un'ultima occasione [illegible] gioire, un [illegible] abbraccio [illegible] piacere concreto [illegible] propria estinzione. Invece, quando Casanova ha ormai inserito la scena della seduzione di Sophie nella memorie, ecco che si [illegible] sulla parola «sonet».

Per la guardarobiera non esiste neppure la possibilità di sapere come sarebbe andata a finire l'avventura (*«Non so mica leggere il francese!»*).

Il regista Dino Desiata taglia la battuta conclusiva accusandola a torto di intellettualismo. Ma tutto il copione (e di conseguenza lo spettacolo) è intriso d'una sofisticheria sottile che la regia e la scenografia di Firouz Galdo esprimono con elegante competenza. Affascinante l'inquadratura [illegible] che [illegible] i contorni [illegible] coglie un'ombra lontana [illegible] donna, [illegible] culla nel [illegible] d'un pianoforte.

[illegible] Mariani concede al Casanova [illegible] iniziali di un'enfasi [illegible] poi a [illegible] a poco giustamente spegnerà nel sospiro e nella nostalgia: Gisella Bein offre repliche ingenue e impreviste all'argomentare irriducibile di Casanova (peccato che una vestizione da intendere forse in termini simbolici ne appesantisca la padronanza negli ultimi quadri).

Per Casanova e per Sophie, cioè per Mariani e Bein, l'operazione riesce unicamente a prezzo d'un dispendio di fantasia.

[illegible] e [illegible] Mariani per il «Gruppo Della Rocca»

GRUPPO DELLA ROCCA E MAGO NOVARO

[illegible] spettacoli per due prove d'attori [illegible] all'Adua. [illegible] anche l'avvio di [illegible] nuova formula [illegible] prevede un doppio programma: [illegible] 20,45 [illegible] 400 il Gruppo [illegible] dà Casanova al Castello Dux con Mario [illegible] e [illegible] Bein, nella [illegible] Conferenze alle 23 il [illegible] Magopovero dà Il valzer del caso con Lorenza Zambon e Giovanni Todescato. Si passa dall'una all'altra sala con una breve pausa, si impara ad assumere la prosa con dosi massicce. Vedremo al termine di questa settimana di repliche se l'esperimento [illegible] funzionato vincendo la ritrosia dei torinesi.

Per assistere a *Il [illegible] del caso* nella [illegible] delle Conferenze, quale migliore indicazione che [illegible] te?

La gentile mascherina offre ai trenta spettatori (non uno di più) una carta da gioco.

Il posto attorno a una tavola rotonda [illegible] determinato dalla coincidenza [illegible] scelta [illegible] quella che enigmaticamente attende [illegible] nostra sedia. Può [illegible] capitare di finire troppo vicini ai due personaggi, ma non sarebbe corretto dire di più.

Di sicuro il regista Luciano Nattino non ha lasciato dormire il copione di Victor Haim, novità per l'Italia, nelle pieghe d'una rappresentazione sarcastica ma anche rassicurante.

Al contrario vedere e seguire fisicamente il travaglio di un'anima femminile che si presenta al maschio giudice d'una sorta di angelo, esalta la funzione teatrale [illegible] pagine ricche di [illegible] e di cattiverie.

E' dunque successo che una Donna, schiantatasi con l'auto a [illegible] all'ora uscendo da una festa mondana, si presenti compunta all'esame dell'Angelo.

Poiché [illegible] una civiltà molto modesta, anche questo esame non andrà oltre la tecnica del quiz per le sanzioni. Con la differenza che in nessun modo conosceremo mai le regole che vagliano i nostri interventi. [illegible] meglio gli interventi della Donna, che viene semplicemente invitata a riferire della propria vita.

Se raggiungerà la classica quota 100, godrà dei verdi pascoli del cielo. Altrimenti sarà la dannazione eterna, con la prospettiva del buio, del gelo, dei topi che le escono dal sesso vuoto.

Sbalzi paurosi di 20-30 punti in avanti o indietro mettono a dura prova la resistenza della particolarissima candidata.

Un'indicazione forse non sbagliata consisterebbe nel raccontarsi con distacco e nell'immaginarsi senza preconcetti; se ad esempio l'Angelo incrudelisce e l'antagonista lo trova orribile, ecco che un regalo di 3 punti costituisce l'indicazione pertinente. Al tempo stesso le banalità come *«gli uomini sono [illegible] porci»* rischiano [illegible] la Donna nell'Inferno [illegible].

Nulla da stupirci se le regole del gioco fatale sfuggono alla signora e al pubblico. Del resto la vita in sé non è che un'accozzaglia di azioni ed esperienze senza nesso. Diceva appunto Samuel Beckett: *«Visto che si gioca così... giochiamola così»*. O, per [illegible] all'invito di Haim, ricordiamoci che la vita è un mediocre giro di valzer.

Il testo mostra una sola debolezza, nell'anticipare troppo volte la fine [illegible] Donna. Per il resto ci regala una fine [illegible] dell'esistenzialismo più educato, della dannazione più corretta. Molto dipende dall'allestimento che non deve cadervi troppo di significati simbolici. Siamo in trenta intorno a un tavolo rotondo, vediamo gli interpreti sudare. Impossibile cadere nella retorica.

Molta della tensione dipende dal disinvolto impianto scenico di Maurizio Agostinetto per la regia di Luciano Nattino, non [illegible] al successo con il Magopovero. Se Giovanni Todescato come Angelo è impeccabile nella placida rigidità di impiegato del [illegible] tuttavia non gli avremmo tolto il minimo connotato sadico e malizioso. Lineare anche l'apporto tecnico e psicologico di Lorenza Zambon, che ricerca con la nostra medesima perplessità il giudice, o il codice almeno di quell'inaffferrabile corte celeste.

Ma quando deve troppo ansiosa potrebbe [illegible] andare. Alliccia a no, [illegible] 99 % [illegible] scalzerà le [illegible] para[illegible]. Il bere [illegible] rebbe una ribellione all'ineluttabile.

Piero Perona

Lorenza Zambon e Giovanni Todescato per il «Magopovero»

CRITICA ★★★★★ ECCEZIONALE ★★★★ PUBBLICO
★★★ SUCCESSO ★★★
★★ CONCRETO ★★
★ DISCRETO ★
SCARSO

questa sera al cinema

Lunedì [illegible] 3500/4000
Da martedì a domenica [illegible] 5000/7000
(riduzione [illegible] 50% agli studenti e [illegible] 30% ad altri dopolavoristici (circoli Acec ecc.)

PRIME VISIONI

ADUA [illegible] — corso G. Cesare 67 — Tel. 858.321
Vedi italiani.

AMBROSIO — corso V. Emanuele 52 — Tel. 847.807
Le streghe di Eastwick, di George Miller, con Jack Nicholson, Susan Sarandon, Michelle Pfeiffer e Cher (Usa-Color) — Sai che donne che vogliono evocare un uomo piacevole, vi nascono, si trasformano lentamente di tre streghe e del diavolo? Commedia
Ore 15,20; 17,40; 20; 22,20 ★★★/★★★★

AMBROSIO PICCOLO — corso V. Emanuele 52 — Tel. 847.807
007 Zona pericolo, di John Glen, con Timothy Dalton, Maryam d'Abo, Joe Don Baker, Art Malik (Gran Bretagna-Color) — Il nuovo James Bond alle prese con un killer donna e un diabolico piano del KGB. Avventuroso
Ore 15,10; 17,35; 20; 22,25 ★★/★★★★

ARLECCHINO — corso Sommeiller 22 — Tel. 887.186
Accade in Paradiso, di Alan Rudolph, con Timothy Hutton, Kelly McGillis (Usa-Color) — Due anime s'incontrano in Paradiso e s'innamorano, ma quella di lei deve ancor nascere. Quando nasce, fa' torna sulla Terra. Fantastico
Ore 16,30; 18,40; 20,35; 22,30 ★★/★★★

CAPITOL — via San Domenico 24 — Tel. 546.690
Ultimo rimedio, di Pupi Avati, con Ugo Tognazzi, Lino Capolicchio, Nick Novecento, Diego Abatantuono (Italia-Col.) — Marciano del calcio è richiamato, tra scandali e polemiche, per salvare la sua squadra dalla retrocessione Drammatico sportivo
Ore 15,55; 18,10; 20,20; 22,30 ★★★/★★★

CENTRALE — via C. Alberto 37 — Tel. 540.110
L'Intervista, di Federico Fellini, con Marcello Mastroianni, Anita Ekberg, Eva Grimaldi (Italia-Color) — Autobiografia (in buona parte immaginaria) del regista e della sua vita nel cinema, dai primi contatti a oggi.
Ore 16,10; 18,20; 20,30; 22,30 Commedia ★★★/★★★

CHAPLIN 1 — via Garibaldi 37/E — Tel. 543.345
Mi scusi signore, di Luciano Manuzzi, con Philippe Noiret, Rupert Everett, [illegible] Golino, Stefania [illegible] (Italia-Color) — Due diversità: un medico omosessuale e uno studente ebreo [illegible] lascia del '38. Drammatico
Ore 16,10; 18,20; 20,30; 22,40. Ultimi giorni ★★/★★★★

CHAPLIN 2 — via Garibaldi 37/E — Tel. 543.345
Scuola - Sei all'alba, di Marco Risi, con [illegible] Alessandro Benvenuti, Agostina Belli (Italia-Color) — Un anno di vita in caserma. Psicologie che si scontrano, solitudine, situazioni tristi e grottesche. Vm. 14. Drammatico
Ore 15,55; 18,10; 20,25; 22,40. Ultimi 2 giorni. ★★/★★★

CRISTALLO — via Cuneo 9 — Tel. 668.71.66
La bamba, di Luis Valdez, con Lou Diamond Phillips, Rosana De Soto, Elizabeth Peña (Usa-Color) — Il cantante ondata messicano Ritchie Valens lancia «la Bamba» a tempo di rock a ritmo giovanilismo. Non vietato [illegible]
Ore 15,50; 18,10; 20,30; 22,30. ★★/★★★★

DORIA — via Cremona 2 — Tel. 542.432
Dal Cremlo (Occhi neri), di Nikita Michalkov, con Marcello Mastroianni, Elena Solonova, Silvana Mangano (Italia-Color) — Romano sposa una donna russa. Perde tutto, diventa cameriere, s'innamora di una russa.
Ore 15,40; 17,50; 20; 22,25 Drammatico ★★★★/★★★

GRANDE — piazza Sabotino — Tel. 647.5341
Full metal jacket, di Stanley Kubrick, con Matthew Modine, Adam Baldwin, Vincent D'Onofrio (Usa-Color) — Dicassette giovani e il loro cervello: dai campi di addestramento all'inferno del Vietnam. Vietnam. 18 Drammatico
Ore 15, 17,30, 20, 22,30 ★★★/★★★

BLU — piazza Sabotino — Tel. 647.5341
La piccola bottega degli orrori, di Frank [illegible], con Rick Moranis, Vincent Gardenia, Ellen Greene (Usa-Color) — Avventure di un fiorista, del suo timido aiutante e di una pianta carnivora, parlante e affamata. Dolby stereo Commedia
Ore 15,10; 17, 18,50, 20,40, 22,00 ★★★★/★★★

ROSSO — piazza Sabotino — Tel. 647.5341
[illegible] giochi, di David Mamet con Lindsay Crouse, J. Mantegna, Mike Nussbaum (Usa-Col.) — Sottilissima cricca di sfruttare l'area di bidonaggio del vangelico Bike per pubblicare senza fatica un bestseller (ma si sbaglia) Commedia drammatica
Ore 16, 18,10; 20,20; 22,30 ★★★★/★★★

[illegible] — corso Trapani 87 — Tel. 273.957
L'ultimo imperatore, di Bernardo Bertolucci, con J. Lone, Joan Chen, P. O'Toole, R. Sakamoto (Usa-Italia-Col.) — La storia di Pu Yi, proclamato imperatore a tre anni, per due volte sul trono, finito carcerato e giardiniere nella Cina rossa. Drammatico
Ore 15,45; 18,55, 22 ★★★/★★★

GIOIELLO — via C. Colombo 31 — Tel. 890.789
Ricercati: ufficialmente morti, di Walter Hill, con Nick Nolte, Powers Boothe, Maria C. Alonso (Usa-Col.) — Due amici, l'uno difende la legge e l'altro passa droga. Quello in vena nel Messico d'oggi: hanno perduto la donna in comune. Poliziesco
Ore 16,30; 18,30, 20,30; 22,30 ★★★/★★★

IDEAL — corso Beccaria 4 — Tel. 531.43.14
Robocop, di Paul Verhoeven, con Peter Weller e Nancy Allen (Usa-Color) — In una Detroit prossimo futuro la criminalità dilaga, ma ecco un poliziotto straordinario. E' incerto però se sia un uomo o sia una macchina. Non vietato Poliziesco
Ore 16,30, 18,30, 20,30; 22,30 ★★/★★★

KING KONG CINESTUDIO — via Po 61 — Tel. 838.76.83
Qualcosa di travagliato, di Jonathan Demme, con Jeff Daniels, [illegible] e Griffin, Su Tissie (Usa-Color) — Yuppie viene conquistato da una donna ambigua e sexy che cambia identità ed è minacciata da qualcuno .. Avventuroso
Ore 15,20, 18,25; 20,30; 22,35 ★★★/★★★

LILLIPUT — via XX Settembre 19 bis — Tel. 532.156
Appuntamento al buio, di Blake Edwards, con Kim Basinger, Bruce Willis (Usa-Color) — Giovane dirigente alle prese con una ragazza che non deve assolutamente bere. Le beve e ne combina di tutti i colori. Commedia
[illegible] 15,10; 17; 18,50; 20,40; 22,30 ★★/★★★

LUX — Galleria S. Federico — Tel. 547.303
Beverly Hills Cop. II, di Tony Scott, con Eddie Murphy, Judge Reynolds (Usa-Color) — Ritorna in California da Detroit lo spaccone piedipiatti di colore che non ha certo paura d'affrontare le «criminalità» di signorsi Stallone Poliziesco
Ore 15,55, 18,10; 20,00; 22,30 ★★/★★★

[illegible] — via Pomba 7 — Tel. 518.398
Chiuso per ristrutturazione dei locali.

OLIMPIA 1 — via Arsenale 21 — Tel. 532.646
L'ultimo imperatore, di Bernardo Bertolucci, con John Lone, Joan Chen, Peter O'Toole, R. Sakamoto (Usa-It.-Col.) — La storia di Pu Yi, proclamato imperatore a tre anni, per 2 volte sul trono, finito carcerato e giardiniere nella Cina rossa. Drammatico
Ore 15,45; 18,55; 22 ★★★/★★★

OLIMPIA 2 — via Arsenale 21 — Tel. 532.646
Who's that girl, di [illegible] Foley, con Madonna, Griffin Dunne (Usa-Color) — Yuppie prossimo [illegible] matrimonio deve sbarazzarsi pochi[illegible] ragazza uscita di prigione. Le però vuole vendicarsi di chi l'ha fatta condannare. Commedia
Ore 14,50; 16,45; 18,40; 20,35; 22,30 ★★/★★★

REPOSI — via XX Settembre 15 — Tel. 521.400
The untouchables - Gli intoccabili, di Brian De Palma, con Robert De Niro, Sean Connery, Kevin Costner (Usa-Color) — Nell'America del proibizionismo quattro incorruttibili poliziotti debbono [illegible] il gangster Al Capone. Drammatico
Ore 15,30; 17,50; 20,10, 22,30 ★★★/★★★

ROMANO — Galleria Subalpina — Tel. 916.149
Full metal jacket, di [illegible] Kubrick, [illegible] Modine, Adam Baldwin, Vincent D'Onofrio (Usa-Color) — [illegible] pievano [illegible] salvarlo: dai campi di addestramento al truce inferno del Vietnam. Vietnam. 18. Drammatico
Ore 15; 17,30, 20; 22,30. ★★★/★★★

STUDIO RITZ — via Acqui 2 — Tel. 698.321
[illegible], di Giuliano Montaldo, con Philippe Noiret, Valeria Golino, [illegible] Sandrelli (Italia-Color) — Due diversità: un medico omosessuale e uno studente ebreo nella Ferrara fascista del '38. Drammatico
Ore 15,30; 18,30; 20,30; 22,30 ★★/★★★

VITTORIA — via Roma 356 — Tel. 511.788
Il siciliano, di Michael Cimino, con Christopher Lambert, John Turturro, Terence Stamp, Barbara Sukowa (Usa-Color) — La vita del bandito Giuliano ricostruita all'americana da un regista occasionale nei successi e negli insuccessi. Drammatico
Ore 15,40; 17,55; 20,10, 22,25 ★/★★★

ZETA D'ESSAI — via Cellamare 12 — Tel. 749.2507
Giulia e Giulia, di Peter Del Monte, con Kathleen Turner, Sting (Italia-Color) — Una donna vive due personalità: vedova angosciata e moglie insoddisfatta. Ucciderà l'amante per [illegible] p. V. 14, Drammatico
Ore 20,30; 22,30 ★★/★★★

PROSEGUIMENTI

[illegible] — via C. Saluzzo 77 — Tel. 897.797
Scuola di ladri 2, di Neri Parenti, con Paolo Villaggio, Massimo Boldi, Florence Guerin, Enrico Maria Salerno (Italia-Color) — Tornano i ladri pasticcioni. Stanotte il furto è in procinto Comico
Ore 20,30; 22,30 ★/★★★

FARO — via Po 61 — Tel. 835.514
Proiezioni private soci Cineclub «Il Ruggito» Ap. 18. Film: 18,30; 21, [illegible]

FORTINO — via Cigna 47 — Tel. 266.808
Chiuso per riposo.

MASSAUA — piazza Massaua 8 — Tel. 790.280
Vedi italiani.

NUOVO ODEON — via Venaria 8 — Tel. 748.2562
Chiuso per riposo

[illegible] D'ESSAI — corso Belgio 56 — Tel. 574.171
L'amico della [illegible] amica di Eric Rohmer, con Emmanuelle Chaulet, Eric Viellard (Francia-Color) — Da Venezia il sesto episodio della serie «Commedie e proverbi» dove sono di scena amicizia, dubbi e imbecilli, baffuti con ironia. [illegible]
Ore 20,30; 22,30 ★★★★/★★★

LUCI [illegible]

ALESSANDRA (via Sacchi 18, tel. 511.090)
Ultima voglia sulle labbra, Lisa Delove (Usa 1987). Ore 14,55; 16,25; 18,45; 18,10; 19,35; 21; 22,35

ARCO PUSSICAT (c. F. Cadorna 31, tel. 484 931)
Marina vuole d'amore e Anal pleasure, Marina Frajese, Amber Lynn, Jamie Gillis (1ª visione) Col. Apertura 15; ultima 22,30.

CINECLUB (v. Fr. Calandra 15)
Sex Odyssey. Dalle 14,30 alle 23. Novità assoluta. Ingresso riservato ai soci.

HOLLYWOOD (c. Regina Mar[illegible], t. 521.84.40)
Orgia libera e Decisori bagnati di Kafin, con Karin Schubert. Col. No stop dalle 10 alle 2 (Ud. 24)

MAFFEI [illegible] P. Tommaso 5, tel. 655.334)
Prenotazione annale (Animal play), Jessica Lane, Tommy Pica. Color. Ap. 14,30, ultimo 22,30

MAGIC (largo Giulio Cesare 10/a, tel. 857.974)
Cristo di voglia, color. Ap. 15 Ult. [illegible]

[illegible] (via Principe Tommaso 6, tel. 650-54.70)
Marilyn my love con Olinka, Gabriel Pontello. Col. Ap. 14,30 ult. 22,30.

MILANO HOT DI GENIE (via Milano 8, tel. 630.350)
Glamour parade: Hot feeling (Tutoghi privè). Con Veronica Hart, Richard Bolla, Tiffany Clark (Usa 1987); Transex erotic duo. Novità. Non stop dalle 9 all'1. Ult. ore 23,30

PRINCIPE (v. Pr. d'Acaja 45, t. 749 0051)
Hot audition diretto a Amore in vendita, novità. Ap. 15, ult. 22,30

REGINA (c. Reg[illegible], t. [illegible])
American sex lover, (Usa), Samantha Fox; **Body Play** (Usa), Samantha Fox, [illegible] Del Rio. Color. Ap. ore 10; ult. 22,30 Continuato.

[illegible] (v. S. Donato 40, t. 487.758)
Bocce bianca bocca [illegible] con Ajita Wilson, Marina Lotar, [illegible] Pontello. Color. Ap. ore 15; [illegible] 22,30. Ingresso L. 3500.

SPEZIA (via Mazzini 170, tel. 696.2617)
Marina, corpo da possedere, con Marina Frajese (novità) Ap. ore 15; ult. 22,30

TORINO (v. Bunyan 8, tel. 530.353)
Chiavi Lee e le fanciulle inesistenti, con China Lee, Deanna Lane. Ap. ore 10, ult. 22,30. No stop.

VITTORIO VENETO (piazza Vittorio Veneto 5, tel. 571.640)
Io una donna... io due bestie e il piatto sulla bocca. Col. No stop dalle 14 alle 24.

ALTRE VISIONI

AGNELLI (v. Paolo Sarpi 117, tel. 612.158)
Oggi chiuso.

ARALDO (v. Chivasso 3, tel. 331.764)
Oggi chiuso.

[illegible] (via Nizza 56, tel. 687 [illegible])
Round Midnight (A mezzanotte circa), versione originale inglese. Ore 20; 22.

[illegible] (via Tarantino 30, tel. 262.16.65)
Oggi chiuso

[illegible] TORINO
1987/88
SONO ANCORA A DISPOSIZIONE ABBONAMENTI PER LE 8 PRIME AL TEATRO ALFIERI PRESSO BIGLIETTERIA T.S.T. Via Rossi 49 Tel. 557.8248 - 544.362 (Orario: 10-19)

SALA VALENTINO
NUOVO PROGETTO PROSA STAGIONE TEATRALE 1987-88 ABBONAMENTO A 7 SPETTACOLI a scelta su 11 - L. 56.000
I DIALOGHI DELLE CARMELITANE [illegible] LA
GLI ACCIDENTI DI COSTANTINOPOLI [illegible] LA PER TOPI
PROCESSO PER MAGIA BEGANTOVA PARANORMA
I FISICI
CHI BEVE UN PIEDE E FORTUNATO
IL GIOCO DELLA DONNA RAGNO
PIRANDELLO UNO E DUE
STRANIERO, O DONNA FORTE
[illegible] C. d'Azeglio 17

Teatro [illegible] Torino
Stagione di balletto 1987-88
Inaugurazione [illegible] il
TEATRO DELL'OPERA [illegible] NINA
12-13-15 novembre
«Il lago [illegible] cigni»
14-15 novembre
«Anjuta»
con
EKATERINA MAXIMOVA
VLADIMIR [illegible]
ABBONAMENTO «IL GESTO E L'ANIMA»

TEATRO [illegible] SAUA
Piazza Massaua 9 - Tel. 725.800
PIU' DI [illegible] SPETTATORI HANNO APPLAUDITO
GIPO
in
TURIN BEL CHEUR
Questa sera ore 21,15
ULTIMA SETTIMANA

STAMPA SERA

terza età

Direttore responsabile
Luca Bernardini

© 1987 Editrice La Stampa S.p.A.
Via Marenco 32 - Torino
Registrazione Tribunale di Torino n. 613/1986

«Il mondo dai capelli bianchi» è cambiato e cambierà. Una rivoluzione silenziosa destinata a rendere la terza età protagonista del prossimo futuro. Le più recenti analisi sociologiche ci mostrano l'identikit di questo «nuovo» cittadino di oltre anni alla ricerca di una propria e ben definita dimensione

Un «esercito» in marcia e in espansione (oggi gli ultrasessantacinquenni costituiscono il 12 per della popolazione e il 22 per della forza elettorale, dispongono del 35 per della ricchezza privata) il cui obiettivo principale è vivere in serenità. E, spesso, il primo problema da risolvere è quello della casa...

INVECCHIARE SERENAMENTE UN'UTOPIA?

La sociologia comincia a chiedersi come nel 2010, i giovani del '68. Il mercato, dopo l'abbuffata delle confezioni-famiglia adotta con successo il «monodose» su misura, l'esercito più numeroso dei «single» di ogni età. E il turismo scopre le enormi legate ai anziani che, dinamici e motivati, pungolano una domanda in crescendo di servizi relativi a tempo libero e cultura.

Sono le avvisaglie di un «mondo dai capelli bianchi» che è cambiato e cambierà. Portando avanti una specie di rivoluzione silenziosa destinata a render la terza età protagonista del prossimo futuro. tanti luoghi comuni legati ad una «condanna anagrafica» che le passate generazioni subito senza d'appello.

Un fenomeno dirompente ancora dall'opinione pubblica, che gradualmente ha i e captarne gli aspetti più evidenti, sulla linea di quella, l'anno scorso, in cui per la prima volta prende forma l'identikit di un «nuovo» italiano di che «*spendo meno da perdere, più*». Stimolato in tal questa volta a sostenerlo è la psicologia aggiornata) da «*capacità di comprensione magari meno immediata più riflessiva, generalmente abbinata ad stabilità emotiva che particolarmente ad affrontare i problemi della età attuale*».

si può invecchiare senza dover Insomma, mentre il «mestiere di può finalmente esser esercitato come «optional» assecondato da una grossa dose di libertà, e da un pizzico anticonformista di humour. Ogni libero di trovare

Torino, in questo splendido complesso di via sorgeranno i «Giardini d'Arcadia» a una terza

fendere) propria di fa di lo normalizzazioni no pochi dati statistici a confutare. A partire da una fascia di ultrasessantacinquenni che nel mondo occidentale raccoglie attualmente il 13 per cento della popolazione, il 22 per cento della forza elettorale e una percentuale del 35 per cento della privata.

E allora, che cosa augurare a questi nuovi protagonisti del mondo d'oggi? Prima di tutto, la sicurezza di una vita il più possibile autonoma e serena in cui diventi possibile realizzare, al di là di velleità dispersive o inutili giovanili, quell'equilibrata pienezza tipica di ogni personalità al culmine della

E' un traguardo che a Torino ha oggi un indirizzo preciso, in via Carlo Alberto a pochi passi da corso Vittorio e nel cuore più vivo del Dove la Arcadiana sta ora realizzando, ispirandosi ad una felice esperienza francese, il primo d'Arcadie italiano consistente di in proprietà, raccolti nella di un prestigioso complesso monumentale, dotato di tutti i servizi indispensabili per risolvere in maniera ottimale le esigenze di una luminosa terza e a tutti valorizzati da una raffinata cornice che ha i una *club-house* di massimo confort.

Una formula inedita, una proposta destinata a quanti, abituati al meglio, credono che il lieti di una vita appagata debba spingersi in avanti verso un domani tanto sicuro gratificante. palazzo di via Carlo Alberto c'è la prima risposta all'attesa di aspettative, protagonista «*terza età*» cui stati più anni e che a questi anni di dare più vita.

Luisella

ARCADIA: UN COMPLESSO PRESTIGIOSO IN CENTRO E TANTI SERVIZI CHE ASSICURANO TRANQUILLITA'

I «Jardins d'Arcadie» costituiscono tempo in Francia la risposta moderna al desiderio di una cittadina a misura d'uomo. Sono complessi di alloggi che oltre ad avere caratteristiche di prestigio sono dotati di servizi in grado di rispondere alle più svariate esigenze, che vanno dall'impiego del tempo libero all'assistenza sanitaria. Naturalmente vengono dedicati alle persone anziane perché esse, più delle altre, sentono il bisogno di abitare nel centro cittadino per i vantaggi che esso comporta e contemporaneamente diritto ad una tranquillità pressoché impossibile trovare in edifici condominiali in cui convivono diverse fasce generazionali.

Orari e abitudini svariato dipendenti dal tipo di occupazione e dall'età costituiscono spesso occasione di disturbo per la persona anziana. si trova generalmente a subire i ritmi altrui. E' in base a questi presupposti che le si è inteso dedicare questa prima realizzazione italiana in ambito torinese, anche se in realtà si tratta di un privilegio adatto a tutti coloro che superare un concetto di serenità che negli ultimi decenni si è andato perdendo. Nella ricerca progettuale non realmente inciso tanto l'età ipotetica dei possibili utenti quanto la lità qualitativa del prodotto.

L'intervento «Arcadiana» coinvolge un impianto architettonico di stampo ottocentesco, ideato inizialmente nel successivamente modificato e ampliato ma sempre ad uso residenziale privato (borghese e nobiliare) sino al 1918, anno in cui è stato convertito in spazi per uffici. Il contenitore è un'ala chiusa al diparte da corso Vittorio Emanuele II e bulisce su via Carlo Alberto. Inglobando nella sua sione una serie di cortili interni di notevole pregio.

I manufatti antichi costituire l'oggetto di un di restauro non limitato al solo consolidamento devono a reali funzioni compatibili con l'attuale richiesta di abitazioni e di servizi.

Il progetto specifico è stato inteso come una delle soluzioni in grado di recuperare un isolato centro storico nelle funzioni originali e di restituirlo memoria collettiva, perché è previsto un ritorno all'uso residenziale, ma perché sono stati recuperati i percorsi interni nella loro potenzialità effettiva, abbandonata ancora ad un ruolo subalterno.

L'inserimento di questi corpi nel cuore del urbano aveva ultimamente una priorità Via Carlo rispetto agli altri fronti. . con vantaggi derivanti dalla centralità stessa costituiti dal rumore e dal traffico.

Le condizioni residenziali hanno messo in luce una duplice da un lato il bisogno di uno spazio privato in grado di assicurare un isolamento quasi assoluto senza ginari. A ciò il progetto ha ovviato invertendo i parametri metodologici; il contenitore è stato ribaltato concettualmente in modo da ripiegarsi ed affacciarsi all su se stesso e sui propri cortili, così da dimenticare il caotico dell'esterno.

Via Carlo Alberto costituisce una soglia, quale il tempo

ad una concezione abitativa scandita da ritmi remoti. La vita della corte restituisce il gusto di una tranquillità ottocentesca. Il piacere riscoperta della comunità del vicinato, delle relazioni e degli intrecci legati anche ai luoghi e ai percorsi interni. L'ex cinema Corso, con cui l'isolato confina, era per i torinesi un angolo di richiamo, dal quale si dipartivano le passeggiate, sfruttando anche la possibilità giardini Porta Nuova. Ora più come cinema, ma la moria rimane.

L'obiettivo odierno è quello di creare un piano terreno adibito a pubblica, sviluppato intorno agli spazi aperti, in modo da collegare orizzontalmente sale comuni, servizi e ristoranti, sia tra di loro che le vie pedonali portante che sorgono nei pressi del complesso.

Cinquanta alloggi insistono ai piani superiori, ognuno indipendente e di taglio diverso, quasi pe to di utilizzo preesistente. Il restauro, oltre ad occuparsi nei dettagli dei locali pubblici, molta attenzione funzionalità dei singoli appartamenti, totalmente rinnovati, del resto le scale e gli ascensori.

L'attività che si svolge all'interno «Jardins d'Arcadie» è studiata al fine di una residenziale ottimale; il taglio collocato al centro della «cour» principale è stato o a simbolo di sintetizza tale concetto.

è un involucro che favorisce incontri e relazioni, ma contemporaneamente una cellula chiusa che assicura la massima tranquillità dell'individuo all'interno del proprio alloggio. La ristrutturazione della preesistenza è stata realizzata in modo da non implicare nessuna rinuncia di tipo funzionale, tecnologico o impiantistico, il che ne aumenta il valore unitamente al previsto utilizzo razionale piani interrati per l'ubi infrastrutture tecnologiche e per i servizi del ristorante.

L'adeguamento dell'immobile alla nuova destinazione ha richiesto interventi, rivolti da un lato ad assicurarne la funzionalità ed il rispetto delle normative in vigore, dall'altro per restituire all'edificio l'originale dignità liberandolo dalle superfetazioni col alla preesistente struttura, oltre interventi vari migliorativi di facciata, a determinare una corretta omogeneità compositiva.

arch. Andrea

ALLOGGIO IN PROPRIETA' E TUTTI I VANTAGGI DI UNA «CLUB-HOUSE»

Torino. Una veduta dello splendido complesso in via Carlo Alberto

La società «Arcadiana» ha preso il via l'autunno scorso con un'intesa tra la finanziaria milanese Genina e la francese «Hervé Picot S.A.». Spiegano i suoi portavoce: «L'iniziativa si ricollega ai "Jardins d'Arcadie", le residenze per la terza età varate oltre quindici anni fa in Francia e sviluppate poi anche in altri Paesi da Hervé Picot. A questo gruppo fanno capo attualmente una trentina di residenze francesi, parte in funzione e parte in via di realizzazione, un totale di appartamenti superiore alle 5000 unità che fa della Hervé Picot una società leader del settore».

E' un mercato che si prepara ora a decollare anche in Italia, dove «Arcadiana» realizzerà complessi abitativi riservati alla fascia più esigente della terza età dotata di filosofia e il know-how messo a realizzato da Hervé Picot a Strasburgo, Parigi, Limoges, Biarritz, Cannes o Aix-en-Provence. Primo esempio in proposito, quello torinese di via Carlo Alberto cui seguirà una seconda realizzazione in Friuli, dove «Arcadiana» sta acquistando un'area nel centro di Udine, mentre tra le altre risultano in studio Bologna, Firenze, Milano, Modena, Pavia, Ravenna, Treviso, Trieste, Varese e Viareggio.

I responsabili: «Il nostro si basa sull'analisi delle esigenze abitative degli anziani elaborato da Picot a partire dal 1971, nel rispetto della più completa indipendenza e dell'irrinunciabile diritto a vivere "a casa propria". Di qui l'impostazione di centri i quali prevedono, accanto a classici condominiali, una serie di soluzioni studiate per garantire il massimo confort, sulla linea di uno club-house di grande prestigio».

Dove rientra, a completa disposizione dei proprietari degli appartamenti, la possibilità di avere a disposizione (24 ore su 24) paramedici, strutture per il tempo libero (saloni d'incontro, sale da bridge, video, biblioteca, palestra, ecc.), un accurato servizio di ristorante (a disposizione 7 giorni su 7) e, per finire, un ampio ventaglio di prestazioni di sorveglianza e manutenzione.

Tutto nell'ambito di una specializzazione che «Arcadiana» è oggi in grado di fornire tramite specifiche consulenze a Comuni, associazioni e cooperative sensibili alle problematiche della terza età. Forte di un'esperienza che, da parte francese, è ulteriormente allargata alla «Hervé Picot Espana» e ad una nuova filiale brasiliana che sta portando avanti la ricerca di terreni adatti allo sviluppo del programma «Jardins d'Arcadie» a San Paolo e Rio de Janeiro, fissato entro la fine di quest'anno l'inizio di analoghi lavori in Portogallo e Spagna.

Anziani in primo piano, dunque. Ed è questo esercito dai capelli grigi e dalle prospettive rosee che Hervé Picot quindici anni fa iniziò ad analizzare un'ipotesi abitativa tanto aggiornata quanto innovatrice, avallata da attente analisi sociologiche, giuridiche e finanziarie. Di qui la formula che presenta oggi connotazioni calibrate ogni particolare: dall'infermeria attrezzata in funzione 24 ore su 24 alla sorveglianza di un guardiano notturno dalle 8 alle 8 del mattino, dal video di sorveglianza ai campanelli d'allarme in ogni stanza; dal ristorante aperto ad eventuali ospiti alla particolare sala a disposizione per cocktails e ricevimenti familiari. Altra caratteristica di grande importanza: sotto il controllo diretto del condominio il personale di servizio e le operazioni di manutenzione, manutenzione e gestione; facoltativi i servizi assicurati a prezzo di costo; scelto il direttore in base ad una garantita specializzazione nella gestione alberghiera o nella ristorazione.

Prendono i promotori dell'operazione: «I vari appartamenti hanno regolari quotazioni di mercato collegate alla loro importanza architettonica ed alla loro collocazione, cui viene aggiunta una percentuale relativa alle infrastrutture comuni».

La loro utilizzazione in una vasta gamma di ipotesi. «Sarà possibile occupare personalmente l'alloggio in questione appena terminati i lavori, cederlo in locazione per qualche anno prima di occuparlo, venderne in qualsiasi momento, venderne la nuda proprietà trattenendone però l'usufrutto vitalizio o il diritto di abitazione».

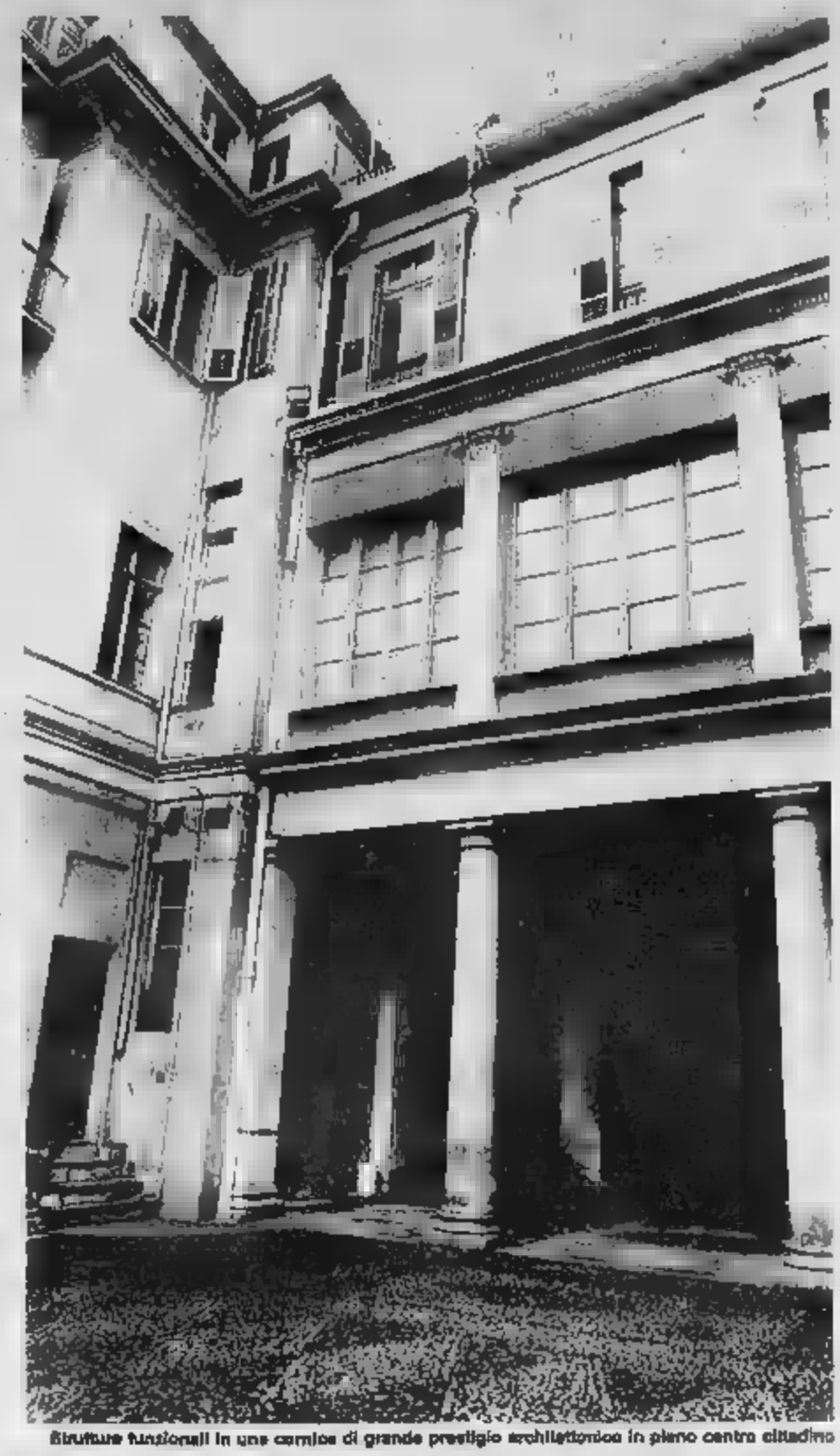

Strutture funzionali in una cornice di grande prestigio architettonico in pieno centro cittadino

ANZIANO PUO' ESSER BELLO SE TI ALLENI ALLA VITA, NON AL LUTTO

Un gran libro da leggere e le pagine più belle al termine. Lo ha scritto Montaigne nei suoi «Saggi» ed è un invito a rivedere tutti i concetti e idee sull'invecchiamento; l'ultima parte di quel «libro», appunto.

Lino Baracco, medico a Torino, docente in Giurisprudenza alla Cattolica di Milano, fondatore del «Movimento diocesano dei pensionati e degli anziani», si occupa da quasi vent'anni, a tempo pieno, di problemi della terza età. Ma l'ultima opera del prete-gerontologo si rivolge agli studiosi della settore: è destinata agli anziani stessi, a chi si occupa di loro e a chiunque voglia vivere in serenità e pianezza una tappa fondamentale della propria esistenza.

«Invecchiare è bello. Guida al pianeta anziani» (Editrice Morcelliana, pagine 184, lire 15.000; presentazione del cardinale Anastasio Ballestrero) non contiene complicate tabelle, grafici, statistiche, ma tanti suggerimenti pratici, regole e saggezza, importanti consigli.

Invecchiare è un'arte, ricorda Baracco, citando Paul Tournier. Con un rimprovero: «Molti futuri anziani dell'attuale generazione non si sono preparati al pensionamento e rischiano di sciupare 20-30 anni preziosi della loro esistenza. Questo è uno dei problemi sociali, umani, politici e perfino religiosi più gravi ed importanti. Tra vent'anni, nel mondo, secondo serie previsioni delle Nazioni Unite, vivranno circa 580 milioni di ultrasessantenni; i giovani saranno 4 miliardi; la vita umana durerà più a lungo. Ogni anno migliaia di lavoratori, circa 800 mila in Italia, lasciano il lavoro perché hanno maturato la pensione».

Riprendendo i consigli di Mario Trabucchi, dell'Università di Roma, Baracco propone le regole «per non invecchiare mai»:

1. vivere con gli altri;
2. lavorare di più;
3. curarsi di più;
4. polarizzare l'attenzione sui disturbi;
5. fare il meno possibile, pensare, capire;
6. muoversi e passeggiare spesso;
7. avere sempre qualcosa da sbrigare, in casa o dai nipoti;
8. rifiutare il circolo «letto, poltrona, bar»;
9. capire sempre fino in fondo e che è senza.

Perché non appaiano semplici slogan, l'autore prende in considerazione singoli e specifici aspetti del problema: la situazione della donna anziana e delle vedove; le condizioni economiche («è triste che molti anziani debbano fare i conti con pensioni che costringono a lavorare per vivere: in Italia, il 2 per cento degli anziani sono in assoluta necessità; il 10 per cento in condizioni economiche precarie e il 40 per cento in condizioni economiche mediocri»); il rapporto anziani-famiglia e nonni-nipoti; il nodo dei vecchi più autosufficienti; come invecchiano sacerdoti e religiosi.

E, su tutto, la raccomandazione: «Non allenatevi mai al lutto, ma alla vita».

Mario Tortello

CRESCONO LE PANTERE GRIGIE IL PIANETA E' PREPARATO?

In una società con enormi disuguaglianze sociali e culturali, si può ragionevolmente parlare di modo indifferenziato di «anziani»? E, soprattutto, ci può in piedi il logoro luogo comune anziano eguale pensionato, inutile, assistito? Oggi, in Italia come altrove, sono vecchi che hanno ruoli sociali impegnativi e importanti: moltissimi sono i ministri, i parlamentari, i dirigenti d'azienda, i professionisti, i commercianti, gli artigiani che anagraficamente parlando sono anziani, ma che detengono poteri più o meno ampi e svolgono una vita attiva, piena di interessi. Molti coltivatori diretti, oltre età pensionabile continuano ad essere responsabili dell'azienda ed il loro intervento è spesso determinante per molti, se non risolvere controversie. Fino a quando godono di buona salute, sono ascoltati; a volte temuti. In ogni caso, svolgono ruoli sociali attivi.

Diversa è la situazione dei dipendenti, per i quali il pensionamento rappresenta, spesso, una rottura traumatica con la vita precedente. Oggi è ancora più domani, per una parte consistente della popolazione vi è, dunque, un lungo periodo di vita che intercorre dal pensionamento al momento della morte. Le condizioni di salute sono molto migliori di quelle delle generazioni passate. Per quanto riguarda l'aspetto biologico e psichico, l'attività può continuare per molti anni ancora. Perciò, bisogna dare spazio sul piano sociale a questo nuovo psico-fisico evitando che l'invecchiamento biologico diventi un invecchiamento sociale.

Tutto ciò, se il maggior peso della popolazione anziana rispetto a quella giovanile, è destinato a provocare rilevanti conseguenze sul piano della cultura, della qualità della vita, della legislazione. Il ritardo con cui questi problemi vengono affrontati rischia di creare conseguenze sempre più negative, man mano che il numero dei vecchi aumenta. Una diversa qualità della vita, una cultura incentrata sulle persone e non sulle cose, servizi sanitari e sociali adeguati, possono concorrere a prolungare ancora l'età attiva, a migliorare le condizioni di vita di tutti e, in particolare, quelle dei vecchi. Possono anche ridurre il numero degli anziani non autosufficienti e le loro sofferenze.

Perché ciò non resti solo un semplice auspicio, occorre impegnarsi a cambiare rapidamente e in modo sostanziale le condizioni della fascia più debole della popolazione, senza illuderci che le cose si mettano a posto da sole. Per esempio l'emarginazione sarebbe inutile aspettare di essere divenuti vecchi e poi rivendicare (anche se ne viene la capacità) i propri diritti di persona e di cittadino. Così come non si può pensare che tutti i problemi si possono risolvere a livello individuale o con il solo aiuto dei familiari. Anche le istituzioni, nella loro articolazione, debbono fare la loro parte.

m. for.

Troverai spesso senza rinunciare alla «privacy» è uno degli obiettivi dell'Arcadiana

Quando Montaigne, nella seconda metà del Cinquecento, riflette nei suoi Essais («Saggi») una considerazione come «La vecchiaia ci segue più rughe nello spirito che sulla faccia», i tempi erano tali che diventar vecchi col passo, cioè passare la settantina, era un affare per pochi: e per la maggioranza di quei pochi fortunati era probabilmente vero il contrario, le rughe fisiche erano cioè più numerose, e comunque più dolorose, di quelle interiori. Queste ultime dovevano invece tormentare, spesso fin dall'infanzia o dall'adolescenza, vite ancora fisicamente, i moltissimi destinati a un'esistenza breve (se confrontata con i parametri attuali dei Paesi sviluppati), trascorse in condizioni ai limiti della sopportabilità, se non addirittura della pura sopravvivenza.

Leggiamo dunque quelle parole di Montaigne, cercando isolare dal loro contesto, come un luogo comune, un'ovvietà valida per qualsiasi tempo e qualunque lembo della Terra e frammento d'umanità, fermandoci a trarne una piccola verità (non c'è decadimento fisico, intensità del corpo, devastante come quello mentale e di effetto paragonabile alla lenta infezione alla nostra fragile armatura psichica) e una domanda: e oggi?

Oggi che le condizioni esterne, il benessere diffuso, il progresso — anche della medicina — hanno mutato così radicalmente non solo il modo di vivere ma anche l'approccio alla «terza età», all'invecchiamento, ci può sentire ancora il raggiungimento del traguardo della vecchiaia come un momento di sintesi delle fasi precedenti della vita che procura, oltre agli acciacchi, anche i «vantaggi» del rispetto, del riconoscimento d'una superiorità morale frutto dell'esperienza, dalla pace della spirito che la cordialità saggezza ma anche il distacco dei bisogni del corpo riescono a dare?

Abbiamo cercato qualche risposta da persone molto diverse fra loro, per età, professione, stile di vita, bagaglio culturale, scelte senza le rigide indicazioni d'un sondaggio d'opinione, ma lasciando un po' al caso — che diputato è quasi sempre il maggior responsabile dell'indirizzo che una vita, e la conseguente vecchiaia, prenderà — le responsabilità di disegnare luci e ombre d'un quadro nel quale, siamo sinceri, ci siamo un po' tutti immaginarci un giorno nell'attesa.

Le inevitabili incongruenze tra un discorso e l'altro non vogliono suggerire conclusioni: sono semplicemente il riflesso preciso di un sentire diverso, da una persona all'altra, nel contesto di un tessuto cui è difficile pensare, magari inconsciamente, senza un pizzico di malinconia. Anche chiamandosi Matusalemme.

Il progetto curato a Torino

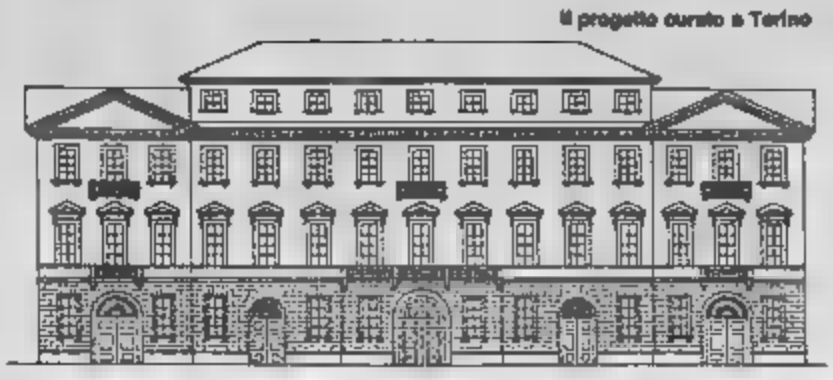

VORREI ESSERE MERLINO

Il sociologo Ferrarotti: «I vecchi più fortunati? Cardinali e professori universitari, a riposo a [illegible] anni»
Il sessuologo: «Non è vero che invecchiare preclude l'amore fisico: basta sapersi accettare»

QUANDO IL PASSARE DEL TEMPO AIUTA A «DEPURARSI»

Chi ha detto che i giovani sono spensierati, vivono alla giornata, cercano solo il piacere del momento, non sono riflessivi? O che, al contrario, frutto d'una società percorsa dai miti del denaro e del successo, pensano precocemente alla carriera e al guadagno, dimenticano scrupoli e correttezza, lasciano incatenare la loro fantasia?

Antonio Gabbio ha 29 anni, è disoccupato («O meglio, *lavoro saltuariamente*»), studi presto interrotti. Ha idee precise su come vuol vivere, dentro, la propria esistenza, e, proprio per questo, non crede molto alla possibilità, in generale più che per sé, di poter aspirare a quella che è persin troppo banale definire «una serena vecchiaia».

«*Vivere bene da vecchi dipende in tutto, credo, da come prima, ma soprattutto da giovani, si è stati in grado di fare il più possibile esperienze diverse, scaricando tensioni, dando e ricevendo molto dagli altri. In piena libertà. E questo è infinitamente difficile* — dice — *che l'idea della vecchiaia non la pesto mica tanto bene, anzi io spero di fermarmi prima di arrivarci, proprio perché invecchiare toglie moltissimo, [illegible] me, alla possibilità di fare, di essere*».

«*Ma se mi capiterà [illegible] arrivarci, vorrei vivere la mia vecchiaia in solitudine, in campagna, leggendo, guardando gli alberi e il cielo, vedendo pochissime persone. Se c'è un personaggio cui vorrei assomigliare da vecchio, che approvo o magari invidio per come vive o ha vissuto i suoi ultimi anni? Nessuno reale, non mi piace l'idea di aver 80 o più anni. Ma uno di fantasia, sì che c'è: mi piacerebbe, [illegible] quel giorno lontano, essere come il Mago Merlino*».

Il bravo Antonio, [illegible] che la bacchetta magica non gli capiti davvero di trovarla.

Dall'analisi emotiva di un'area inconsapevole esistenzialista a quella razionale, ma non per questo meno preoccupata, di un noto sociologo. Il professor Franco Ferrarotti, docente universitario [illegible] che allo studio [illegible]

Antonio Gabbio

[illegible] fasi dell'esistenza ha dedicato anni di ricerche, frutto recente, per quel che riguarda la terza età, un libro pubblicato dall'editore Laterza. «Il ricordo e la temporalità».

«*Le società industrialmente avanzate, hanno creato un doppio paradosso, due situazioni estreme ai capi opposti della vita umana: da un lato quello dei giovani che a causa della più lunga scolarità sono costretti al rinvio delle scelte personali, dell'autonomia dalla famiglia, con conseguente frustrazione e, non di rado, perdita d'identità; dall'altro quello dell'accresciuta longevità, ormai si è arrivati a una durata media della vita di 78 anni per le donne e di 72 per gli uomini, che invece di portare a un'esistenza più lunga e aperta produce frequente isolamento, proprio per il rapido mutamento del modo di vivere delle persone delle altre fasce di età, dei processi produttivi*».

«*L'anziano oggi* — prosegue Ferrarotti — *si sente defraudato di qualcosa che sente spettargli anche perché viene tagliato fuori presto tanto dalle attività lavorative quanto dalla famiglia, figli e nipoti che spesso lo tollerano malvolentieri, lo vanno a trovare come avessero le tasche piene di neve e dovessero scappar via prima che si sciolga. E' vittima di una contraddizione irrisolta, e anche, ora che si è perso il senso della continuità della famiglia e quello del rispetto per la figura sacra dell'anziano, com'era nella società patriarcale, di una generalizzata crudeltà*».

«*Soluzioni? Gli anziani hanno bisogno di sentirsi utili anche dopo raggiunta l'età della pensione: occorrerebbe escluderli senza frettolosamente dal mondo del lavoro, magari studiando forme di attività part-time, anche se è un discorso difficile da affrontare in tempi di disoccupazione giovanile. Che dire? Anch'io finisco per pensare a [illegible]* — conclude [illegible]go in tono amaro — *che i vecchi più fortunati siano i cardinali e i docenti universitari: loro vanno a riposo rispettivamente a 80 e 75 anni...*»

L'ironico Ruta

Lo scultore torinese [illegible] Molinari, 67 anni, «*abitatore della notte*» [illegible] tempi lontani [illegible] cui sconvolgeva artisticamente con il gruppo del Surfania e più prosaicamente per i «meandri oscuri della città», si è fatto un concetto originale dell'invecchiamento: «*E' come aggiungere pagine a un libro già scritto. Pagine sempre più nuove, più vere, più pulite. Penso a Nietzsche, che scrivendo pagine sempre più nuove è invecchiato rapidamente. L'invecchiamento non ha tempo, non è questione di età*».

«*L'esperienza? Non è, per me, un progressivo accumulo di nozioni, di vissuti: anzi, è la depurazione del bagaglio che ci forniscono all'inizio. Vivere è un susseguirsi infinito di scelte che ci depura giorno dopo giorno, un continuo spogliarsi del superfluo. Dicono che s'invecchia più in fretta quando si smette di lavorare, di "produrre": macchè, io vivo alla rovescia, non produco ma "mi produco" giorno per giorno, rigiudendomi l'anima. Così invecchiare mi diverte, perché mi avvicina alla purezza, all'essenza, e la morte fa parte del gioco, anzi ne è il momento sublime*».

Antonio [illegible] ha 27 [illegible] Il barista, [illegible] modo complice e ironico [illegible] accetta [illegible] la simpatia [illegible] clienti. Lì per lì risponde con una battuta («*La vecchiaia? Una brutta bestia...*»), poi cambia tono, diventa perfino serio: «*Beh, dipende [illegible] come ci si arriva [illegible] la salute, col morale. [illegible] penso che se ci è in due, si può invecchiare bene. Il pericolo è viverla in solitudine. Lavorare più [illegible] lungo per non sentirsi tagliati fuori? [illegible] scherziamo: la lavoro [illegible] quando [illegible] undici anni, appena arrivo alla pensione, [illegible] al mare, a godermi la libertà. Magari al mio paese, Gallipoli*».

A proposito di «brutta bestia», c'è chi teme, della vecchiaia, un aspetto sovente traumatico: il calo o la perdita della sessualità. Che invece non dovrebbe affatto essere uno spauracchio: «*La diminuzione della potenza [illegible] nell'uomo [illegible] del desiderio nella donna dopo la menopausa hanno origine più in un atteggiamento psicologico [illegible]sivo che in reali difficoltà fisiche*», dice il [illegible]logo Fausto Manara, docente [illegible] psicosomatica all'Università [illegible] Brescia.

«Certo [illegible] re gli inevitabili mutamenti, ma si può godere dentissimo di un diverso tipo di sessualità, [illegible] tempi più lenti forse, ma in grado di creare un rapporto più intenso, globale. [illegible] sono coppie [illegible] che hanno ritrovato l'amore. Il dramma, perché spesso l'idea della perdita dell'attività sessuale costituisce [illegible] dramma, esplo[illegible] se ci [illegible] [illegible] confrontare [illegible] quelli che [illegible] era [illegible] passa[illegible]. Inoltre, i miti edonistici e della bellezza fisica, oggi in cima alla scala dei valori, facilitano lo sconforto e il decadimento. Ma nulla vieta agli anziani, sapendosi accettare nella mutata condizione, [illegible] vivere pienamente il sesso, riscoprendolo [illegible] aspetti prima inaspettati».

Il penalista torinese Antonio Foti, [illegible] conosciuto per i ritmi frenetici [illegible] sue giornate professionali e no, ammette [illegible] non pensare [illegible] [illegible] vecchiaia: «*Si diventa davvero vecchi solo quando ci si ferma, e io non riesco a fermarmi mai, per* [illegible]. [illegible] *viene in mente un epigramma di Marziale, che uno studente scrisse sul mio "papiro" ai tempi della goliardia: "*[illegible] *est vivere bis, vita posse priore frui*, [illegible] *poter* [illegible] *da protagonista per* [illegible] *due volte. Ecco, credo che lo stimolo non tanto a primeggiare* [illegible] *comunque a trovarsi in prima fila sia decisivo per ritardare l'invecchiamento*».

Ma non è semplice, non tutti [illegible] [illegible] riescirci... «Ovvio, ma esistono [illegible] perché [illegible] salute, con gli acciacchi dell'età, la filosofia va a farsi benedire. Perciò è importante [illegible] fisicamente in forma: [illegible] non come vezzo [illegible] [illegible], adeguamento alla moda, che [illegible] so, dell'aerobica, [illegible] come [illegible] mentale. Ricordo anni fa, sulla spiaggia [illegible] Ipanema in Brasile, un ottantenne del posto faceva gli stessi esercizi miei, con meno fatica: a [illegible] un corpo perfetto, in assoluto, non paragonato ad altri [illegible] età. L'esercizio fisico [illegible] [illegible] in ogni caso vissuto come [illegible] piacere, non come obbligo, quotidiana tortura. E poi — sentenzia l'avv[illegible] Foti —, la vecchiaia in senso deteriore è anche prodotto della mancanza di senso dell'umorismo, di autoironia...».

Mario Molinari

Patrizia Mazzucco, 25 anni, è laureanda in Medicina. Sulla vecchiaia ha idee tranquille: «*Mi piacerebbe arrivarci lucida e autosufficiente. Tutto lì. E poter vivere in un po[illegible] fuori città, ma non troppo lontano dal mio ambiente di prima. Credo che siano [illegible] tutte [illegible] iniziative di aggregazione e socializzazione per anziani che ci sono da anni: ma l'ostacolo più grosso [illegible] proprio l'ostilità, la chiusura [illegible] molti vecchi. Si parla di emarginazione, [illegible] invece è vero e proprio autoisolamento*».

[illegible] autoisolamento parla anche [illegible] professor Pierfranco Quaglieni, [illegible] del Centro studi «Pannunzio», organizzatore appunto anche di molte iniziative culturali per anziani: «*Molti non si rendono conto delle possibilità di scoprire aspetti prima non esplorati della vita, di fare esperienze prima impossibili per i troppi impegni quotidiani, e si rinchiudono in se stessi, si autoghettizzano. Bisogna tenere in continuo allenamento il cervello, altrimenti il danno provocato da anni [illegible] attività ripetitive, [illegible] manuali, divengono [illegible] [illegible] dicevo [illegible] detto Croce, «il [illegible] problema dei giovani è invecchiare». Ecco: la vecchiaia, il modo sbagliato di viverla, occorrerebbe prevenirla. Non a caso, sono numerosi anche i giovani, o i quarantenni, che vivono male, isolati e privi di rapporti, [illegible] curiosità, di [illegible] gia [illegible] aprirsi agli altri*».

Emerso gi[illegible] in [illegible] particolare nel [illegible] infido [illegible] politica, Ermanno Tedeschi, 36 [illegible] consigliere comunale per il pli a Torino, ha ereditato dalla appartenenza della sua famiglia alla comunità ebraica un principio irrinunciabile: il massimo rispetto per la figura dell'anziano, visto come «maestro» di cui parola non può [illegible] messa in dubbio e che deve essere [illegible] [illegible] di gravi.

Arturo Ahlsio

«*In Israele infatti lo Stato è sensibilissimo ai problemi della vecchiaia ed è prodigo di iniziative volte a impedire che restino tagliati fuori dal resto del corpo sociale, che s'interrompa il filo della continuità, [illegible] famiglia e fuori, fra le diverse fasce d'età. La nostra società, invece, con i giovani proiettati su obiettivi individualistici, fa sì che l'invecchiamento mentale arrivi prima di quello fisico e si finisce per considerare la [illegible] chiaia come un parcheggio forzato e silenzioso in attesa della morte, e i vecchi un peso: un atteggiamento diffuso che considero abominevole. Come vorrei invecchiare? Sa[illegible] facile dire: come Pertini, o Von Karajan, o Bertrand Russell. No, io penso a mio nonno, Arturo Momigliano: 90 anni, le due guerre mondiali vissute [illegible] prima linea, gli anni da profugo per via della razza nel suo bagaglio d'esperienze, [illegible] soprattutto [illegible] una grandissima lucidità, [illegible] invidiabile voglia di vivere*».

Maurizio Spatola

Tra espressioni [illegible] Cesare Musatti, [illegible] anni, che non vuole sentir parlare di «terza età»

MUSATTI: 90 ANNI FELICI

«*Ma quale terza età! [illegible] diavolo! Sono discorsi che non voglio neppure sentire*».

Cesare Musatti ha [illegible] [illegible] [illegible] vuole essere definito vecchio e, a ben guardarlo, non ci [illegible] dubbi: non è vecchio. E' il pa[illegible] [illegible] psicoanalisi italiana, ma lui, [illegible] preferisce chiamarla sorella: in fondo ha la sua stessa età. Rifiuta il titolo di maestro, i suoi allievi li chiama colleghi. E' un intellettuale poliedrico: incominciò con la matematica, poi si dedicò alla psicologia sperimentale per incontrare infine la psicoanalisi.

Gli anni sono forse una convenzione? Quest'uomo straordinario dimostra che basta scordarseli e scompaiono. La vecchiaia è una condanna che ciascuno si costruisce da solo. Tutte [illegible] cose Musatti le dice [illegible] [illegible] fare amabile, con il suo [illegible] malizioso che non scompare neppure quando si [illegible]

Allora, [illegible] Musatti, può spiegarci come fa a [illegible] nere sempre così giovane, [illegible] [illegible] Qual [illegible] il suo [illegible]

«*Il segreto è presto svelato: non bisogna [illegible] la pensione. La pensione è deleteria. Non si va in pensione perché si invecchia ma si invecchia perché si va in pensione*».

Be[illegible] parole, [illegible] difficili [illegible] applicare...

«*Invece è semplice: si [illegible] decidere di [illegible] invecchiare e continuare a lavorare finché non [illegible] schiatta. Io ce l'ho la pensione ma la [illegible] stipendio*».

Quindi, mi [illegible] di [illegible] pire [illegible] [illegible] a contrario [illegible] in[illegible] per la [illegible] età...

«*Ogni tanto mi chiedono di partecipare a conferenze e dibattiti sull'argomento, [illegible] [illegible] rifiuto. [illegible] contrario a [illegible] la terza età. Io, a 90 [illegible], mi [illegible] di appartenere all[illegible] prima età, non alla terza*».

Sta parlando [illegible] psicoanalista, suppongo.

«*Certo. [illegible] proprio perché parlo da psicoanalista che affermo che la mente invecchia [illegible] più in fretta quanto meno la si fa funzionare. Quindi mai fermarsi, mai sentirsi arrivati al capolinea*».

Però c'è almeno un fattore [illegible] che non [illegible] [illegible] nostra volontà: la [illegible]

«*Certo. Che cosa fare di fronte a malattie come l'arteriosclerosi? [illegible] può solo sperare [illegible] [illegible] esserne colpiti*».

La sua ultima fatica, *Curar nevrotici con la propria autoanalisi*, sta andando a ruba nelle librerie. Ma lei ha appena detto di non voler andare in pensione. Che intende fare in futuro?

«*Continuare così. Qualcosa in mente ce l'ho, ma è ancora presto per parlarne pubblicamente. Le posso solo [illegible] che mi occuperò di teatro*».

Claudio Pagliara

CLAUDIA CARDINALE SVELA IL SUO SEGRETO PER RESTARE GIOVANE...

La sua vita è come compiuta [illegible] da grandi silenzi. Ed è proprio attraverso il silenzio che tenta di conquistare la serenità. Sembra incredibile, perché [illegible] [illegible] è [illegible] trent'anni un'attrice [illegible] grande successo ed una bella donna. La [illegible] immagina [illegible] pre impegnata [illegible] riunioni mondane, in salotti a parlare di sé, dei film riusciti, di quelli ancora da fare. E invece la Cardinale vive in campagna e non vuole la mondanità.

«*Sono una solitaria che ama i silenzi che traducono naturalmente alla riflessione*».

Come si fa a non invecchiare e restare sempre attraenti?

«*Macché!* — Si schermisce — *Forse sono affascinante sullo schermo. E' lì che divento una bestia cinematografica. La macchina da presa mi serve per analizzare problemi e cercare soluzioni anche se ad un certo punto della vita la cinepresa non è stata più sufficiente*».

Lei ha girato tutto il mondo e lavorato con i registi più famosi. Ricorda il miglior complimento che ha ricevuto?

«*Sì. Nel film "I professionisti" di Richard Brooks ero l'unica donna in mezzo a uomini del calibro di Burt Lancaster, Jack Palance, [illegible] Marvin. Giravamo nel deserto: quanta fatica! Forse all'inizio loro pensavano: "quella non ce la farà mai, è troppo delicata". Invece mi sono sempre sottoposta [illegible] buon grado alle fatiche del set. Ebbene Burt, a un certo punto si è tanto [illegible] per il mio comportamento, che per farmi capire quanta ammirazione avesse per me ha esclamato: "[illegible] incredibile, non sembri [illegible]re una donna!". Ecco, questo è stato davvero [illegible] strano complimento*».

Lei [illegible] [illegible] tanti anni col [illegible] Cristaldi. Adesso vive con il [illegible] Pasquale Squitieri. Crede nell'amore?

«*L'amore è un rifugio...*»

Che dà felicità?

«*Grossa parola. Serenità direi...*».

E il sesso fa restare giovani?

«*E' determinante nella coppia*».

C'è qualche rimpianto nella vita?

«*Nessuno. Guardo sempre avanti*».

Pensa d'essere intelligente?

«*Non sono abbastanza colta*».

C'è [illegible] lato [illegible] suo carattere che vorrebbe modificare?

«*La superficialità. Vorrei approfondire tutto di più*».

E la famiglia non fa invec[illegible] [illegible] po'?

«*Anzi. E' il luogo dove [illegible] va ad attingere serenità per restare gio[illegible]* [illegible] da [illegible]razzi!

«*Prima [illegible] [illegible] anni vivevo a Parigi dove [illegible] nata da genitori siciliani. Ero diffidente e selvaggia. Mi dimenticavo d'essere una femmina: /sorpo invece vita con i ragazzi e più d'una volta sono [illegible] a casa perché [illegible] fatto a pugni. Non [illegible] certo bella con quel collo lunghissimo e tutta occhi*».

Che cosa fa [illegible] una donna?

[illegible] che nessuna donna possa [illegible]rvi tale [illegible] non possa [illegible] il [illegible] del mistero... quel non voler [illegible] tutto, neanche al proprio compa[illegible]...».

E' questo il segreto del fascino?

«*Non so. Ma temevi dentro la poesia di una vita interiore, per donarne ogni tanto un capoverso, [illegible] brano, [illegible] e rinnovare la vita. E' quando si raggiunge l'armonia dentro che si resta giovani, si diventa protagoniste e spettatrici [illegible] della propria esistenza*».

Nevio Boni

[illegible] una [illegible]

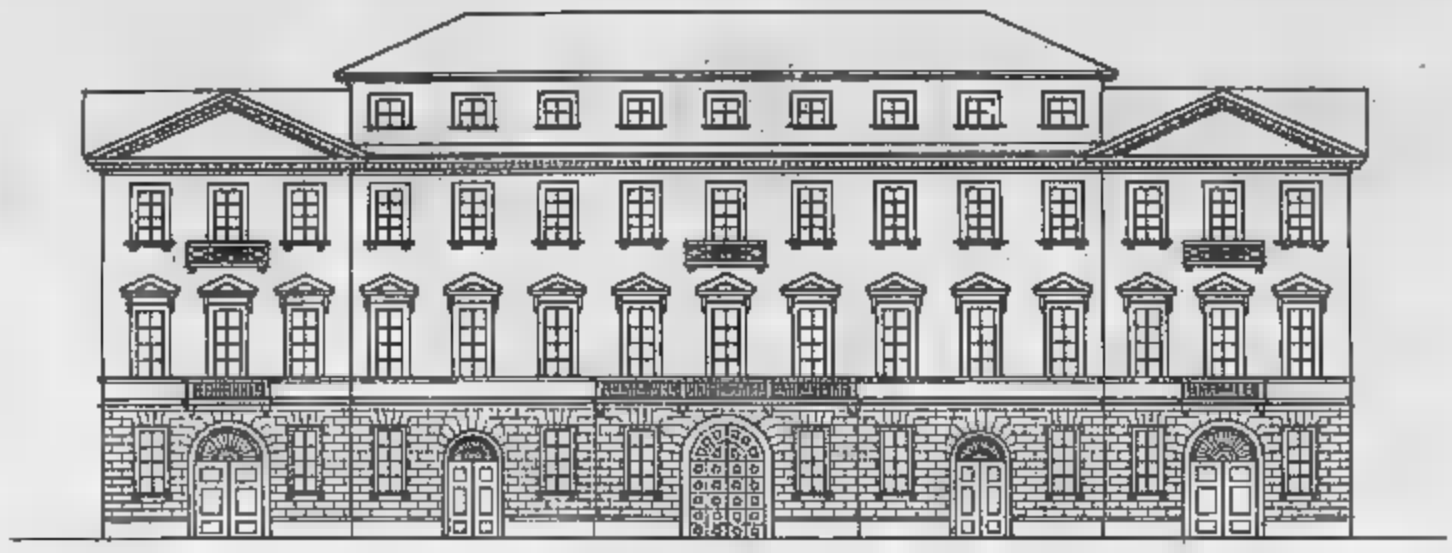

A CHI HA COSTRUITO

LE FONDAMENTA DEL PROGRESSO

DEDICHIAMO

UNO SPLENDIDO PROGETTO.

Arrivati ad una certa età, si comincia a sentire il bisogno di qualcosa in più. Qualcosa che possa darvi - oltre al benessere al quale siete abituati - anche un altro tipo di certezze. Ecco allora Les Jardins d'Arcadie. Sono residenze club esclusive attrezzate [illegible] i servizi che potete desiderare per vivere bene la terza età: lussuosi appartamenti in proprietà che godono di una gestione ineccepibile.

Per questo abbiamo pensato a delle equipe di persone a vostra disposizione. Un gruppo è al ristorante, 7 giorni su 7, per darvi anche il servizio in appartamento se non volete cucinare. Un altro vi garantisce il servizio paramedico 24 ore al giorno. C'è anche una squadra che lavora, per la vostra tranquillità, alla vigilanza. Giorno e notte. Ma non basta. [illegible] anche molti altri [illegible] dividere [illegible] le persone, che come voi, hanno fatto una scelta così esclusiva. Sono sale per il bridge, per il biliardo, palestra e sale massaggio per mantenersi in forma.

Con questa formula, dal 1971 sono già stati realizzati in Europa più di 2.300 appartamenti, e altri 900 sono in via di completamento. Oggi l'esperienza di Hervé Picot, creatore de les Jardins d'Arcadie, approda in Italia con Arcadiana, la società che realizzerà residenze club nelle principali città italiane. Prima tra tutte Torino. [illegible] desiderate conoscere l'iniziativa e ricevere una brochure d'informazione o essere invitati a [illegible] riunione informativa inviate un appunto o il vostro biglietto da visita a: Arcadiana S.p.A. - Via Carlo Alberto, 61 - 10123 Torino - oppure telefonate agli uffici Arcadiana di Milano: Tel. (02) 805.26.98 - 805.87.59.

☐ Desidero ricevere informazioni sulla residenza club di Torino.
☐ Desidero partecipare alla prossima riunione d'informazione.

Nome e Cognome _____

Indirizzo _____ Tel. _____

LES JARDINS D'ARCADIE.

VIA CARLO ALBERTO, 61 - TORINO

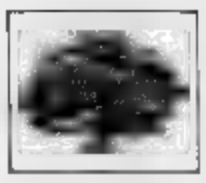

RESIDENZE PER LA TERZA ETA'.

ALLARME A MODANE

MODANE — [illegible] allarme. Il [illegible] atmosferico, [illegible] mente è stato di [illegible] per 24 ore creando un'ingiustificata psicosi collettiva, ripartirà presto per la sua destinazione jugoslava. L'emergenza «nucleare» è terminata stamane alle 10,30.

I tecnici dei vigili del fuoco di Torino, inviati a Modane dalla nostra Protezione [illegible] assieme a due esperti dell'«Enea», hanno terminato i loro controlli con un parere favorevole: «*Il vagone con il contenitore di cobalto radioattivo non è stato danneggiato, non è affatto pericoloso e può attraversare senza problemi il nostro Paese*». Ora si tratta soltanto più di aggiungerlo al primo treno merci per la Jugoslavia.

(Servizio a pagina 15)

PO INQUINATO: LE COLPE

TORINO — Po inquinato: la colpa ricadrebbe su Moncalieri e Michelino che non si sono ancora allacciati ai collettori che portano al depuratore del consorzio Po-Sangone. Una catena galleggiante tenterà di fermare almeno i rifiuti solidi.

(Il servizio a pagina 3)

RIAPRE IL CAVAL D' BRONS

TORINO — Domani alle 16 in piazza San Carlo si apriranno i battenti del «Nov Cavai d' Brons», un ritorno atteso da più di tre anni. Al posto del vecchio ristorante una confetteria-pasticceria. E, a Natale, anche un ristorantino.

(Il servizio a pagina 11)

POLITECNICO NUOVO RETTORE

TORINO — Si è insediato ieri mattina il nuovo rettore al Politecnico. E' il prof. Rodolfo Zich, 46 anni. A una collega della facoltà di Architettura, Vera Comoli Mandracci, il compito di prorettore. Presentato un programma triennale.

(Il servizio a pagina 11)

BORSA PERDE -0,94%

MILANO — Continua il [illegible] in Borsa, sempre più dominata dall'offerta. Le [illegible] dall'inizio hanno preso di mira i titoli primari: cedenti [illegible] assicurativi, il gruppo Fiat, al minimo le [illegible].

Il primo [illegible] ha registrato — 1,8% sul 30% del listino alle [illegible]. Più contenuto il ribasso sul finale: l'indice è ri[illegible] 12,30 a — 1%, confermato [illegible] ore 13 (sul [illegible] per cento del listino). [illegible] mib finale [illegible] attestato a — 0,94 per [illegible].

Attività molto modesta sul mercato dei premi. [illegible] fisso [illegible] indicizzato; irregolari le obbligazioni convertibili.

DOLLARO — In calo [illegible] moneta statunitense. [illegible] dollaro è stato fissato a 1282,50 lire contro [illegible] lire del fixing precedente.

STAMPA SERA

L. 800 ANNO [illegible] - Numero 298

BORSA [illegible] 11

QUOTIDIANO D'INFORMAZIONI - TORINO, VIA MARENCO 32 - TEL. (011) 65.681 - C.A.P. 10126
NUMERI ARRETRATI IL [illegible] - SPEDIZIONE IN ABBONAMENTO [illegible] (GRUPPO 1/70)

[illegible] 3 Novembre 1987

Gravi scontri per la [illegible] pista dell'aeroporto di Francoforte

COMMANDO TRA GLI ECOLOGISTI IN GERMANIA UCCIDE DUE POLIZIOTTI E NE FERISCE NOVE

FRANCOFORTE — Un [illegible] e [illegible] agente tedeschi e [illegible] a colpi [illegible] pistola a Francoforte. Un reparto antisommossa è caduto [illegible] una vera e propria imboscata preparata, con [illegible] da [illegible] commando intenzionato a compiere [illegible] strage. E' accaduto [illegible] sera [illegible] una violenta manifestazione [illegible] alcune [illegible]ntinaia di ecologisti [illegible] presso dell'aeroporto della metropoli [illegible].

[illegible] ecologisti protestavano contro il prolungamento di [illegible]: altro asfalto che ha distrutto una [illegible] poche aree verdi che [illegible] sopravvissute [illegible] incontrollabile [illegible] Francoforte. La manifestazione ben presto [illegible] [illegible] brutta piega. I dimostranti, molti dei [illegible] indossavano giacche di cuoio nero e avevano il viso coperto da fazzoletti, poco prima delle 23 hanno sfondato il cordone istituito dalla polizia, cercando di abbattere le recinzioni e il muro che circondano la nuova pista dell'aeroporto. Da un gruppo di giovani sono partiti mattoni, sassi e bottiglie molotov; gli agenti [illegible] squadre antisommossa hanno reagito [illegible] ricandoli [illegible] manganelli.

A quel [illegible] punto è [illegible]to il fattaccio. Un reparto [illegible] agenti, appena sbucato da dietro il muro di [illegible] è [illegible] affrontato da un [illegible] che ha fatto [illegible] quasi a bruciapelo. Due agenti sono [illegible] feriti a [illegible]. Sono spirati poco dopo il ricovero [illegible] ospedale. [illegible] [illegible] [illegible] Klaus Eichoefer [illegible] (43 [illegible] e dell'agente Thorsten [illegible] (23), celibe. Eichoefer, sposato con tre figli di 19, 21 e 24 anni, è de[illegible] [illegible] colleghi [illegible] un funzionario ragionevole, che nel [illegible] di interventi di [illegible] vizio pubblico ha sempre [illegible]cato il colloquio con i dimostranti e spesso contribuito a calmare gli animi. Altri nove [illegible] rimasti feriti. Uno di loro versa in condizioni di[illegible]. Tutta le [illegible] di [illegible] alla [illegible] [illegible] [illegible].

Francoforte. Il luogo degli scontri tra ecologisti e polizia presso la nuova pista dell'aeroporto

strettamente presidiate dalle forze dell'ordine. La polizia [illegible] quattro auto con [illegible] di Wiesbaden e due [illegible] Ruedesheim. Si [illegible] probabilmente [illegible] vetture con le quali i killer si sono [illegible] alla [illegible].

[illegible] notizia ha provocato sgomento [illegible] Federale. Il cancelliere [illegible] ha [illegible] che [illegible] [illegible] dimostrare a volto coperto riprenderà [illegible] vigore. Il diritto [illegible] dimostrare è [illegible] [illegible] più importanti presupposti per la democrazia, ha aggiunto Kohl, ma chiunque ha una opinione «deve mostrare con chiarezza il [illegible] viso». Il mascheramento, secondo Kohl, è invece «strano e anomalo».

Il borgomastro [illegible] [illegible]forte, Walter Wallmann (cdu), [illegible] [illegible] ha [illegible] nunciato seri provvedimenti contro i partecipanti alla [illegible] [illegible]. I verdi hanno subito preso le [illegible] [illegible] sanguinosi scontri [illegible] ieri [illegible]. Il deputato verde Otto Stuhl, in [illegible] [illegible] [illegible] smessa da [illegible] radio di Berlino Ovest, ha condannato i responsabili degli omicidi, avvenuti proprio in un momento in cui si sta cercando [illegible] «*pettere* [illegible] *ponti per far regredire la spirale* [illegible] *terrorismo*».

Il [illegible] [illegible] [illegible] federale, [illegible] Engelhard (fdp), ha condannato con decisione [illegible] [illegible] [illegible] poliziotti, [illegible] nello [illegible] tempo [illegible] invitato alla ragionevolezza. «*Il terrore dei fiancheggiatori* — ha detto Engelhard — *ha raggiunto* [illegible] *dimensione finora sconosciuta*», [illegible] [illegible] giustificata e il rifiuto [illegible] un crimine orribile, ha detto Engelhard, non deve offuscare lo sguardo e impedire una [illegible] [illegible] degli avvenimenti.

La manifestazione di ieri sera era stata indetta per ricordare il raid del 2 [illegible] bre [illegible] quando la polizia sgomberò una tendopoli [illegible] ta [illegible] ecologisti per [illegible] il progettato ampliamento

Fino [illegible] venerdì

ANCORA SCIOPERI DEGLI AEREI

ROMA — Ancora una settimana difficile per chi deve volare. In seguito agli scioperi del personale di terra degli aeroporti, [illegible] oggi e fino a venerdì compreso, l'Alitalia [illegible] l'Ati hanno deciso di cancellare quotidianamente sessantun voli, 41 nazionali e 20 internazionali, nonché 5 su 88 dei voli da e per le isole.

Dopo la fermata di quattro ore per [illegible] di ieri — — rientro nei [illegible] di lotta deciso [illegible] Cgil, Cisl e Uil in appoggio alla vertenza del contratto nazionale — per [illegible] ledì [illegible] novembre è pre[illegible] [illegible] secondo [illegible] [illegible] della categoria.

[illegible] intanto riprendono [illegible] le [illegible] [illegible] le parti con la mediazione dei ministri del Lavoro e dei Trasporti, Formica e Mannino.

Gli scioperi hanno provocato uno scontro tra i sindacati e la compagnia di bandiera. In una lettera inviata ai ministri delle Partecipazioni Statali, Lavoro e Trasporto, i segretari generali di Cgil, Cisl e Uil chiedono l'intervento del governo per «*il comportamento strumentale dell'Alitalia*».

Finanziaria, il ministro del Tesoro rettifica il tiro

«NON GLI E' TUTTO DA RIFARE»

Scioperi [illegible] referendum minacciano Goria

ROMA — I referendum, [illegible] finanziaria da rifare, [illegible] cato che minaccia lo sciopero generale, i trasporti ancora nel caos, e i rapporti tra i cinque della [illegible] appesi ad un filo sempre più fragile. I sette giorni di passione per Goria iniziano oggi, e il [illegible] vembre si [illegible] [illegible] la resurrezione o [illegible] definitivo sbaragamento [illegible] suo governo. I repubblicani chiedono ufficialmente [illegible] vertice per tenere incollata la maggioranza e la dc è pronta a sottoscrivere [illegible] richiesta. [illegible] momento che, [illegible] scrive «Il Popolo», lo [illegible] dei rapporti fra i partiti di governo ha «*raggiunto ormai* [illegible] *grado* [illegible] [illegible] con [illegible] [illegible] [illegible] *schiare di* [illegible] [illegible] *difficilmente controllabili*». [illegible] il psi fa mostra [illegible] [illegible] sentire, preferisce tener [illegible] la corda e [illegible].

[illegible] ora non succede nulla, si vive la quiete che precede [illegible] tempesta, una [illegible] immobile e [illegible] che grava sui palazzi [illegible] potere [illegible] serti per la [illegible] preelettorale. Il momento della verità è fissato per martedì prossimo 10 novembre. Quel giorno saranno ufficializzati i risultati dei cinque referendum, e finalmente acquisteranno un valore concreto le primogeniture accampate da ogni partito sulla volontà popolare. E finalmente si comincerà a di[illegible] [illegible] serietà quale [illegible] lusione dare ai problemi della giustizia e dell'energia. Reggerà [illegible] governo Goria [illegible] prova [illegible] dopo referendum? Quando è [illegible] tutti [illegible] profetizzavano [illegible] [illegible] più lunga di dicembre, il tempo di gestire i referendum e va[illegible] [illegible].

[illegible] il giorno del giudizio ar[illegible] in anticipo. Sì, perché sempre [illegible] quel giorno, martedì prossimo, toccherà [illegible] [illegible] Goria presentarsi all'assemblea del Senato per spiegare la [illegible] di li[illegible] nella manovra economica per il 1988. E la guerra tra [illegible] e «liberatori», recessionisti [illegible] «sviluppisti», si [illegible] [illegible]. Meglio così, forse, [illegible] [illegible] presidente [illegible] Consiglio: se ce la fa, il suo governo [illegible] vita garantita almeno fino a primavera, quando [illegible] dc [illegible] riunirà a congresso. Altrimenti, meglio [illegible] fine onorevole sul [illegible] po, che uno stillicidio da paralisi [illegible] [illegible].

[illegible] strategia del contagocce però, sembra proprio quella inaugurata da Amato, ministro del Tesoro, vicepresidente del Consiglio e capodelegazione socialista nel governo, che oggi ha iniziato con Clava e Colombo, suoi colleghi alle Finanze [illegible] Bilancio, l'opera di revisione della finanziaria. Una prima vittoria Amato l'ha [illegible] ottenuta, non sarà lui a tornare sabato in commissione [illegible] cio del Senato per riaggiustare i cocci; quel giorno tutt'al più si terrà [illegible] Consiglio [illegible] ministri per l'imprimatur, ma toccherà a Goria affrontare la solennità dell'aula dopo la pausa referendaria.

Nel frattempo il ministro del Tesoro [illegible] dedica alla tessitura del provvedimento e ne sciorina [illegible] filosofia. [illegible] quale [illegible] [illegible] due colleghi [illegible] dicasteri finanziari [illegible] dicono completamente d'accordo. Forse per eccesso di fiducia [illegible] forse davvero perché [illegible] più bravi del «dottor sottile».

Finanziaria [illegible] rifare? «*Gli* [illegible] *è tutto* [illegible] *rifare, è un'affermazione alla Bartali davvero impropria, se riferita alla finanziaria*», ribatte Amato spiegando che non si [illegible] di riscrivere, ma «*di procedere ad alcuni assestamenti*». [illegible] [illegible] il fabbisogno di [illegible] [illegible] [illegible]. «*Ma se* [illegible] *governo fosse stato in grado di contenere il fabbisogno sotto i centomila miliardi, lo avrebbe già fatto a settembre, non* [illegible] Pennacchi

(Continua a pagina 12)

Un documento denuncia difficoltà [illegible] carenze

LE DONNE-POLIZIOTTO SENZA DIVISA INVERNALE

TORINO — Le donne poliziotto sono senza divisa invernale. Gli agenti femminili dovevano trovare [illegible] Questure dopo [illegible] [illegible] preparazione di un anno. [illegible] il ministero ha deciso di utilizzare il personale [illegible] [illegible] mesi [illegible] anticipo [illegible] [illegible] ditte che [illegible] [illegible] impegnate a [illegible] gli abiti d'inverno si sono trovate in [illegible]. [illegible] [illegible] carenze (organico ridotto all'osso, agenti impiegati in attività che toccherebbero ad altri, ritardi nelle retribuzioni) sono stati informati il prefetto Sparano e il questore Agati.

(Il servizio a pagina 2)

Gardini ha deciso di non trattare

NESSUN RICATTO AL TABU' DELLA MORTE

«Violare un sepolcro offende l'umanità di tutti noi». [illegible] definizione [illegible] dal procuratore generale di Ravenna [illegible] Riccioli [illegible] furto [illegible] spoglie di [illegible]-[illegible] Ferruzzi [illegible] [illegible] punto di [illegible] morale, religioso [illegible] [illegible]. «Violare» [illegible] tomba è però sempre un'illusione, se [illegible] ne fa un'arma di ricatto e d'intimidazione, perché nessuna violazione può cancellare di per sé il tabù della morte, e spesso può non ottenere alcun risultato ricattatorio. Ma questo i ladri del corpo di Ferruzzi non lo sanno, se han fatto [illegible] quel furto, di quella salma, un'arma di ricatto a Gardini.

Il caso di Ravenna è stato definito, sempre dal [illegible] ratore, «anomalo». È anomalo lo è in effetti. Si [illegible] pre che, pur circondate ancora da riverenza arcaica e religiosa, tutte [illegible] salme e le tombe sono ormai più che violabili, dalla violenza delle guerre, delle catastrofi e delle stragi [illegible] dalle lotte [illegible] gruppi [illegible] scrupoli.

Gardini e la famiglia Ferruzzi hanno fatto bene a non venire a patti per il furto d'un cadavere. Anche questo caso ripropone la scelta sempre odiosa davanti a [illegible] ricatto di dover [illegible] più volte trattare, ma [illegible] pratiche per i [illegible], anche perché il caso, appunto anomalo, di cui si parla, è fra i pochi che riguardano un morto.

Anomalo, ma significativo ed eloquente, resta questo caso anche per il coraggio dei ricattati, che [illegible] sempre s'è verificato in casi analoghi, ma anche per il pessimo gusto mostrato dei ricattatori. Questi ultimi [illegible] hanno capito che [illegible] grande industriale e finanziere, in una strettoia del ge[illegible], di fronte a questa sfida [illegible] [illegible] altre analoghe, riesce sempre a controllare le proprie corde emotive. [illegible] versamente, che industriale [illegible] finanziere sarebbe? Se poi anche questa fosse una ma[illegible] della concorrenza industriale, come qualcuno ipotizza, più [illegible] [illegible] Gardini andrebbe a nozze accettando la sfida. Uno come lui deve pur temere all'«immagine» che [illegible] come mai prima i big del potere [illegible] nomico praticano e rispettano.

Massimo Fabbretti

ESCI DAL GRUPPO

c'è un Club dove i desideri diventano realtà

Telefona a DonnaClub

[illegible] Juvarra, 18 - TORINO - Tel. 56 12 020

Questa sera (alle 19) l'opera della tetralogia wagneriana [illegible] eseguita in edizione originale

SIGFRIDO APRE LA STAGIONE DEL REGIO

TORINO — S'inaugura questa sera alle 19, [illegible] la rappresentazione de «Il Sigfrido», seconda giornata dell'«Anello del Nibelungo» di Richard Wagner, la nuova stagione lirica del Teatro Regio.

L'opera, in edizione originale, costituisce la terza tappa dell'ambizioso progetto che l'ente lirico torinese ha avviato l'anno scorso, con la messa in scena di «L'oro del Reno» e «La Walkiria», e che si concluderà nel settembre dell'86 con «Il crepuscolo degli dei», ultima tappa dell'imponente tetralogia wagneriana.

La regia dell'opera è [illegible] Gianfranco De Bosio, la direzione di Zoltan Pesko, le scene dell'architetto ungherese Attila Kovacs, i costumi di Santuzza Calì.

«*Se mi* [illegible] *professato* [illegible] *avrei aiutato Wagner, quando, intorno al '64, ha firmato le prime regie nel teatro d'opera, quasi non avrei creduto alla previsione*», ha detto De Bosio. Spiega: «*Ho deciso di affrontare l'impresa rifiutando i conti, per così dire, con il libretto, e cercando di farne riaffio*[illegible] [illegible] *nuovo l'impostazione mitica*» non a caso *Wagner pensava alla tragedia greca...*».

L'ispirazione, dunque, rimane la [illegible] che [illegible] [illegible] gli allestimenti precedenti.

A[illegible]nco [illegible] regista: «*Io penso che di questo* [illegible] *"sogno scenico in una vigilia e tre giornate" vada ristabilito il clima da "mattino del mondo"... Certe* [illegible] *simboliche* [illegible] *racconto vanno fatte percepire al pubblico, ma orientandolo nella primitività* [illegible] [illegible] *natura ritrovata immaginativamente*».

Sigfrido è il tenore Gerd Brenneis. Tra gli interpreti (il cast artistico è a maggioranza tedesco, e di specializzazione wagneriana), Boris Bakov, Barbara Carter, Heinz Klaus Ecker, Anne Evans, Wicus Slabbert, Ortrun Wenkel.

Il tenore Graham Clarke (cui era stato affidato il ruolo di «Mime»), colpito da infarto durante una prova, otto giorni fa, si [illegible] riprendendo.

E' stato sostituito dal collega Hans Jorgen Lauresen.

[illegible] prove di Sigfrido. Protagonista [illegible] [illegible]

RCS

Giorgio Montefoschi

LO SGUARDO — DEL — CACCIATORE

"Ora capisco quanta densità emotiva, quanta sommessa tragicità Montefoschi veda nel mondo domestico, nella quotidiana fatica dell'esistere insieme, nel gioco stremante delle devozioni e delle slealtà, dell'amore e del disamore."

Giorgio Manganelli

RIZZOLI

1911

pellicceria durando

Via Roma ... - Torino

Esclusivista pellicce FENDI

VENITE A VEDERE LA SCUOLA DOVE FINALMENTE ... SPAGNOLO RUSSO, ...CINESE!

Soltanto insegnanti di madre-lingua diplomati
Classi con un ... 10/12 allievi
... lunga tradizione ... risultati

Regency School è la scuola per chi non vuole sciupare tempo e denaro, ma il vuole investire per sè o per i propri figli, per chi è disposto a impegnarsi seriamente nello studio, ma pretende risultati sicuri.

REGENCY SCHOOL

La grande scuola di lingue ...

Via Arcivescovado, 7 - TORINO - Tel. 011/517.456

PECETTO centro

via Gibellini

Impresa vende direttamente

VILLE PRESTIGIOSE

4 ... salone cucina tripli servizi seminterrato tavernetta cantina lavanderia box ... auto. Giardino ... a 1500 mq.

VISITE IN CANTIERE

da lunedì a venerdì.
Sabato ... appuntamento.
Tel. 86.09.049

DETAILS

DISCOUNT FASHION

NUOVI ARRIVI

...IONI A ...

STRACCIATI

L. 50.000

Corso Brin... 125 - 10126 Torino
Tel. (011) 650.32.44

Orario continuato

Il prof. Rodolfo Zich si è insediato ieri mattina

NUOVO RETTORE AL POLITECNICO E UNA DONNA FA IL VICE

Con l'inizio ufficiale ... nuovo anno accademico, da ieri, il prof. Rodolfo ... cominciato «a fare il ... del Politecnico. Il ... primo atto sarà quello di nominare il suo ... collaboratore, il prorettore, ruolo per cui ha scelto una collega della Facoltà di Architettura, la prof. Vera Comoli Mandracci. E' la prima volta che una donna assume una carica di così alto prestigio e responsabilità nella ... dell'Università torinese. Zich, 48 ..., docente ordinario ... «Campi elettromagnetici e circuiti» ... corso di laurea per ingegneri elettronici, è stato eletto ... vertice del Politecnico dopo ... sua volta assistito come prorettore ... il prof. Stragiotti.

Alla vigilia della sua elezione, il 29 g... ... il prof. ... volle impegnarsi ... i colleghi elettori presentando loro un programma di massima per il mandato triennale che lo attendeva. E ieri, ... sette ... ... termine della sua prima giornata di lavoro nel ... nuovo ufficio ingegneria ... documenti che lo hanno «seguito», ... primo atto dall'intervista, ... rettore ... ha consegnato proprio quel suo primo «memorandum» programmatico. «*Mi piace rispettare gli impegni*», ha aggiunto ... più ... grammaticamente.

In testa alle fitte sette pagine Zich aveva osservato che in sé «*la situazione del Politecnico — rispetto alla qualità della formazione e della ricerca ... università — può indurre ad un ragionevole ottimismo, ma ... estremamente preoccupante il confronto ... le nostre ... e quelle ... migliori università ... e nordamericane. Soprattutto è drammatica la ... forbice tra i programmi e gli investimenti previsti ... Italia e quelli di altri Paesi*».

«*Non possiamo illuderci e illudere il mondo ... sulla ... capacità ... rispondere — ... aggiunto — alla sfida posta dall'imponente domanda ... formazione ... veniente ... sistema sociale*».

E' una collega della facoltà di Architettura, la prof. Vera Comoli Mandracci. Il memorandum programmatico del ... rettore. Preoccupante il confronto ... le migliori università europee ... nordafricane

Il prof. Rodolfo Zich, nuovo rettore del Politecnico

Secondo ... recente studio nell'area di Tecnocity, in particolare in provincia ... Torino, per i prossimi «Anni Novanta» ... poter contare su un numero doppio ... di ... in ingegneria. «*La realtà è che noi siamo un'ottima struttura — ripete ora il prof. Zich — per formare 600 laureati all'anno. Se ne ... il doppio ci sappia che ogni laureato costa 80 milioni. ... dico perché si ... pensare all'università in termini assistenziali e ... di investimento produttivo e sociale di ... strategico. Sappiamo ... noi che le nostre industrie pagano la carenza di tecnici qualificati con la perdita o la rinuncia a quote di mercato significative. Per recuperare non c'è alternativa ad una politica di rimpio, da attuare guardando lontano*».

Zich guarda appunto al sistema anglosassone di formazione e la possibilità di utilizzare il «canale» delle scuole dirette a fini speciali («*che hanno però il difetto di ... consentire ... l'attuale ordinamento in prosecuzione degli studi ... alla laurea*») per istituire ... primo livello di laurea, dopo 2-3 anni ... studio, che risponda alla crescita esponenziale della richiesta di tecnici qualificati. ... però, restano problemi enormi ... di struttura. «*Per quanto riguarda gli spazi gli standard europei sono di 30 metri quadri per studente: ad ingegneria siamo fermi a 10 metri quadri ... studente, mentre ad architettura scendiamo addirittura ... un rapporto di 2,5 metri quadri. E in senso lato la ... struttura ... ugualmente carente: ... organico di ... docenti abbiamo ... persone. ... conseguenza è che spesso un professore ha ... studenti ... fare ... inevitabili riflessi sulla qualità della ...*».

... percentuale degli abbandoni dopo i ... due anni di corso, ricordi ... nuovo rettore, è del 50 per cento. «*In parte dipende dalla scarsa preparazione di base con cui i diplomati si affacciano all'università, ma per il resto dobbiamo porci noi, insieme alle istituzioni pubbliche e all'industria, il problema di mettere a punto risposte adeguate alle ... esigenze dell'oggi*». In ... il rapporto ... Tecnocity e con ... Fiat segnalatamente, dopo ... collaborazione limitata a singoli docenti, «*sta evolvendosi: ... una ... realtà nuova ... nostri confronti*». Un primo risultato ottenuto in questa direzione, rammenta Zich, è ... l'attivazione ... «Comitato Promotore ... lo Sviluppo dei Rapporti ... Politecnico ... Realtà Socioeconomica», ... partecipazione ... Fiat, Olivetti, Iri e Unione Industriale.

Alberto Gaino

*A To-Exp*o

FUTURO DELLA TECNICA

Questa mattina Torino Esposizioni ha aperto i battenti ... terzo Salone Internazionale delle Nuove Tecnologie ... ... zione che ... concluderà il 7 novembre. Il pro... ... dei 18 convegni che contribuirà a fare, per ... settimana, di Torino la ... pitale ... tecnologie avanzate, ha preso il via ... ... su «La rete Map nell'automazione della fabbrica», organizzato dall'Associazione Nazionale Italiana per l'Automazione e con il convegno su «La saldatura: materiali e sistemi innovativi», organizzato dall'Amma.

... i convegni si concluderanno ... mani, quando avrà luogo ... un altro convegno su «Anticorrosione ... mercato ... tecniche», organizzato ... l'Unione Anvides.

Per dopodomani il programma delle tavole rotonde prevede: ... convegno su «Problematica della normazione nel settore dei trattamento di finitura ... superfici in Italia», uno su «L'innovazione ... saldatura» e un ... su «La rilevazione automatica ... il ... della produzione mediante il collegamento ... unità ... produzione all'elaboratore centrale». Organizzato dall'IDG.

Il sindacato ... denuncia una lunga serie di manchevolezze

DONNE POLIZIOTTO, BRIVIDI DI FREDDO

Niente ... divise invernali, i femminili ... in ritardo

Le donne-poliziotto sono senza divisa invernale. Stefano Belfiore segretario provinciale del ... autonomo denuncia l'insufficien... ... ... sa trattenersi dall'ironizzare: «*Per loro il freddo non è freddo?*». Qualcuna si infila pantaloni e maglioni di lana ... l'uniforme che finisce ... essere un po' troppo ... giusta di ... qualcun'altra ... i giubbotti so... ... giacca ... ...

Gli agenti al femminile dovevano entrare nella Questure dopo un ... di preparazione ... ... tempo più che sufficiente ... selezionare le aspiranti, preparare gli alloggi, coordinare i servizi e ... il materiale dei magazzini. Il ministero, però, ha deciso ... ... il personale con ... mesi di anticipo e ... ditte che ... ... impegnate a fornire ... abiti d'inverno si sono trovate ... ritardo di ... stagione. «*Adesso* — ricorda Belfiore — *il termometro ... abbassa fino a ... gradi ma fra una decina di giorni ... avvicineremo allo zero. E' a dicembre nevica...*».

... uno dei rilievi ... sindacato di polizia «Sap» ... messo in luce ... e disservizi: uno dei tanti rilievi di una relazione di 15 pagine ... per il prefetto Sparano e per il questore Agnoli. E' un vero e proprio cahier de doléance. «*Abbiamo ... dei ... — di ... —. ... tempo denunciamo problemi che di volta in volta si ... ma sono parole ... penso. E' facile mettersi fuori gioco: per ogni cosa ci spiegano che "dipende" da Roma. Eppure qualcuno anche qui, a Torino e in Piemonte, deve prendersi le sue responsabilità*».

Organici all'osso, servizi «impropri», turni massacranti «Abbiamo invidia dei Cobas» dice il segretario del «Sap»

Il ... più ... è l'organico ridotto all'osso. Il numero dei poliziotti è lo stesso dell'anno 1968 come se da allora in città ... fosse cresciuta e la delinquenza non si fosse fatta più aggressiva! ... fra agenti e sovrintendenti ... e 180 ... ispettori e funzionari. Troppo pochi e troppo mal utilizzati. Stefano Belfiore conta sulla punta delle dita: «*Ce ne sono una ventina che, di fatto, sono portinai, uscieri o centralinisti in altre amministrazioni e svolgono attività che non ha nulla a che vedere con la tutela e la sorveglianza di quegli uffici. Dunque: 4 all'Unione Industriale, 4 in Regione, palazzo Lascaris e piazza Castello, 10 in Prefettura a fare la guardia ai corridoi mentre i corridoi di palazzo di Giustizia ne vogliono 25. Poi: al distretto militare, alla Corte dei conti, al tribunale dei minori, al Consolato e al servizio di scorta*».

Venti persone in divisa invece sono occupate otto ore al giorno a tostare caffè dalle macchinette e a stappare bottigliette di Crodini: lavorano nel bar e negli spacci della Questura. Cinquanta sono alle Molinette per sorvegliare detenuti «pericolosi» ricoverati in ospedale, compito che toccherebbe alle guardie del carcere ma che, quando è organico, ... aggiungete anche peggio. ... è occupato in ufficio, chi è distaccato al commissariato, chi ... ... ! servizi: c'è ... qualcuno che ha il tempo di uscire per le indagini?

Il risultato è che i turni di lavoro finiscono per ... lunghi e qualche volta mas... ... Lo straordinario dovrebbe coprire esigenze eccezionali e invece è ... consuetudine abituale. «*La materia è complessa* — conviene Belfiore —. *E' difficile conciliare i servizi da svolgere con i diritti ... personale. ... i dipendenti ... essere continuamente penalizzati*».

Spesso il lavoro degli agenti è reso anche più affannoso perché non ci sono i mezzi adeguati. Alla Prefettura sono state pa... dieci automobili nuove e qualche sezione non ha macchine. Gli equipaggi delle «volanti» avevano a disposizione le Alfa Romeo: adesso sono perecchie quelle che escono in pattuglia con la Fiat Uno: buona macchina, splendida se si vuole per andare a passeggio con la famiglia. Ma inutile pensare di stare dietro con quella alle vetture dei rapi...

«Adesso non abbiamo neppure più il garage — aggiunge Belfiore —. *Le auto erano ospitate nel parcheggio sotterraneo di via Giulio. Un po' per le lamentele dei vicini un po' perché non è stato aggiornato il canone d'affitto, non ci siamo più*». In pratica è uno sfratto. «*Le vetture* — continua — *vengono parcheggiate nel cortile della Questura, all'aperto, sotto la pioggia. Quest'inverno, voglio vedere quante volte i motori faranno cilecca*».

Gli agenti stanno partendo per la sorveglianza dei seggi in occasione del referendum. Ognuno prende un rimborso per le spese che sostiene essendo fuori sede. Poche decine di migliaia di lire. «*Devono ancora pagarci quella di giugno* — avvertono — *chissà quando — e se — prenderemo i soldi di novembre...*».

Qualcuno si sarebbe già ...giato: eppure questi uomini in divisa continuano a credere nel loro mestiere. Pensano che, se venisse loro offerta l'opportunità di lavorare serenamente, sarebbero in grado di offrire garanzie alla città. Come dice anche lo slogan del Sap: «*Poliziotto tranquillo: cittadino sicuro*».

Lorenzo Del Boca

Dal 7 al ... novembre ... tradizionale rassegna regionale

CAVOUR, IL TEMPO DELLE MELE

La lotta ... parassiti ... inquinare l'ambiente

Torna «Tuttomele» e ... prepara a far ... l'ottava volta. Chiama a Cavour dal 7 al 15 novembre, nel verde ... pianura che da Pinerolo abbraccia centinaia di ettari sia ... Cuneo ... verso Torino, chiunque apprezzi la frutta genuina. «*Infatti* — hanno detto ieri in Regione gli organizzatori — *genuino è la gente che l'ha pensata, genuino è lo spirito che ... anima, genuini sono i prodotti che da una manifestazione come questa vengono pubblicizzati. Bellezza e genuinità sono un binomio a volte ... difficile c... Come poter produrre ... genuino e venderlo ... al pubblico sempre più esigente?*». La ... potranno offrirla gli esperti ... prima giornata di studio ... «Lotta integrata in frutticoltura», prevista per l'11 novembre, naturalmente a Cavour. L'hanno voluta il ministero dell'Agricoltura, l'assessore regionale Emilio Lombardi, quello alla Sanità, Eugenio Maccari, ... Provincia, il servizio sperimentazione e lotta fitosanitaria, l'Istituto coltivazioni arboree dell'Università di To...

«*La ... verso un prodotto bello e sano* — ha detto Otello Brandi, ... di Cavour e presidente del Cifop, l'organismo che raggruppa la maggior parte dei produttori piccoli e grandi della zona — *è cominciata tanti anni fa. Oggi vuol dire lotta integrata. Cioè lotta ai parassiti nel rispetto delle esigenze economiche, ecologiche e tossicologiche. Tutto ciò vuol ... che si riesce ad ottenere la tutela dell'operatore agricolo e la completa assenza di residui ... prodotti ... infinitesimale rischio di inquinamento ambientale. Non è stato facile raggiungere questo obiettivo. Ci siamo riusciti mediante una preparazione professionale più completa dei frutticoltori, ... rigorosissima scelta dei principi attivi impiegabili, il reinserimento ed il rispetto degli insetti utili, la scelta e l'adozione ... varietà resistenti alle malattie. In ... che parole, agendo in modo da integrare ... in modo in natura, senza alterare in modo significativo gli equilibri preesistenti*».

«Tuttomele '87» ..., naturalmente, al suo centro l'esposizione delle ... varietà in produzione ... s'affiancherà la tradizionale passerella di macchinari ed attrezzature per produzione, conservazione, commercializzazione della frutta, oltre a quelle di vivai e prodotti di trasformazione.

Tutto, ovviamente, sarà all'insegna della mela. Nell'Abbazia di Santa Maria, un ... ricerca della Pro Cavour, mostrerà studi e ricerche effettuate. Un gruppo di ...rti presenterà il «Ricettario ... ... cucina». Mentre la rassegna «Cavour-mercato» svilupperà la ... ...o.

Tre i «concorsi» che festeggiano l'appuntamento col prodotto locale ... eccellenza: «la ... ... cucina» per il miglior dolce, gelato e marmellata a base di mele; «mele e fantasia» riservato agli alunni della scuola dell'obbligo; «mele in vetrina» in collaborazione con l'associazione commercianti di Cavour.

Completano ... rassegna una carrellata ... «Mela e umorismo» e la settimana gastronomi... «*Tuttomele quindi* — precisano gli organizzatori — *è ... insieme di storia, di folclore, di gastronomia e di tradizioni che di ... in anno ha ... un'attenzione crescente di pubblico e di esperti*».

... ...
Luca Garbarolli direttore responsabile
Carlo Brignardo vicedirettore
Editrice LA STAMPA S.p.A.
Presidente Giovanni Agnelli
Vicepresidente
Vittorio Cassoni di Ghislanzo
Amministratore Delegato e Direttore Generale Paolo ...
Amministratori Enrico Aulen
Luca Cordero di Montezemolo
Umberto Cuttica
Giovanni Giovannini
Carlo Massaglia
Francesco Paolo Mattioli
Sindaci Alfonso Ferraris (presidente)
Luigi Dimartino
Giovanni Paradiso
Stabilimenti tipografici: Via Bianca Via Marenco 32 Torino
© 1987 Editrice LA STAMPA S.p.A.
Registrazione Tribunale di Torino n. 813/1956
CERTIFICATO N. 881 DEL 15-12-1986

PK publikompass spa
Pubblicità
Sede e Direzione Generale: 20125 MILANO, v. Carducci, 29 - T. (02) 85 661
TORINO, c.so Agnelli, 60, v. Roma, 60, v. Marenco 32 - T. (011) 65 211
Filiali: ALBA c. M. Coppino, 8 - T. 35 717 ◆ ALESSANDRIA v. Parenzo 10 - T. 422 543/423 344 ◆ AOSTA, località Amerique, 66 Quart - T. 235 019-236 826 ◆ ARONA v. le Dorsale, 40/a - T. 41 700 ◆ ASTI v. Massimo d'Azeglio, 29 - T. 32 222 ◆ BIELLA v. P. Micca, 6 - T. 30 780 v. Rivetazza, 29 - T. 355 320 ◆ CUNEO v. S. Grande, 11 - T. 60 832 ◆ GENOVA v. C. R. Cassala, 1/14 - T. 541 208 ◆ IMPERIA v. Scarsella, 1 - T. 213 213 ◆ NOVARA c. Cesare Battisti, 3 - T. 33 341 ◆ ROMA v. Quattro Fontane 15 - T. 47 55 804 ◆ SANREMO c. Giuseppe Mazzini 47 - T. 884 848 ◆ SAVONA v. Antonio 1 - T. 26 219 ◆ VERCELLI v. Foà, 63 - T. 66 000

Una catena galleggiante tenterà di fermare almeno i rifiuti solidi

IL PO E' UNA FOGNA? L'ASSESSORE ACCUSA «COLPA DI MONCALIERI E NICHELINO»

Gianfranco Quazzone assessore democristiano all'Ambiente del Comune di Torino non è per niente tranquillo sul futuro del Po. Altro che far tornare i salmoni come nel Tamigi a Londra.

E' vero che la situazione è migliorata negli ultimi anni e molti pesci sono tornati, ma ancora spesso la corrente porta a valle rifiuti solidi e chiazze oleose di varia natura.

Anche perché ci sono ancora troppi scarichi inquinanti nel fiume, da parte delle municipalità di Moncalieri e Nichelino.

Entrambi i Comuni non si sono infatti ancora totalmente allacciati al collettori che portano al gigantesco depuratore del consorzio Po-Sangone, e quindi una gran parte delle acque nere, non depurate, prodotte finiscono nel Po.

Secondo le ultime notizie la gara d'appalto per il «nodo di Preservasca» a Moncalieri dovrebbe partire «tra poco».

Ma tra poco, quanto? Tra l'altro, dall'eventuale inizio dei lavori ci vorrebbe non meno di un anno per finire l'opera. E il primo colpo di piccone non è stato ancora dato.

Nell'attesa l'assessore Quazzone sta pensando di mettere in atto due interventi tampone in accordo col consorzio Po-Sangone o magari con l'Amir, che tuttavia ha già altre gatte da pelare con l'igiene urbana. Un primo provvedimento potrebbe essere una «catena» galleggiante a pelo dell'acqua, da sistemare appena a valle di Moncalieri, per fermare almeno i rifiuti solidi più vistosi.

«In più — aggiunge l'assessore — *ho chiesto alla Regione un possibile intervento per un battello spazzino che filtri e ripulisca le acque in attesa che lo stato di cose si normalizzi*».

Ma la situazione non è buona a monte di Torino è anche meno allegra a valle, poiché la costruzione del terzo modulo del Consorzio è ferma in seguito ad una sentenza del Consiglio di Stato, e tutti gli scarichi dei comuni della zona nord confluiscono ancora nel fiume.

«*E' vero che il Po per il resto del suo corso è in condizioni disastrose* — dice ancora Quazzone — *ma se tutti facessero il loro dovere, degli amministratori ai privati, non saremmo a questo punto, e non servirebbero leggi e interventi straordinari dello Stato*».

«*Noi stiamo facendo la nostra parte* — risponde Amerio Vitali, sindaco socialista di Nichelino — *il collettore fognario della zona di corso XXV Aprile è già in funzione e allacciato alla depurazione del consorzio Po-Sangone; l'altro, quello che dovrà raccogliere gli scarichi della zona industriale, l'abbiamo già appaltato e i lavori sono cominciati.*

Finiranno credo in sei, otto mesi. Ma finché non sarà costruito il nodo di Preservasca a Moncalieri gli scarichi continueranno a finire nel Sangone e quindi nel Po».

Francesco Fiumara sindaco (pure socialista) di Moncalieri spiega che circa l'80 per cento degli scarichi della città è ormai allacciato al Consorzio, e che manca solo il collettore che deve appunto arrivare da Nichelino e La Loggia.

«*La relativa concessione edilizia è stata concessa da un anno e so che una prima gara d'appalto indetta dal Consorzio Po-Sangone è andata deserta; poi è stata ripetuta in aumento quindi suppongo che questa volta l'appalto andrà in porto e presto cominceranno i lavori*».

Il grosso ritardo (qualche anno) dell'autorizzazione comunale è stato causato da difficoltà avute con gli abitanti della zona (verso il rione Santa Maria, vicino alla strada per Carignano) che alla fine sono riusciti a far spostare l'ubicazione dell'impianto di sollevamento, preoccupati di eventuali cattivi odori.

Fino a quando non sarà finita la centrale ci vuole ancora un anno di lavoro dall'apertura del cantiere, che è ancora da venire), le acque nere di quella porzione di Moncalieri che sta a ovest del Po, continueranno quindi a finire nel Sangone, come quelle della vicina Nichelino.

r. sc.

Una scena che si ripete spesso sul Po: uno dei due cigni liberati in mezzo all'immondizia

Il convegno in Regione sui militari internati

PRIGIONIERI DIMENTICATI SOLO ORA UN PO' DI LUCE

Da quarant'anni si cercano risposte. Quasi inutilmente. Quanti furono i prigionieri di guerra italiani della seconda guerra mondiale? Come vennero trattati? Quanti sono tornati? Dati certi non ce n'erano. C'è voluta Leopoli perché i riflettori illuminassero, finalmente, un angolo dimenticato della storia. Ora sui 800 mila prigionieri angloamericani, sui 650 mila internati nei lager nazisti, sugli oltre 60 mila uomini dell'Armir catturati dai russi c'è anche l'attenzione degli storici. Ma perché tanto ritardo?

Tentano di spiegarlo, oggi e domani, a Palazzo Lascaris studiosi, ricercatori, big degli archivi storici di tutto il mondo impegnati nel convegno di «una storia di tutti». Lo hanno voluto l'Istituto storico della Resistenza, il Consiglio regionale, la Provincia e il Comune di Torino. E la via Alfieri 15 sono arrivati i più bei nomi della storiografia internazionale. Li hanno salutati, alle nove, Aldo Viglione, presidente del Consiglio regionale, Nicoletta Casiraghi, presidente della Provincia, il sindaco Maria Magnani Noya. Poi il microfono è tornato a chi può offrire un «viaggio» nelle vicende di prigionieri, internati e deportati, attraverso le «fonti», cioè i documenti militari.

Piena luce, dunque. Ma perché solo ora? «*Il ritardo non è casuale* — spiega Gianni Oliva — *ma affonda le sue radici nelle scelte operate nell'immediato do-*

Per anni, le vicende dei reduci vennero accantonate con un tacito accordo. Il silenzio ha per troppo tempo fatto sottovalutare episodi di resistenza soprattutto fra gli internati nei lager nazisti

poguerra da forze politiche, governo, autorità militari. Nel 1945-'46 i reduci erano troppi e, soprattutto, troppo diversi tra loro: combattenti e prigionieri della guerra contro gli angloamericani nel 1940-43, partigiani e perseguitati politici e razziali, senza dimenticare la massa di imboscati di tutti i fronti. I reduci di Salò due volte sconfitti, i civili che in molte zone avevano sofferto duramente. Affrontare seriamente i problemi e le rivendicazioni di tutti questi comportava un riesame collettivo della partecipazione italiana alla guerra mondiale e prima ancora al fascismo». Meglio dimenticare, quindi, o quanto meno, evitare di ricordare.

Così, per anni, le vicende dei reduci vennero accantonate con un tacito accordo o «disinnescate» con la concessione di qualche modesta forma di assistenza. Il silenzio, voluto o cercato, naturale o costruito per una sorta di complessi di colpa, di falsi timori e infondate paure, ha per troppo tempo fatto sottovalutare episodi di resistenza collettivi significativi soprattutto fra gli internati nei lager nazisti.

La due giorni di Torino non si propone ora rivelazioni clamorose, né proteste conclusive. Più concretamente — come ha spiegato Giorgio Agnoli, presidente dell'Istituto storico della Resistenza in Piemonte — l'obiettivo è quello di censire le fonti disponibili, di verificare «dove» e «quanto» materiale d'archivio sia utilizzabile, di indicare agli studiosi sedi di ricerca e documentazione, un convegno che attraverso il confronto tra specialisti di diverse nazionalità, potrà offrire ai ricercatori, stimoli e percorsi d'indagine.

Quanta «verità» c'è nei racconti ufficiali, nelle interpretazioni della partecipazione italiana alle varie tappe della seconda guerra mondiale, nei libri (pochi)? I primi tasselli di grande mosaico, dopo l'introduzione del professor Giorgio Rochat, li offrono oggi gli esperti che hanno sfogliato tutte le «fonti» italiane disponibili. Poi verranno aperte le ricerche inedite delle fonti tedesche, svizzere, francesi, inglesi, australiane e statunitensi.

Gian Mario Ilicciardi

In piazza San Carlo si riapre il prestigioso locale

TORNA A FIORIRE IL «CAVAL D' BRONS»

Pasticceria a pian terreno e ristorante «per pochi» all'ammezzato

Domani alle 18 si apriranno i battenti del «*Nôv Caval d' Brôns*», e per piazza San Carlo e l'intero centro della città è una gran bella notizia. Non solo per questo ritorno atteso da più di tre anni e cioè da quando, dopo alterne vicende, il precedente ristorante aveva dichiarato *forfait* lasciandosi dietro un «buco» triste, quanto piuttosto per i connotati che caratterizzano la nuova apertura. Anticipando sotto i portici di piazza San Carlo una struttura di garbo antico e di modernissimo richiamo polivalente.

Si comincia domani con l'apertura della confetteria-pasticceria che ha preso il posto del vecchio ristorante al piano terreno, articolata su una grande hall e su una saletta interna armonizzate da un leit-motiv ambientale che abbina arredi di noce e marmi preziosi. All'ingresso, «*in sintonia con le esigenze dei tempi nuovi*», un fornitissimo banco-gelateria spalancato disinvoltamente sul passeggio. E' un'inaugurazione che il biglietto d'invito giustamente definisce «*ouverture*», in quanto destinata a rompere il ghiaccio in attesa che vengano portate a termine anche le altre iniziative in programma e cioè anch'esse sulla direttrice d'arrivo. Anche se, come sottolinea l'assessore al Commercio Carla Spagnuolo, «*la grossa mole e l'onerosità dei lavori restano necessari nell'ambito della pasticceria sottostante ci ha spinto ad autorizzare con anticipo la sua apertura, per evitare ulteriori stasi e non sprecare altro tempo prezioso*».

Per Natale, comunque, piazza San Carlo avrà la sua strenna completa in ogni dettaglio, in base ad una formula tanto omogenea quanto indovinata.

Al piano superiore, un sofisticatissimo ristorantino su cui si anticipano grandi cose, con una manciata di tavoli caratterizzati da un'ospitalità prestigiosa. Un nuovo fiore all'occhiello per la grande gastronomia subalpina. Insomma: e a garantirlo basta la previsione di una gestione che avrà la firma di Moreno, la stessa cioè che ha portato un ristorante come «*La Smarrita*» nel Gotha della cucina non soltanto piemontese.

Un ristorante per pochi, naturalmente, mentre sarà per tutti, ricavato accanto alla nuova caffetteria, il piccolo centro di informazioni che risulterà collegato agli uffici adiacenti dell'assessorato alla Cultura.

Un locale piccolo, quasi uno spazio limitato a poco più di una vetrina, ma di grossa rilevanza. Sarà qui, secondo le prime anticipazioni, che l'assessorato alla Cultura pubblicizzerà le sue iniziative di richiamo, illustrerà le varie novità in programma, distribuirà i programmi relativi per esempio al «*Punti Verdi*». E sarà come se, in piazza San Carlo, Torino presentasse il suo biglietto da visita.

Diventano così 34 gli ordini di cattura

MANETTE ALL'AVVOCATO PER LE FATTURE FALSE

L'avvocato Silvano Porcù è stato arrestato, venerdì scorso, dagli uomini del nucleo regionale di polizia tributaria, per ordine del sostituto procuratore della Repubblica, Bruno Tinti. Il provvedimento sarebbe legato all'inchiesta sulle fatture false che ha già portato in carcere ventitré industriali ed otto amministratori. Gli ordini di cattura firmati dal giudice sono, in totale, trentaquattro.

L'avvocato Porcù, un civilista molto stimato nell'ambiente forense, è consulente del gruppo Fontana il cui titolare, Ede, è riuscito a sfuggire alla cattura insieme a Maria Rosa Arancio, amministratore delegato dell'officina meccanica «Arancio srl», di Grugliasco.

Secondo gli accertamenti compiuti dal terzo gruppo del nucleo regionale di polizia tributaria comandato, fino a qualche settimana fa dal colonnello Biadetti al quale è subentrato il colonnello Ippolito, avrebbero accertato un giro di «fatture per operazioni inesistenti» per tanti miliardi, grazie alle quali le aziende incriminate diminuivano il reddito soggetto a tassazione.

Il legale, che è assistito dall'avvocato Volante, sarà interrogato giovedì prossimo dal magistrato.

Dallo Zaire a Los Angeles, da New York all'Europa, una nuova inchiesta sconvolgente. Storie, esperienze e confessioni di uomini e donne come noi costretti a convivere con l'AIDS o con la paura dell'AIDS. Umano, toccante, vero.

ENZO BIAGI L'ARTE DEL RACCONTARE.

MONDADORI

A due mesi scarsi dalla fine dell'anno: il documento prevede una spesa di 1300 miliardi

APPROVATO IL BILANCIO PREVENTIVO 1987!

Con 41 sì e 5 no. La relazione di Dondona. I comunisti abbandonano l'aula.

Un bilancio preventivo da milletrecento miliardi, peccato che sia stato approvato ieri sera a due mesi dalla fine dell'anno 1987 cui le risorse sono destinate. Lo hanno votato in 46 (41 sì e 5 no) perché i comunisti — se si esclude la rappresentanza di Carpanini, Passoni e Novelli per il pci e Tartaglia per la sinistra indipendente — hanno abbandonato l'aula in quanto è un appuntamento «privo di qualunque valenza programmatoria», altrettanto han fatto il demoproletario Laguna e il verde Francone non ritenendo di dover partecipare a «una farsa» e il mai che con ben quattro interventi (Martinat, Bedendo, Chiappo e Rigon) aveva evidenziato pecche nazionali e criticato scelte di bilancio.

Sul ritardo con cui si è dato vita alla previsione economica per quest'anno si sono dilungati un po' tutti i gruppi, anche quelli di maggioranza, a partire dall'assessore al Bilancio Dondona, il quale ha spiegato come «*l'incertezza normativa del 1987 ha posto in ginocchio le realtà locali, ma soprattutto i grandi centri urbani con conseguente difficoltà nell'offrire alla cittadinanza lo stesso livello qualitativo dei servizi*», ha anche aggiunto che il 60 per cento dei Comuni deve ancora approvare il bilancio.

L'ex-sindaco Novelli ha invitato l'amministrazione civica a sfruttare di più il ruolo dell'Associazione nazionale Comuni italiani (Anci) nei confronti del governo per evitare le gravi inadempienze in materia di finanza locale. Per il pentapartito, in questi termini, si sono pronunciati anche Teresio (psi), Ratto (pri), Provvisiero (dc), Lerro (psdi).

Dai consiglieri di maggioranza sono giunte osservazioni anche sulle priorità individuate dalla giunta: il dc Angelori ha lamentato il fatto che per i giovani ci sia una stanziamento inadeguato alle esigenze. Ratto ha chiesto che si tengano presente le richieste di destinare fondi per gli studenti, per gli handicappati.

Dal pci, dalla sinistra indipendente, da dp, sono arrivate le più pesanti critiche alla scarsa attenzione del pentapartito verso le fasce deboli della città.

La prima parte della seduta, ieri, è stata interessata da un chiarimento richiesto dall'onorevole Novelli in seguito all'incontro svoltosi sabato sera alla Falchera sull'intenzione di collocare in quella zona un nucleo a vigilanza attenuata e un campo nomadi.

Novelli ha voluto precisare come l'amministrazione di cui guidata fino al gennaio '85 avesse inteso proporre progetti diversi da quelli realizzati dalle giunte che si sono succedute.

Rispetto al carcere: «*Prendendo spunto da un articolo scritto dall'allora corrispondente degli Stati Uniti Gaetano Scardocchia (ndr: attuale direttore de La Stampa) — ha detto Novelli —, mi ero documentato, anche tramite operatori che lavoravano alla Nuova, sull'ipotesi di case di ospitalità adatte a ricevere detenuti in attesa di interrogatorio o con pene lievi da scontare. Un luogo gestito da comunità non da guardie carcerarie, una struttura senza inferriate. Se ne potevano realizzare alcune sul territorio, alleggerendo anche la presenza, oltre a distinguerla da quella condannata per gravi reati, dei carcerati alle Nuove e alle Vallette. Ora il progetto che si propone è diverso: si tratta di un carcere vero, con tanto di secondini*». L'assessore Porcellana e il sindaco Magnani Noya, peraltro, hanno già spiegato che la loro proposta, non essendoci una legge che consente un carcere diverso, è di una «*casa circondariale a vigilanza attenuata*», non una prigione classica.

Sul campo nomadi: «*Avevamo deciso di utilizzare questi campi al fine di regolare l'accesso degli zingari nella nostra città — ha affermato Novelli —. Prima queste tribù collocavano le loro roulotte ovunque. Con le forze dell'ordine era stato deciso di assegnare delle zone complete di servizi, da controllare, in modo che ci fosse un numero invalicabile e che tutti gli ospiti avessero i documenti d'identificazione. Certo che se non ci sono l'assistenza e il controllo previsti il servizio non funziona*». E anche su questo il sindaco ha già assunto l'impegno di verificare la situazione nei campi esistenti prima di prevedere un nuovo campo nomadi in via Germagnano.

l. bor.

SCANDALO DI RIVOLI: DUE ARRESTI

Altri due arresti stamane nell'ambito dell'inchiesta che il sostituto procuratore Stella Caminiti sta conducendo sugli appalti sospetti affidati dal Comune di Rivoli. Dopo i due ex sindaci socialisti Silvano Siviero e Dino Paolo Aceto, e l'architetto Aldo Fogli, arrestato ieri con l'accusa di corruzione, falso e peculato, il magistrato ha privato oggi della libertà anche Angelo Rista, titolare di un'impresa edile, e un geometra suo dipendente, quest'ultimo per reticenza.

L'indagine riguarda per ora solo uno dei cinque appalti «sporchi»: quello per la scuola Collodi, insediata in un edificio dichiarato inagibile due anni fa, ristrutturato dall'impresa Rista e ceduto al Comune scontando i costi di urbanizzazione per alcuni terreni circostanti. A valutare il prezzo dello stabile per conto del Comune fu l'architetto Piantamura; Aldo Fogli fu incaricato di una superperizia dopo la bocciatura della delibera da parte del Coreco: la valutazione fu identica, perciò si sospetta che Fogli fosse legato all'impresa edile.

NON FUMATEVI IL DOMANI

«Telefonate al Centro Italiano Antitabacco. L'83% di chi l'ha fatto ha smesso di fumare»

«Non fumatevi il domani» è l'invito di Mike Bongiorno, più che mai attento ai problemi della salute, a riflettere sulle conseguenze del fumo. Questo vizio che ormai anche la nostra società tende ad escludere dai nostri costumi, non è più uno «status symbol», ma un'abitudine inutile e sconveniente per la salute di chi fuma e di chi gli sta vicino. Oggi coloro che desiderano smettere di fumare possono rivolgersi al Centro Italiano Antitabacco, che da anni lotta contro il vizio del fumo applicando in esclusiva il metodo Blumstein con grandissimi successi. Nell'83% dei casi i fumatori che si sono rivolti al Centro Italiano Antitabacco hanno smesso di fumare 20, 40, 70 sigarette senza ansia da astinenza, senza aumenti di peso e in poco tempo.

Centro Italiano Antitabacco

90 SEDI IN TUTTA ITALIA

TORINO 011/510.853 - AOSTA 0165/364.475
ASTI 0141/32700 - ALESSANDRIA 0131/53.445

Un'anticipazione esclusiva. PERESTROJKA (Il nuovo pensiero per il nostro Paese e per il mondo), l'unico vero libro della nuova Russia. Michail Gorbaciov: un messaggio per tutto l'Occidente elaborato in 53 giorni di assenza dalla scena mondiale. 25 pagine in anteprima italiana lunedì su Panorama.

Solo su Panorama in edicola il 2 novembre.

Il volume edito da Arnoldo Mondadori è già in libreria

Panorama
IL PRIMO NEWSMAGAZINE ITALIANO.

ECONOMICI

15 Autovetture

DELTA HF 4WD maggio 87, bordeaux metallizzato in garanzia della casa. Lancia corso Regina 370. Tel. 751.666.

DENARO contanti a chi devi vendere autovetture di ogni tipo e marca. Massima valutazione. Autoelfari corso Giulio Cesare 180. Tel. 264.401.

FIAT Uno diesel 84-85 beige perfetta vendo in garanzia Semini concessionaria Volkswagen Audi Porsche, corso Turati 63, tel. 011 319.4084.

GTO bianco tetto apribile antifurto unico proprietario dicembre 1984 milione nuovo garanzia originale vendo combeggiotaria Pastorino corso Belvedere 227.

MAESTRO L5 rivora da immatricolare prezzo interessante vendo Fioravanti corso Sommeiller 4.

MASERATI 420 i 87 full optionals pochi km con garanzia vendo permuta rateizza Fioravanti corso Turati 26.

MERCEDES 190 E 83 cambio automatico pochi km con garanzia vendo permuta rateizza Fioravanti corso Turati 26.

MERCEDES 190E 2.3 16 V 1985 nero metallizzato full optionals vendo Mondialcar corso Turati 63, tel. 319.3691.

MERCEDES 240 TD S.W. 1985 carina di facile accessoriato vendo Mondialcar corso Turati 63, tel. 319.3691.

MERCEDES 300 E full optionals 190 2.3; D. 200 D, 250 D, Thema 8.32, Thema T.D. prenota consegna da Arnaldo via 38, Cristina 142 angolo piazza Carducci. Tel. (011) 680.150 - 680.777 - 832.420.

PORSCHE cabriolet Carrera rosso 1986 cerchi fuchsi vendo Mondialcar corso Turati 63, tel. 319.3691.

PRIVATO vende Daihatsu 2400 coupé unico proprietario grigio metallizzato pochi chilometri. Telefonare 200.446.

ROVER 213 SE '85 full optionals pochi km con garanzia vendo permuta rateizza Fioravanti, corso Sommeiller 4.

ROVER 2.4 STD '84 aria condizionata pochi km con garanzia vendo permuta rateizza Fioravanti, corso Sommeiller 4.

SAAB 900 T 16V '84 full optionals pochi km con garanzia vendo permuta rateizza Fioravanti, corso Turati 130.

SAAB 900 T '82-'83 unipropriatario pochi km con garanzia vendo permuta rateizza Fioravanti, corso Turati 130.

THEMA 16 turbo line 85 pochi km garanzia vendo permuta rateizza Fioravanti corso Turati 26.

18 Acquisto alloggi

A.A. FUNZIONARIO di banca con trasferimento definitivo in Torino acquista 2/3 camere e servizi. Tel. 646.095.

A. ACQUISTASI in contanti appartamento libero in casa decorosa. Tel. 839.8690.

ACQUISTANSI alloggi signorili Crocetta Centro precollina S. Rita Bernini. Pagamento contanti. Tel. 596.607 - 597.774.

ACQUISTANSI alloggi liberi o in fitti stabili anche da ristrutturare solo in Torino trattative riservate. Rapide definizioni. Telefonare 532.170 ufficio.

ACQUISTASI ampio camera cucina libero in Torino con ascensore ambienti casa d'epoca. Tel. 749.5987.

ACQUISTASI esclusivamente da privato camera tinello cucinino servizi decoroso. Tel. 519.7005.

ACQUISTASI in contanti camera tinello libero no piano rialzato casa post '60 terzo ascensore. Tel. 687.834.

ACQUISTASI in contanti alloggio libero in Torino 2 camere cucina e spazioso camera tinello cucinino. Tel. 447.5637.

ACQUISTASI libero camera tinello cucinino bagno recente pagamento per contanti. Tel. 539.151.

ACQUISTASI sola 2 camere cucina possibilmente 2 bagni libero in stabile decoroso. Telefonare 650.4096.

ACQUISTASI solo privatamente 2 camere tinello servizi Torino prima cintura. Tel. 539.722 negozio tel. 540.7437 pom.

ACQUISTASI 2 camere cucina o tinello libero due soli servizi da privati. Telefonare 532.409.

ACQUISTASI 3 camere tinello o 2 camere salone cucina bagno libero prezzo pagamento veloce. Tel. 749.5567.

ACQUISTASI 3-4 camere tinello cucinino bagno con riscaldamento ascensore pagamento contanti. Tel. 481.114.

ACQUISTO

per conto cliente libero in Crocetta o limitrofi alloggio di mq 90-100. Studio Bertini, telefono 596.771.

ACQUISTO alloggio da privato come 1° casa in Torino 2-3 camere cucina bagno con riscaldamento. Tel. 404.9095.

ACQUISTO alloggio libero in Torino solo da privato 1-2 camere tinello servizi casa decorosa. Tel. 715.085.

ACQUISTO alloggio (anche non libero subito purché entro febbraio) metà subito solo consegne chiavi. Tel. 519.369.

ACQUISTO camera cucina bagno libero spesa massima L. 40 milioni. Tel. 473.0118.

ACQUISTO da privato alloggio in Torino in casa decorosa massimo mq 120. Tel. 349.0919 ore serali.

ACQUISTO da privato alloggio in S. Rita Mirafiori Lingotto a vicinanze massimo 150 mq. Tel. 349.0919 ore serali.

ACQUISTO in Torino alloggio libero, soggiorno, 2-3 camere. No agenzia. Telefonare 657.987 ore pasti.

ACQUISTO privatamente salone 2 camere cucina 2 servizi libero entro 1985. Contanti. Trattative private. Tel. 349.255.

CAMETTA o villetta indipendente anche da ristrutturare acquisto Torino e dintorni. Pagamento contanti. Tel. 590.657.

CAUSA trasferimento acquisto in Torino 3-4 vani servizi zona bella. Ore ufficio. Tel. 516.073.

CONSULENTE

533.323 esamina acquisto contanti stabili interi alloggi rustici per conto clienti trattative riservate.

ITALFINANZIARIA spa acquista appartamenti 2/3 camere Francia Parella Aeronautica Grugliasco. Si assicura trattative buon pagamento contanti. Tel. 600.015.

LIBERO alloggetto acquistasi in Torino con scaldacqua e riscaldamento pagamento per contanti. Tel. 532.406.

MEDICO ricerca urgentemente zona precollina centro o Crocetta in casa molto prestigiosa alloggio libero salone 3-4 camere cucina bilancio box auto pagamento contanti trattative anche con mediatori. Tel. al 871.005.

MINI alloggio con angolo cottura e bagno interno acquistasi libero in Torino pagamento contanti. Tel. 404.0094.

PENSIONATI acquistano camera tinello recente signorile pagamento contanti. Tel. 473.0118.

PRIMARIO causa trasferimento acquista appartamento in Torino salone 2-3 camere cucina 2 servizi. Tel. (0141) 354.031.

PRIVATO acquista da privato soggiorno 2 camere cucina servizi mq 100/120 con terrno ascensore Torino e dintorni. Pagamento contanti. Tel. 583.434.

PRIVATO acquista in Torino o 1° cintura appartamento o casetta di 2-3 camere cucina bagno. Tel. 948.0346.

SOCIETA' gestioni finanziarie acquista immobili da reddito di qualsiasi entità, massima riservatezza. Scrivere Pubblicompass 587 — 10100 Torino.

URGENTEMENTE Acquistiamo camera tinello bello libero possibilmente zona Sud di Torino. Telefonare 749.2348.

VUOTO acquistasi piccolo alloggio in Torino, disponibili L. 45 milioni. Telefonare 749.2348.

ZONA Mirafiori S. Rita acquisto alloggio libero 2-3 camere tinello bagno pagamento contanti. Tel. 481.114.

19 Vendita alloggi

A.A. CASAeCASE 513.916 libero S. Salvario ottimo salone 3 camere tinello bi-servizi lavanderia mq 150 L. 198 milioni.

A.A. CASAeCASE 613.916 libero Collegno corso Francia panoramico camera tinello cucinino servizi mq 85 L. 89 milioni.

A.A. PRESTIGIOSO libero signorile recentissimo Grugliasco (corso Torino) ampio salone 2-3 camere cucina triplí servizi 2 bis mq 166. Tel. 542.807.

A. AFFARE libero via Madama Cristina ristrutturato ingresso 2 camere cucina bagno L. 64 milioni. Multicase 534.124.

A. AFFARE libero via Cigna grossi ristrutturato ingresso 2 camere cucina servizi L. 53 milioni. Multicase 534.124.

A. AURORA libero salone 2 camere cucina doppi servizi, ristrutturato. Madian 830.7473.

A. CASA DATI A libero prestigioso corso Massimo d'Azeglio adatto studio abitazione mq 260 più terrazzo e doppi ingressi. Tel. 749.3684.

A. CASA DATI B libera Chieri casa dell'800 panoramica completamente ristrutturata signorilmente con terreno 2500 mq portico piscina. Tel. 749.3684.

A. CASA DATI C S. Rita libero luminoso ingresso camera cucina servizi ristrutturato. Tel. 771.0657.

A. CASA DATI D adiacente corso G. Ferraris signorile ingresso salone camera cucina servizi box. Tel. 771.0657.

A. CASA DATI E adiacente corso Peschiera ottimo ingresso living cucina 2 camere doppi servizi. Tel. 771.0657.

A. EUROCASE A TORINO 545.748 libero via Tirreno camera cucina servizi spaziosissimo. L. 39 milioni dilazionabili.

A. EUROCASE C TORINO 531.003 libero corso Traiano 2 camere tinello cucinino servizi. Mutuo e dilazioni.

A. EUROCASE D TORINO 557.8367 libero via Valdellatorre angolo via Forlì camera tinello servizi L. 46 milioni dilazioni.

A. GENERALE IMMOBILIARE 660.2034 libero precollina via Vignale, salone camera bivano cucinino bagno 3 anni.

(continua)

SAI QUOTA. NASCE LA PREVIDENZA DINAMICA.

Agli investitori più attenti e aggiornati Sai presenta Quota, la nuova formula di previdenza integrativa che unisce gli alti rendimenti dei migliori investimenti finanziari con la sicurezza dei più collaudati programmi assicurativi. Sai Quota opera anche sul mercato internazionale. I risultati della sua gestione, pubblicati ogni giorno sui principali quotidiani economici, sono sempre sotto i vostri occhi. Al termine del periodo stabilito, potrete scegliere il capitale o la rendita vitalizia rivalutabile. Ma fin d'ora avete un vantaggio economico immediato: la deducibilità dall'imponibile IRPEF dei premi versati, fino ad un massimo di 2.500.000 annui. Sottoposta a certificazione costante, la gestione Sai Quota vi offre una solida garanzia di sicurezza, a cui si aggiungono tutta la solidità e tutta l'esperienza della Sai. Sai Quota: il modo più dinamico per far decollare il vostro futuro.

PER ULTERIORI INFORMAZIONI INVIARE QUESTO TAGLIANDO A: SAI, UFFICIO PUBBLICHE RELAZIONI, CORSO G. GALILEI 12 - 10126 TORINO

NOME _____
COGNOME _____
_____
VIA _____
_____
CAP/CITTA' _____
_____

SAI
Consulenti e Assicuratori

Ribasso

MILANO

Continua il ribasso

MILANO — Il ribasso continua implacabile in Borsa, sempre più dominata dall'offerta, mentre il denaro interviene solo in caso di necessità e a prezzi sempre più sacrificati. Il novembre si fa proprio sentire e ogni giorno la caduta di offerte sempre più impressionante. Le vendite sin dall'inizio hanno colpito i titoli primari, e il primo indice ha così registrato —1,8% solo sul 30% del listino. Cedenti il gruppo assicurativi, il gruppo Fiat, la Montedison ai minimi; resistenti la Mediobanca, che hanno aperto a 209.500, le Assitalia a 21.200; debole la Olivetti a 8275.

E' un susseguirsi di vendite che non trova argine. A metà seduta l'indice è parzialmente risalito a —1,3% sul 52% del listino. Il mercato sembra così rianimarsi, ma per poco, e l'attività scade nuovamente a un ritmo modesto di scambi. Assitalia recupera in chiusura a 21.790, seguita dal diritto di opzione. Resistente la Gemina a 1690. Attività molto modesta sul mercato dei premi, ristretta alle voci primarie e per fine dicembre. Le Olivetti offerte chiudono a 8120 e la privilegiata a 5600 lire. Ribasso anche nel finale, ma in tono più contenuto e resistente. Infatti nella media alle ore 12 l'indice generale risale a —0,9% sul 71% del listino. Dopoborsa in complesso resistente con ristrette variazioni. Reddito fisso sempre ben intonato su Bot e Cct. Irregolare il settore delle obbligazioni convertibili.

Prezzi: Generali 91.400, 91.500 - 91.450; Fiat 9150, 9230 - 9250 - 9300 - 9250; Fiat p. 5350, 5410 - 5440 - 5400; Montedison 1580, 1575 - 1565; Viscosa 2971, 2960 - 3000; Olivetti 8130, p. 5600; Toro 22.500, p. 15.450; Sai 19.810, r. 12.870; Ifi 20.005, p. 20.100; Burgo 11.210, p. 8311.

TORINO

Seduta negativa

TORINO — Il mercato azionario ha vissuto un'altra seduta negativa. Le perdite non sono state così sensibili però come quelle di ieri. L'indice ha perduto lo 0,67% ma alcuni comparti hanno potuto iscrivere rispetto alle precedenti chiusure un lieve miglioramento. E' il caso dei bancari che progrediscono dello 0,14%, del commercio + 0,27 e dei cartai + 0,10. Flessioni invece si sono avute ancora per alcuni settori rappresentativi, quali l'assicurativo — 0,90%, i finanziari — 0,30, ma le perdite più incisive si sono avute per meccanici e chimici con — 1,40%.

L'attività non è stata molto consistente e gli scambi sono apparsi in lieve diminuzione rispetto alle precedenti riunioni e accentrati soprattutto sui valori principali. L'andamento riflessivo ha interessato anche le Sai che perdono l'1,69%; riescono invece a recuperare lievemente le Ras. Nei bancari attività discreta. Andamento debole invece per i finanziari dove si registrano flessioni che superano l'1,50% per le Ifi priv., per le Ifil risp., e soprattutto per le Pirelli e C. che perdono il 2,13%. Negativa anche la chiusura delle Cir ord. e risp.

Nel settore dei meccanici le Fiat e le Olivetti appaiono abbastanza resistenti. Le Montedison e il settore dei chimici hanno avuto un'altra limatura delle quotazioni (—2,70%). Debole anche il comportamento delle Snia. Comunque nel dopolistino, anche se gli scambi continuano a tenersi su livelli molto contenuti, la domanda sembra prevalere e i prezzi registrare un lievissimo miglioramento rispetto alla prima mattinata. Valori locali stabili. Il Comparto obbligazionario discretamente attivo.

Prezzo unico di chiusura delle Borse collegate: Snia o. 2980, r. 2900, r. n.c. 16.100; Sip 2010, r. 2110; Stet 2630, w. 735, r. 2545; Fiat 9190, p. 5330, r. 5400; Generali 90.950; Montedison 1580.

I CROLLI IN BORSA NON SPAVENTANO GESTORI DI FONDI

MILANO — I pesanti ribassi che hanno caratterizzato la Borsa nello scorso mese di ottobre non hanno spaventato, a quanto pare, i sottoscrittori dei «fondi». Da un'indagine effettuata dal «Sole-24 Ore», infatti, emerge che nelle giornate più nere del mercato azionario non si è verificato quanto si temeva, e cioè che l'ondata dei riscatti dovesse assumere proporzioni incontrollabili, tali da spingere i gestori a vendere non solo i titoli di Stato ma anche le azioni. In realtà, i primi dati provvisori sulla raccolta mostrano che la reazione dei risparmiatori è stata più composta ed equilibrata: dopo un paio di giorni di riscatti in crescita, il loro andamento è sotto controllo.

Ma c'è di più. Se non si fosse verificato il crollo di Piazza Affari e delle principali Borse internazionali nella seconda metà di ottobre, il saldo tra le nuove sottoscrizioni ed i rimborsi si sarebbe riavvicinato a valori positivi: nei primi quindici giorni del mese scorso, infatti, quasi tutte le principali società di gestione avevano registrato un miglioramento della raccolta ed una sensibile frenata dei riscatti, che in settembre avevano raggiunto la quota record di 2088 miliardi.

Il favorevole andamento dei fondi — a fronte del mercato azionario «impazzito» — ha consentito ai gestori di continuare ad acquistare azioni in Borsa.

SVILUPPO AZIENDE ACCORDO API E MEDIOCREDITO

TORINO — Il Mediocredito piemontese e l'Api Torino — associazione che rappresenta circa 1700 piccole e medie imprese della città e provincia — hanno stipulato una convenzione per finanziare a condizioni particolarmente convenienti i programmi di sviluppo delle aziende associate.

L'accordo è stato siglato oggi da Mario [illegible], presidente dell'Istituto regionale di credito a medio termine, e da Aurelio Cardella, presidente dell'associazione delle piccole e medie industrie.

La convenzione si inserisce nella politica di sviluppo dell'istituto, imperniata sul finanziamento alle piccole e medie imprese, a favore delle quali ha attualmente in essere finanziamenti per circa 1200 miliardi di lire con un incremento del 25 per cento rispetto all'anno scorso.

L'Api, da parte sua, ha inteso fornire ai propri associati uno strumento finanziario utile per affrontare la sfida tecnologica degli Anni 90. Il Mediocredito nei primi 9 mesi del 1987 ha ricevuto 1029 domande di finanziamento per un totale di [illegible] miliardi di lire con un incremento del 13,72 per cento rispetto ai primi 9 mesi del 1986.

Nell'ambito della strategia rivolta a un sempre miglior servizio offerto alle piccole e medie imprese, l'assemblea delle banche partecipanti, riunitasi presso la sede dell'Istituto, ha deliberato il raddoppio del fondo di dotazione che passa così da 20 miliardi e 200 milioni a 40 miliardi e 400 milioni.

r. e.

REDDITO FISSO A TORINO

Titoli	3/11	2/11
OBBLIGAZIONI		
Enel 81/88 indicizzato	100 70	100 70
Enel 82/89 indicizzato	101 20	104 30
Enel 82/89 II indicizzato	104	104
Enel 82/89 III indicizzato	105 40	105 40
Enel 82/89 IV indicizzato	106 90	106 90
Enel 83/90 I indicizzato	105 60	105 60
Enel 83/90 II indicizzato	103 80	103 80
Enel 83/90 III indicizzato	104 80	104 80
Enel 84/92 I indicizzato	105 10	105
Enel 84/92 II indicizzato	104 60	104 60
Enel 84/93 III indicizzato	105 20	105 20
Autostrade 6% 68/93 I	98	98
Autostrade 6% 69/89	93 20	93 20
Autostrade 7% 72/88	99 50	99 50
C.C. OO. PP. 5%	87 80	87 80
C.C. OO. PP. 5,5%	83	83
C.C. OO. PP. 6%	75 15	75 15
C.C. OO. PP. 7%	75 80	75 80
C.C. OO. PP. 6% 74	75 45	75 45
C.C. Int. St. 6% 69 III	88	88
C.C. Int. St. 6% 69 IV	94 20	94 20
C.C. Int. St. 6% 69 V	94 50	94 50
C.C. Int. St. 7% 70 I	93 40	93 40
C.C. Int. St. 7% 71 II	93 40	93 40
C.C. Aut. 7% 70 I	81 10	81 10
C.C. Aut. 7% 72 II	77 80	77 80
FF.SS. 6% 70	89	89
FF.SS. 7% 72 I	97 20	97 20
FF.SS. 7% 72 II	90	90
Amm. FF.SS. 7% 70	94 50	94 50
Amm. FF.SS. 72/88 7%	98 50	98 50
Amm. FF.SS. 83/90 I indicizz.	103 30	103 30
Amm. FF.SS. 83/90 II ind.	102 80	102 80
Amm. FF.SS. 84/92	103 30	103 30
Amm. FF.SS. 85/92 indicizz.	101	101
ICIPU conv. 6%	96 50	96 50
ICIPU 7% 71 I	90 50	90 50
IMI 68/88 XXVII	97	97
IMI 70/88 20° 7%	98	98
IMI 81/88 indicizzato	114	114
IMI 82/90 VII opz. indicizz.	107 80	107 80
IMI-CN 73/91 IV 7%	93	93
IMI-CN 75/90 V 10%	100	100
IMI-Aut. 68/88 I	82	82
IMI-Aut. 73/93 II 6%	82	82
Montedison 13,5% 79	171	171
Olet 73/88 cv 6%	84	84
Pacchetti 6%	88	88
Metalli 73/88 6%	95	95
Mittel 82/89 13%	104	104
Ist. S. Paolo To 5%	98	98
Ist. S. Paolo To 6%	78 30	77 80
Ist. S. Paolo s. conv. 6%	93	93
Ist. S. Paolo To 7%	93 30	92 30
S. Paolo OO. PP. 6% ex 5%	72 20	72 80
S. Paolo OO. PP. 6%	73 70	73 70
S. Paolo OO. PP. ECU 8%	127 50	127
S. Paolo OO. PP. 81 19° indic.	102	102
S. Paolo OO. PP. 81 21° indic.	101 50	101 50
S. Paolo OO. PP. 81 22° indic.	105 50	105 50
S. Paolo OO. PP. 81 23° indic.	102	102
S. Paolo OO. PP. 81 24° indic.	101 50	101 50
S. Paolo OO. PP. 82 25° indic.	100	100
Fond. Piemonte V.A. 6%	87 75	87 75
Fond. Piemonte V.A. 7% 74	80	80
Fond. P. V.A. OO.PP. 7% 74	87 95	87 95
CONVERTIBILI e con WARRANT		
Ass. Gen. 12% 81/88	1090	—
Benetton 6,50% 86/91	88	90
Castagnetti 13,5% 82/91	[illegible]	[illegible]
Cir 10% 85/92	98	98
Eridania 10,75% 85/90	102	102
Italgas 14% 82/88	340	340
Mediobanca 14% 82/88	2450	2500

Titoli	3/11	2/11
Medio Sabaudia 7% 88/98	74	74
Medio Sip 8% 86/91	87	88
Mira Lanza 14% 82/87	303	300
Pirelli 13% 81/91	—	—
Snia 10% 85/93	160	162
Stet 13,50% 83/88	108	107
TITOLI DI STATO		
C. Cr. Tes. ECU 13% 82/89	107	107
C. Cr. Tes. ECU 14% 82/89	106	106
C.C.T. ECU 11½% 83/90	107 20	107 20
C.C.T. ECU 11,25% 84/91	105	105
C.C.T. 1-11-87	—	—
C.C.T. 1-12-87	100	100
C.C.T. 1-1-88	100	100
C.C.T. 1-2-88	100 10	100 10
C.C.T. 1-3-88	100 05	100 05
C.C.T. 1-4-88	100 30	100 30
C.C.T. 1-5-88	100 40	100 30
C.C.T. 1-6-88	100 45	100 45
C.C.T. 1-8-88	100 60	100 50
C.C.T. 1-9-88	100 70	100 70
C.C.T. 1-10-88	101 35	101 35
C.C.T. 1-11-88	102 60	102 60
C.C.T. 1-11-88 II	98 40	98 40
C.C.T. 1-12-88	102 35	102 45
C.C.T. 18-12-88	98 30	98 40
C.C.T. 1-1-91	101 10	101 90
C.C.T. 17-1-91 II	98 20	98 20
C.C.T. 1-2-91	102 20	102 05
C.C.T. 18-2-91 II	98 10	98 10
C.C.T. 1-3-91	100 45	100 35
C.C.T. 19-3-91 II	97 70	97 70
C.C.T. 1-4-91	101	101
C.C.T. 1-5-91	101 20	101 20
C.C.T. 1-6-91	101	101
C.C.T. 1-7-91	100	100
C.C.T. 1-9-91	100	100
C.C.T. 1-10-91	100	100
C.C.T. 1-11-91	100 00	100 05
C.C.T. 1-12-91	99 60	99 50
C.C.T. 1-1-92	97	97 75
C.C.T. 1-2-92	96	95 70
C.C.T. 1-3-92	96	95 80
C.C.T. 1-3-95	92 15	92 15
C.C.T. 1-4-95	92 15	92 15
C.C.T. 1-5-95	92	91 75
C.C.T. 1-6-95	92	91 60
C.C.T. 1-7-95	93 50	93
C.C.T. 1-8-95	93 50	93
C.C.T. 1-9-95	93 40	93
C.C.T. 1-10-95	93 95	93 95
C.C.T. 1-11-95	94 90	94 70
C.C.T. 1-12-95	95	94 15
B.T.N. 12% 1-10-87	—	—
B.T.P. [illegible]	100 [illegible]	100 25
B.T.P. 1-2-88 12,50%	100 30	100 30
B.T.P. 1-10-88	101 65	101 65
B.T.P. 1-11-88	102	101 80

Cambi bancari

quotazioni informative bancondle - Milano

Dollaro Usa	1282,75-1283,50
Sterlina	2182,00-2200,00
Marco tedesco	729,00-740,00
Franco svizzero	883,50-895,50
Franco francese	217,50-219,00
Franco belga	35,30-35,33
Fiorino olandese	657,00-657,75
Scellino	104,65-105,10
Dracma	9,4450-9,4550
Peseta	11,05-11,07
Escudo	9,1250-9,1290
Yen	9,2550-9,2650
Ecu	1522,00-1528,00

LE AZIONI A TORINO

Titoli	3/11	2/11
ALIMENTARI		
Alivar	6900	6700
Eridania	3700	3700
Eridania risp	2370	2370
ASSICURATIVI		
Milano Ass.	25500	25300
Milano Ass. r. n.c.	14150	14100
C. Latina	11800	11800
C. Latina r. n.c.	4800	4800
Lloyd Adriatico	21000	20800
Lloyd Adriatico r.	10800	10900
Generali	90950	92200
Ras	41200	41500
Ras r.	19800	19800
Sai	19400	20000
Sai r.	12500	12500
Toro	21800	23000
Toro p.	15800	16000
Toro r.	12300	12000
BANCARI		
Banca Comm. Ital.	2600	2600
Banca C. Ital. r. n.c.	2500	2600
B. Naz. Agr.	4400	5300
B. Naz. Agr. p.	2300	2300

Titoli	3/11	2/11
B. Naz. Agr. r.	3000	3000
Banco di Roma	8000	8100
Credito Italiano	1800	1800
Credito Italiano r.	1800	1800
Interbanca	19000	19000
Interbanca p.	11000	10800
Mediobanca	209900	211500
N. Banco Ambr.	2475	2500
N. Banco Ambr. r.	1405	1400
CARTARI - EDITORIALI		
Burgo	11200	11000
Burgo p.	8300	8500
Burgo r.	11000	11000
Gruppo ed. Fabbri p.	1600	1600
CEMENTI - CERAMICHE		
Cement. di Augusta	4200	4200
Unicem	22250	22250
Unicem r. n.c.	11800	12000
CHIMICI - GOMME		
Italgas	2300	2300
Mira Lanza	32500	32500
Montedison	1580	1610
Montedison r. n.c.	805	828

Titoli	3/11	2/11
Pierrel	1050	1080
Pierrel r. n.c.	800	800
Saffa	7800	7800
Saffa r.	7500	7600
Saffa r. n.c.	5000	5000
Saiag	2030	2020
Saiag r.	1100	1100
Snia Bpd	2980	3039
Snia Bpd r.	2900	2900
Snia Bpd r. n.c.	1619	1650
Sorin	8300	8300
COMMERCIO		
Rinascente	4100	4100
Rinascente p.	2500	2600
Rinascente r.	2900	2900
Silos Genova	1000	1000
Silos r. n.c.	700	710
COMUNICAZIONI		
Alitalia	810	820
Alitalia p.	580	600
Autostrada To-Mi	10500	10700
Italcable	13900	13300
Italcable r. n.c.	12000	12000
Sip	2010	2030
Sip r. n.c.	2110	2130
FINANZIARI		
Bastogi Irbs	350	350

Titoli	3/11	2/11
Cir	3800	3800
Cir r.	3800	3900
Cir r. n.c.	1830	2000
Cofide	3800	3650
Cofide r. n.c.	1380	1380
Comau Finanziaria	3000	3050
Comau w.	47	47
Fineurop Galo	28200	28200
Fidis	7800	7800
Pozzi-Ginori	1500	1500
Pozzi-Ginori r.	1180	1180
Fiscambi	6700	6700
Fiscambi r.	2500	2500
Gim	6700	6700
Gim r. n.c.	2400	2400
Ifi p.	20000	20100
Ifil	4050	4100
Ifil r. n.c.	2080	2100
Isefi	1350	1500
Mittel	3100	3100
Pirelli & C.	4700	4700
Pirelli & C. r.	3300	3300
Pirelli	3800	3840
Pirelli r.	3800	3800
Pirelli r. n.c.	2300	2400
Sabaudia	1200	1200
Sabaudia r. n.c.	930	930
Saes	2900	2900
Saes r.	1030	1030
Serfi	5500	5700
Schiapparelli	554	554

Titoli	3/11	2/11
Sme	1720	1750
Smi	2000	2000
Smi r.	2000	2000
Sogefi	3850	3800
Stet	2630	2600
Stet risp.	2545	2520
Stet warrant	735	730
IMMOBILIARI		
Attività Immobiliari	4340	4380
I.p.I.	3800	3800
Risanamento	13000	13000
Risanamento r. n.c.	8400	8000
Sifa	2850	2850
Sifa r.	2900	3000
MECCANICI - AUTOMOBILISTICI		
Borle Lamet	5330	5330
Castagnetti	4850	4850
Fiat	9190	9270
Fiat p.	5330	5380
Fiat r.	5400	5418
Gilardini	15500	16000
Gilardini r. n.c.	12500	12500
Magneti Marelli	3300	3350
Magneti Marelli r.	3300	3300
Saes Getters p.	4100	4000
Tecnost	2100	2100
Olivetti	8080	8400

Titoli	3/11	2/11
Olivetti p.	5700	5600
Olivetti r. n.c.	4500	4500
Pininfarina	15000	15000
Pininfarina r.	14800	14800
Sasib	3500	3700
Sasib p.	3700	4000
Sasib r. n.c.	2500	2600
Westinghouse	32500	32500
METALLURGICI		
Dalmine	205	211
Talco Grafite	32000	32000
Teknecomp	1400	1400
Teknecomp r.	1000	1000
Valeo	6000	6000
TESSILI		
Benetton	12000	12000
Benetton w.	90	90
Cantoni	6700	6600
Cantoni r.	6700	6800
Fisac	4100	4100
Fisac r.	4100	4100
DIVERSI		
Acque Potabili	6400	6500
Ciga	3650	3700
Ciga r. n.c.	1730	1800
Pacchetti	142	145

LE AZIONI A MILANO

Titoli	3/11	2/11
ALIMENTARI		
Alivar	6800	6700
Bonifiche Ferr.	30500	31000
Buitoni	5250	5425
Buitoni r. n.c.	2550	2600
Eridania	3650	3700
Eridania r. n.c.	2250	2371
Perugina	4100	4120
Perugina r. n.c.	1300	1330
Zignago	4750	4700
ASSICURATIVI		
Alleanza Ass.	55000	56200
Alleanza r.	37900	38000
Assitalia	21790	21520
Ausonia	2357	2345
Milano Ass.	25530	25730
Milano Ass. r. n.c.	14280	14110
C. Latina	11800	11800
C. Latina r. n.c.	4840	4800
Generali	91400	92000
Italia Assicurazioni	18280	18270
L'Abeille	114800	114100
La Fondiaria	55000	55400
La Previdente	25000	25300
Lloyd Adriatico	21300	20800
Lloyd Adriatico r.	10820	10850
Ras	41180	41000
Ras r. n.c.	19750	19650
Sai	19810	19925
Sai r.	12570	12830
Toro	22500	22670
Toro p.	15450	15410
Toro r.	12210	12400
Unipol p.	21110	21070
BANCARI		
Banca Catt. Veneto	4200	4210
Banca C. Ven. r. n.c.	3880	3890
Banca Comm. Ital.	2550	2600
Banca C. Ital. r. n.c.	2470	2500
B. Agr. Milanese	9210	9309
Manusardi	1150	1167
B. Mercantile	8951	8951
Bna	6400	6440
Bna p.	2305	2300
Bna r. n.c.	1980	1985
Bnl r. n.c.	18100	18000
B. Chiavari	3900	3970
Banca Toscana	5040	5000
Banco Roma	8180	8015
Banco Lariano	3150	3100
Banco Napoli r.	18400	18480
B. Sardegna r.	10910	10900

Titoli	3/11	2/11
Credito Comm.	3815	3888
Cr. Fondiario	3935	3900
Credito Italiano	1800	1810
Credito Ital. r. n.c.	1600	1630
Cred. Varesino	3400	3400
Cr. Varesino r. n.c.	2120	2140
Interbanca	19450	19450
Interbanca p.	11000	11200
Mediobanca	208100	210000
Nba	2460	2460
Nba r. n.c.	1410	1400
CARTARI - EDITORIALI		
Binda	3035	3060
Burgo	11210	11160
Burgo p.	8311	8595
Burgo r.	11050	11010
Ed. Espresso	46750	46500
Fabbri p.	1615	1621
Mondadori	16000	16500
Mondadori p.	9490	9600
Mondadori r. n.c.	6640	7000
Poligrafici Ed.	5995	5995
CEMENTI - CERAMICHE		
Calp	2780	2700
C. Augusta	4180	4190
C. Merone	3610	3510
C. Sardegna	6440	6450
C. Siciliane	8800	8900
Cementir	2985	3012
Italcementi	97110	98000
Italcementi r. n.c.	52000	52500
Unicem	22000	22255
Unicem r. n.c.	11800	10600
CHIMICI - GOMMA		
Boero	4710	4710
Caffaro	836	840
Caffaro r.	880	904
F.M.C.	2930	2910
Farmitalia-Erba	9900	10000
Farmit-Erba r. n.c.	6150	6301
Fidenza Vet.	8160	8080
Italgas	2280	2300
Marelli Cavi	3245	3140
Marelli Cavi r. n.c.	1719	1750
Mira Lanza	31700	33400
Montedison	1580	1620
Montedison r. n.c.	806	829
Montefibre	1900	1933
Montefibre r. n.c.	1190	1190
Perlier	1600	1500
Pierrel	1490	1500

Titoli	3/11	2/11
Pierrel r. n.c.	713	820
Pirelli Spa	3885	3840
Pirelli Spa r.	3819	3800
Pirelli Spa r. n.c.	2385	2360
Recordati	7300	7300
Recordati r. n.c.	4050	4050
Rol	1745	1763
Rol r. n.c.	1525	1505
Saffa	7580	7810
Saffa r.	7500	7500
Saffa r. n.c.	5005	4950
Saiag	1920	1980
Saiag r. n.c.	1100	1100
Siossigeno	24000	23500
Siossigeno r.	21900	23000
Snia	2971	3040
Snia r.	2885	3040
Snia r. n.c.	1600	1610
Snia Fibre	1635	1648
Snia Tecnop.	5000	5081
Sorin Biom.	8300	8300
Ucs	n.r.	n.r.
Ucs r. n.c.	n.r.	n.r.
Vetreria Ital.	3065	3035
COMMERCIO		
La Rinascente	4050	4150
La Rinascente p.	2660	2510
La Rinascente r. n.c.	2880	2900
Silos Genova	1010	981
Silos r. n.c.	880	886
Standa	19490	10200
Standa r. n.c.	7000	7000
COMUNICAZ. - ELETTROTECNICI		
Alitalia	800	820
Alitalia p.	588	599
Ansaldo Tr.	4650	4705
Ausiliare	8170	8190
Autostrade To-Mi	10505	10700
Autostrade p.	1135	1135
Italcable	13900	14000
Italcable r. n.c.	11800	11700
Selm	1763	1825
Selm r.	1820	1851
Sip	2020	2030
Sip r. n.c.	2181	2140
Sirti	8132	8300
Sondel	675	675
Tecnomasio	1360	1361
FINANZIARI		
Acqua Marcia	667	660
Acqua Marcia r. n.c.	358	360
Ame Fin.	9850	9980
Bastogi	338	345
Bonif. Siele	28400	28100
Bonif. Siele r. n.c.	11850	11900

Titoli	3/11	2/11
Briosco	[illegible]	650
Buton	[illegible]	2550
Cam. Fin.	2195	2185
Cir	3785	3825
Cir r.	3785	3820
Cir r. n.c.	1930	1990
Cofide	3780	3830
Cofide r. n.c.	1340	1380
Comau	3010	3049
Comau w.	47	47
Editoriale	2930	2900
Eurogest	801	[illegible]
Eurogest r.	688	728
Eurogest r. n.c.	400	400
Euromobiliare	7600	7650
Euromobiliare r. n.c.	3200	[illegible]
F. C. Nord	19000	19000
Ferruzzi Ag. F.	1515	1540
Ferruzzi Ag. risp.	2600	2680
Fidis	7640	7700
Fimpar	1601	1600
Finarte	2581	2600
Fin Breda	7900	8000
Fineurop Galo	28500	28700
Finrex	1101	1210
Finrex r. n.c.	680	730
Fiscambi	8000	8810
Fiscambi r. n.c.	2510	2513
Gemina	1663	1680
Gemina r.	1572	1555
Gerolimich	119 50	119 75
Gerolimich r. n.c.	89 50	88 75
Gim	6560	6580
Gim r. n.c.	2488	2490
Ifi p.	20005	20290
Ifil	4045	4100
Ifil r. n.c.	2079	2120
Iniz. MeTa	9300	9450
Iniz. MeTa r. n.c.	4200	4250
Isefi	1565	1580
Italmobiliare	111800	112500
Italmobiliare r. n.c.	62700	62000
Mittel	3120	3140
Kernel	489	515
Partec. Finanz.	3850	3890
P. Fin. r. n.c. ex w.	1256	1251
Pirelli & C.	4600	4700
Pirelli & C. r.	3500	3800
Pozzi	1479	1490
Pozzi r. n.c.	1166	1166
Reggio Sole	3300	3430
Reggio Sole r. n.c.	2850	2850
Rejna	15100	15490
Rejna r. n.c.	10100	10100
Riva Finanz.	6460	6800
Sabaudia	1180	1200
Sabaudia r. n.c.	930	945
Saes	2000	1960
Saes r.	1030	1031
Saes gett. p.	4100	4170

Titoli	3/11	2/11
Schiapparelli	548	549
Serfi	[illegible]	5500
Setemer	11000	11100
Sifa	2930	2900
Sifa r. n.c.	2050	1990
Sme	1740	1760
Smi	2000	2006
Smi r.	1960	2000
Sogefi	3020	3060
So.pa.f.	2671	2680
So.pa.f. r. n.c.	1550	1480
Stet	2624	2656
Stet risp.	2540	2580
Stet warrant	760	740
Stet warrant Sip	405	420
Terme Acqui	2300	2350
Tripcovich	5700	5620
Tripcovich r. n.c.	4280	4260
IMMOBILIARI - EDILIZIA		
Aedes	8820	8820
Aedes r.	5650	5750
Attività Immobiliari	4310	4350
Calcestruzzi	8150	8300
Cogefar	5050	5100
Cogefar r.	2150	2180
Del Favero	4150	4200
Grassetto	13190	13400
Inv. Imm. I.	1000	1040
Inv. Imm. I. r.	2035	2140
Risanamento	13100	13000
Risanamento r. n.c.	9900	9480
Vianini	3030	3190
Vianini r. n.c.	2900	3000
Vianini Ind.	1310	1350
Vianini Lav.	3301	3400
MECCANICI - AUTOMOBILISTICI		
Aeritalia	3094	3100
Aturia	997	999
Aturia r. n.c.	460	470
Danieli & C.	5710	5800
Danieli & C. r. n.c.	2900	2995
Datacosystel	6290	6310
Faema	2400	2400
Fiar	12501	12300
Fiat	9130	9350
Fiat p.	5300	5448
Fiat r.	5410	5565
Fochi Filippo	1650	1770
Franco Tosi	16500	17800
Gilardini	14800	15500
Gilardini r. n.c.	11470	12475
Ind. Secco	1250	1296
Magneti M.	3290	3290
Magneti M. r.	3100	3290
Merloni	1400	1390
Necchi	2200	2295
Necchi r.	2270	2350

Titoli	3/11	2/11
Nuovo Pignone	4450	4480
Olivetti	8130	8350
Olivetti p.	5600	5740
Olivetti r. n.c.	4468	4579
Pininfarina	14850	15000
Pininfarina r.	14820	14820
Safilo	8200	8050
Safilo r.	7400	7500
Saipem	3030	3010
Saipem r.	3000	3000
Saipem r. w.	190	300
Sasib	3700	3750
Sasib p.	3700	3680
Sasib r. n.c.	2470	2470
Tecnost	2050	2070
Teknecomp	1400	1411
Teknecomp r. n.c.	1000	1010
Trafilerie	1040	1040
Valeo	6020	6030
Westinghouse	32200	32500
Worthington	1385	1380
MINERARI - METALLURGICI		
Cantier. Metall. Ital.	3710	3710
Dalmine	200	205
Falck	5180	5250
Falck r.	5100	4810
La Metalli Ind.	870	860
Maffei	3240	3200
La Magona	5400	5500
TESSILI		
Benetton	11900	12000
Benetton w.	89 75	90
Cantoni	6650	6860
Cantoni r.	6800	6700
Cucirini	1800	1850
Eliolona	3100	3100
Fisac	4100	4000
Fisac r.	4200	4200
Linificio	1750	1800
Linificio r. n.c.	1595	1594
Marzotto	4980	4860
Marzotto r.	4640	4790
Marzotto r. n.c.	3845	4245
Olcese Veneziano	2950	3000
Rotondi	17300	17400
[illegible]	9855	10010
Zucchi	3890	3910
DIVERSI		
Acq. De Ferrari	4420	4400
A. De Ferrari r. n.c.	2180	2200
Acque Potabili	6430	6450
Ciga	3640	3685
Ciga r. n.c.	1750	1736
Jolly Hotel	12810	12810
Jolly Hotel r.	12700	12800
Pacchetti	141	145

Temperatura a Torino ore 12 +13 TEMPO PREVISTO: cielo sereno o poco nuvoloso. Venti: deboli. Visibilità: discreta. Temperatura: in diminuzione. Tendenza del tempo: senza notevoli variazioni.

Regioni ore 12

Aosta	+10
Alessandria	+13
Asti	+14
Cuneo	+16
Novara	+13
Vercelli	+12
Genova	+16
Imperia	+20
Savona	+18

STAMPA SERA
spettacoli

In Italia ore 7

Venezia	+ 7
Milano	+ 7
Bologna	+ 9
Ancona	+11
Roma	+19
Napoli	+19
Bari	+13
Reggio C.	+18
Palermo	+20
Cagliari	+12

All'estero ieri

Atene	+ 9	+14
Berlino	+ 8	+10
Bruxelles	+ 3	+13
Buenos Aires	+18	+24
Ginevra	+10	+14
Lisbona	+14	+18
Londra	+ 7	+11
Mosca	— 4	+ 5
New York	+ 7	+18
Parigi	+11	+15
Tokyo	+13	+14

ADUA / «Casanova al Castello Dux» e «Il valzer del caso»

TORINO INVENTA LA DOPPIA SERATA

Da stasera due prove d'attori con un programma che prevede il primo spettacolo alle 20,45 nella Sala 400 ed il secondo alle 23 nella Sala conferenze dopo una breve pausa

Nella più grande delle sale dell'Adua il Gruppo della Rocca presenta la sua seconda produzione '87-'88, con la compagnia ridotta e concentrata in due soli elementi, impegnati nella rappresentazione d'una novità.

Che Casanova al Castello Dux sia andato in scena per la prima volta esattamente un anno fa a Vienna e che nella versione di Jörn Scheli noi possiamo già vederlo oggi, depone in favore della tecnica collettiva di lavoro del Gruppo. Non c'è infatti in questa compagnia una rigida e incolta divisione dei compiti. Tutti s'impegnano a scoprire in se stessi o altrove le proposte che saranno poi vagliate insieme.

Nel caso particolare si tratta di due atti del commediografo di origini cecoslovacche e tedesche Karl Wittlinger, il quale si sofferma su un periodo della vita di Casanova che di per sé non appassiona troppo biografi e lettori. E' il periodo della vecchiaia consumato in una mediocre collaborazione di bibliotecario in un maniero boemo, nel freddo del paese e del cuore.

E' per la verità il medesimo periodo che ha suggerito a Federico Fellini nel suo *Casanova* immagini difficilmente eguagliabili, dove lo scolorire dei sentimenti e delle idealità trapassa con bellissima intuizione nell'appannarsi dei colori in favore di grigi spenti, di neri funerei. Nulla da stupirsi se i costumi di Zaira de Vincentiis seguiranno quest'inconsapevole indicazione.

Alla ribalta troviamo il signore veneziano colmo di livore contro la marmaglia che lo perseguita con scherzi pesanti e non crede né alle sue avventure erotiche né ai suoi viaggi arditi, che con stanchezza va documentando sulle pagine delle *Mémoires*. Quando la guardarobiera esita a portargli da mangiare nella stanza dove si asserraglia bilioso, Casanova replica con fattanza che ci fu un tempo quando rappresentava un onore subire delle maldicenze per conto suo.

In realtà il vecchio cavaliere chiede soltanto uno schermo per la protezione dei suoi ricordi.

La guardarobiera Sophie, persa nel ricordo d'un amore mai riposto, funziona terribilmente bene intenzioni. Sennonché una volta si addormenta lasciandolo perplesso e un'altra volta magari s'incaponisce nel suggerire particolari che per un attimo il turbano stranamente.

Matura a poco il convincimento che ci sarà un'ultima occasione di gioire, un estremo abbraccio nel piacere concreto della propria esistenza. Invece, quando Casanova ha ormai dimenticato la scena della seduzione di Sophie nelle mansarde, ecco che si spegne sulla parola «sensi».

Giselda Bein e Mario Mariani per il «Gruppo Della Rocca»

Per la guardarobiera non esiste neppure la possibilità di sapere come sarebbe andata a finire l'avventura (*«Non so mica leggere il francese!»*).

Il regista Dino Centola taglia la battuta conclusiva accusandola a torto di intellettualismo. Ma tutto il copione (e di conseguenza lo spettacolo) è intriso d'una sofisticheria sottile che la regia e la scenografia di Piroux Galdo esprimono con elegante competenza. Affascinante l'inquadratura iniziale che svela i contorni del castello, coglie un'orchestra lontana di donna, si culla nel dolce ritornello d'un pianoforte.

Mario Mariani concede al Casanova i tratti iniziali di un'enfasi che poi a poco a poco giustamente spegnerà nel sospiro e nella nostalgia; Giselda Bein offre repliche ingenue e imprevedibili all'argomentare irriducibile di Casanova (peccato che una vestizione da intendere forse in termini simbolici ne appesantisca la padronanza negli ultimi quadri).

Per Casanova e per Sophie, cioè per Mariani e Bein, l'operazione riesce unicamente a prezzo d'un dispendio di fantasia.

GRUPPO DELLA ROCCA E MAGO POVERO

Due spettacoli per due prove d'attori da stasera all'Adua. Ma anche l'avvio di una nuova formula che prevede un doppio programma: alle 20,45 nella Sala 400 il Gruppo della Rocca dà Casanova al Castello Dux con Mario Mariani e Giselda Bein, nella Sala Conferenze alle 23 il Teatro Magopovero dà il valzer del caso con Lorenza Zambon e Giovanni Todescato. Si passa dall'una all'altra sala con una breve pausa, si impara ad assumere le prese con dosi massicce. Vedremo al termine di questa settimana se le repliche ne l'esperimento avrà funzionato vincendo la ritrosia dei torinesi.

Per assistere a *Il valzer del caso* nella Sala delle Conferenze, quale migliore indicazione che affidarci alla sorte?

La gentile mascherina offre al trenta spettatori (non uno di più) una carta da gioco.

Il posto attorno a una tavola rotonda sarà determinato dalla coincidenza della carta scelta con quella che enigmaticamente attende davanti alla nostra sedia. Può anche capitare di finire troppo vicini ai due personaggi, ma non sarebbe corretto dire di più.

Di sicuro il regista Luciano Nattino non ha lasciato dormire il copione di Victor Haim, ricetta per l'Italia, nelle pieghe d'una rappresentazione sarcastica ma anche rassicurante.

Al contrario vedere e seguire fisicamente il travaglio di un'anima femminile che si presenta al maschio giudice d'una sorta di angelo, esalta la funzione teatrale delle pagine ricche di sorprese e di cattiverie.

E' dunque successo che una Donna, schiantatasi con l'auto a 200 all'ora uscendo da una festa modana, si presenti compunta all'esame dell'Angelo.

Poiché viviamo una civiltà molto modesta, anche questo esame non andrà oltre la tecnica dei quiz per le assunzioni. Con la differenza che in nessun modo conosceremo mai le regole che vagliano i nostri interventi. O meglio gli interventi della Donna, che viene semplicemente invitata a riferire della propria vita.

Se raggiungerà la classica quota 101 godrà dei verdi pascoli del cielo. Altrimenti sarà la dannazione eterna, con la prospettiva del buio, del gelo, dei topi che le escono dal sesso vuoto.

Stalli paurosi di 20-30 punti in avanti o indietro mettono a dura prova la resistenza della particolarissima candidata.

Un'indicazione forse non sbagliata consisterebbe nel raccontarsi con distacco e nell'immaginarsi senza preconcetti; se ad esempio l'Angelo incrudelisce e l'antagonista lo trova orribile, ecco che un regalo di 3 punti costituisce l'indicazione pertinente. Al tempo stesso le banalità come *«gli uomini sono tutti dei porci»* rischiano di mandare la Donna nell'inferno segnato dallo zero.

Nulla da stupirsi se le regole del gioco fatale sfuggono alla signora e al pubblico. Del resto la vita in sé non è che un'accozzaglia di azioni ed esperienze senza nesso. Diceva appunto Samuel Beckett: *«Visto che si gioca così... giochiamola così»*. O, per aderire all'invito di Haim, ricordiamoci che la vita è un mediocre giro di valzer.

Il testo mostra una sola debolezza, nell'anticipare troppe volte la fine della Donna. Per il resto ci regala una figlia eco dell'esistenzialismo più educato, della dannazione più corretta. Molto dipende dall'allestimento che non deve caricarsi troppo di significati simbolici. Siamo in trenta intorno a un tavolo rotondo, vediamo gli interpreti sudare. Impossibile cadere nella retorica.

Molta della tensione dipende dal disinvolto impianto scenico di Maurizio Agostinetto per la regia di Luciano Nattino, non nuovo al successo con il Magopovero. Se Giovanni Todescato come Angelo è impeccabile nella placida rigidità di impiegato del caso, tuttavia non gli avremmo unito il minimo connotato sadico e sadistico. Lineare anche l'apporto tecnico e psicologico di Lorenza Zambon, che ricerca con la nostra medesima perplessità il giudice, o il codice almeno di quell'inafferrabile corte celeste.

Ma quando beve troppa aranciata potrebbe lasciarsi andare. Alticcia o no, al 99 % non scalerà le vette del paradiso. Il bere malamente sarebbe una ribellione all'ineluttabile.

Piero Perona

Lorenza Zambon e Giovanni Todescato per il «Magopovero»

CRITICA ★★★★★ ECCEZIONALE ★★★★★ PUBBLICO
★★★★ SUCCESSO ★★★★
★★★ CONSENSI ★★★
★★ DISCORDI ★★
★ SCARSO ★

questa sera al cinema

Lunedì lire 3500/4000
Da martedì a domenica lire 5500 i feriali
(riduzione del 50% agli under e del 30% ad enti dopolavoristici circoli Arci ecc.)

PRIME VISIONI

ADUA 200
corso G. Cesare 67 Tel. 856.521

Full metal jacket, di Stanley Kubrick, con Matthew Modine, Adam Baldwin, Vincent D'Onofrio (Usa-Colori) — Diciassette giovani e il loro calvario: dai campi di addestramento al truce inferno del Vietnam. Viet. 18.
Ore 16; 17,30; 20; 22,30 — Drammatico ★★★/★★★

ADUA 400
corso G. Cesare 67 Tel. 856.521

Vedi teatri.

AMBROSIO
corso V. Emanuele 52 Tel. 547.057

Le streghe di Eastwick, di George Miller, con Jack Nicholson, Susan Sarandon, Michelle Pfeiffer e Cher (Usa-Colori) — Se tre donne che vogliono evocare un uomo piacevole, vi riescono, si tratta necessariamente di tre streghe e del diavolo? Commedia
Ore 15,20; 17,40; 20; 22,20 — ★★★/★★★★

AMBROSIO PICCOLO
corso V. Emanuele 52 Tel. 547.057

007 Zona pericolo, di John Glen, con Timothy Dalton, Maryam d'Abo, Joe Don Baker, Art Malik (Gran Bretagna-Colori) — Il nuovo James Bond alle prese con un killer donna e un diabolico piano del KGB. Avventuroso
Ore 15,10; 17,35; 20; 22,25 — ★★/★★★★

ARLECCHINO
corso Bernardino 22 Tel. 587.190

Accadde in Paradiso, di Alan Rudolph, con Timothy Hutton, Kelly McGillis (Usa-Colori) — Due anime s'incontrano in Paradiso e s'innamorano, ma quella di lei deve ancor nascere. Quando nasce, lui torna sulla Terra. Fantastico
Ore 16,30; 18,40; 20,35; 22,30 — ★★/★★★

CAPITOL
via San Dalmazzo 24 Tel. 540.695

Ultimo minuto, di Pupi Avati, con Ugo Tognazzi, Lino Capolicchio, Nick Novecento, Giago Abatantuono (Italia-Col.) — Marpione del calcio è richiamato, tra scandali e polemiche, per salvare la sua squadra dalla retrocessione. Drammatico sportivo
Ore 15,55; 18,10; 20,20; 22,30 — ★★★/★★★

CENTRALE
via C. Alberto 27 Tel. 540.119

L'intervista, di Federico Fellini, con Marcello Mastroianni, Anita Ekberg, Eva Grimaldi (Italia-Colori) — Autobiografia (e buona parte immaginaria) del regista e della sua vita nel cinema, dai primi contatti a oggi. Commedia
Ore 15,10; 16,20; 20,30; 22,30 — ★★★/★★★

CHARLIE CHAPLIN 1
via Garibaldi 22/E Tel. 545.912

Gli occhiali d'oro, di Giuliano Montaldo, con Philippe Noiret, Rupert Everett, Valeria Golino, Stefania Sandrelli (Italia-Colori) — Due diversità: un medico omosessuale e uno studente ebreo nella Ferrara fascista del '38. Drammatico
Ore 15,10; 16,20; 20,30; 22,40. Ultimi giorni — ★★/★★★★

CHARLIE CHAPLIN 2
via Garibaldi 22/E Tel. 545.248

Soldati - 365 all'alba, di Marco Risi, con Massimo Dapporto, Alessandro Benvenuti, Agostina Belli (Italia-Colori) — Un anno di vita in caserma. Psicologie che si scontrano, solitudine, situazioni tristi e grottesche. Viet. 14. Drammatico
Ore 15,55; 18,10; 20,25; 22,40. Ultimi 2 giorni — ★★/★★★

CRISTALLO
via Cesare Battisti 9 Tel. 650.71.80

La bamba, di di Luis Valdez, con Lou Diamond Phillips, Rosana De Soto, Elizabeth Peña (Usa-Colori) — Il cantante orfano messicano Ritchie Valens lancia «la Bamba» a tempo di rock e muore giovanissimo. Non vietato. Musicale
Ore 15,50; 18,10; 20,20; 22,30. — ★★/★★★★

DORIA
via Cremona 6 Tel. 542.822

Occhi Cleme (Occhi neri), di Nikita Michalkov, con Marcello Mastroianni, Elena Solonova, Silvana Mangano (Italia-Colori) — Romano sposa una donna russa. Perde tutto, diventa cameriere, s'innamora di una russa. Drammatico
Ore 15,40; 17,50; 20; 22,25 — ★★★★/★★★★

ELISEO GRANDE
piazza Solferino Tel. 447.5241

Full metal jacket, di Stanley Kubrick, con Matthew Modine, Adam Baldwin, Vincent D'Onofrio (Usa-Colori) — Diciassette giovani e il loro calvario: dai campi di addestramento al truce inferno del Vietnam. Viet. 18. Drammatico
Ore 15; 17,30; 20; 22,30 — ★★★/★★★

ELISEO BLU
piazza Solferino Tel. 447.5241

La piccola bottega degli orrori, di Frank Oz, con Rick Moranis, Vincent Gardenia, Ellen Greene (Usa-Colori) — Avventure di un fioraio, del suo timido aiutante e di una pianta carnivora, perlante e affamata: Dolby stereo. Commedia
Ore 15,10; 17; 18,50; 20,40; 22,30 — ★★★★/★★★

ELISEO ROSSO
piazza Solferino Tel. 447.5241

La casa dei giochi, di David Mamet con Lindsay Crouse, J. Mantegna, Mike Nussbaum (Usa-Col.) — Scrittrice crede di sfruttare l'arte di bidonista del simpatico Mike per pubblicare senza fatica un bestseller (ma si sbaglia). Commedia drammatica
Ore 16; 18,10; 20,20; 22,30 — ★★★★/★★★

FIAMMA
corso Trapani 57 Tel. 272.057

L'ultimo imperatore, di Bernardo Bertolucci, con J. Lone, Joan Chen, P. O'Toole, R. Sakamoto (Usa-Italia-Col.) — La storia di Pu Yi, proclamato imperatore a tre anni, per due volte sul trono, fanno carcerato e giardiniere nella Cina rossa. Drammatico
Ore 15,45; 18,55; 22 — ★★★/★★★

GIOIELLO
via C. Colombo 31 Tel. 500.780

Ricercati: ufficialmente morti, di Walter Hill, con Nick Nolte, Powers Boothe, Maria C. Alonso (Usa-Col.) — Due amici, l'uno difende la legge e l'altro piazza droga. Duello in vista nel Messico d'oggi: hanno persino la donna in comune. Poliziesco
Ore 16,30; 18,30; 20,30; 22,30 — ★★★/★★★★

IDEAL
corso Secondo 4 Tel. 531.43.18

Robocop, di Paul Verhoeven, con Peter Weller e Nancy Allen (Usa-Colori) — In una Detroit prossimo futuro la criminalità dilaga, ma ecco un poliziotto straordinario. E' incerto però se sia un uomo o sia una macchina. Non vietato. Poliziesco
Ore 16,30; 18,30; 20,30; 22,30 — ★★/★★★★

KING KONG CINESTUDIO
via Po 21 Tel. 636.76.83

Qualcosa di travolgente, di Jonathan Demme, con Jeff Daniels, Melanie Griffith, Su Tissue (Usa-Colori) — Yuppie viene conquistato da una donna ambigua e sexy che cambia identità ed è minacciata da qualcuno... Avventuroso
Ore 16,20; 18,25; 20,30; 22,35 — ★★★/★★★

LILLIPUT
via XX Settembre 19 bis Tel. 537.100

Appuntamento al buio, di Blake Edwards, con Kim Basinger, Bruce Willis (Usa-Colori) — Giovane dirigente alle prese con una ragazza che non deve assolutamente bere. Lei beve e ne combina di tutti i colori. Commedia
Ore 16,10; 17; 18,50; 20,40; 22,30 — ★★/★★★★

LUX
Galleria S. Federico Tel. 541.282

Beverly Hills Cop. II, di Tony Scott, con Eddie Murphy, Judge Reynhold (Usa-Colori) — Ritorna in California da Detroit lo spaccone poliziotto di colore che non ha certo paura d'affrontare la «criminale» ex signora Stallone Poliziesco
Ore 15,55; 18,10; 20,20; 22,30 — ★★/★★★★

NAZIONALE
via Pomba 7 Tel. 510.250

Chiuso per ristrutturazione dei locali.

OLIMPIA 1
via Arsenale 31 Tel. 532.448

L'ultimo imperatore, di Bernardo Bertolucci, con John Lone, Joan Chen, Peter O'Toole, R. Sakamoto (Usa-It.-Col.) — La storia di Pu Yi, proclamato imperatore a tre anni, per 2 volte sul trono, fanno carcerato e giardiniere nella Cina rossa. Drammatico
Ore 15,45; 18,55; 22 — ★★★/★★★

OLIMPIA 2
via Arsenale 31 Tel. 532.448

Who's that girl, di James Foley, con Madonna, Griffin Dunne (Usa-Colori) — Yuppie prossimo al matrimonio deve scortare per poche ore una ragazza uscita di prigione. Lei però vuole vendicarsi di chi l'ha fatta condannare. Commedia
Ore 14,50; 16,45; 18,40; 20,35; 22,30 — ★★/★★★★

REPOSI
via XX Settembre 15 Tel. 521.496

The untouchables - Gli intoccabili, di Brian De Palma, con Robert De Niro, Sean Connery, Kevin Costner (Usa-Colori) — Nell'America del proibizionismo quattro incorruttibili poliziotti debbono incastrare il gangster Al Capone. Drammatico
Ore 15,30; 17,50; 20,10; 22,30 — ★★★/★★★★

ROMANO
Galleria Subalpina Tel. 510.148

Full metal jacket, di Stanley Kubrick, con Matthew Modine, Adam Baldwin, Vincent D'Onofrio (Usa-Colori) — Diciassette giovani e il loro calvario: dai campi di addestramento al truce inferno del Vietnam. Viet. 18. Drammatico
Ore 16; 17,30; 20; 22,30. — ★★★/★★★★

STUDIO RITZ
via Acqui 2 Tel. 536.331

Gli occhiali d'oro, di Giuliano Montaldo, con Philippe Noiret, Valeria Golino, Stefania Sandrelli (Italia-Colori) — Due diversità: un medico omosessuale e uno studente ebreo nella Ferrara fascista del '38. Drammatico
Ore 16,30; 18,30; 20,30; 22,30 — ★★/★★★

VITTORIA
via Roma 334 Tel. 511.788

Il siciliano, di Michael Cimino, con Christopher Lambert, John Turturro, Terence Stamp, Barbara Sukowa (Usa-Colori) — La vita del bandito Giuliano ricostruita all'americana da un regista eccezionale nei successi e negli insuccessi. Drammatico
Ore 15,40; 17,55; 20,10; 22,25 — ★/★★★★

ZETA D'ESSAI
via Cellerina 19 Tel. 748.2987

Giulia e Giulia, di Peter Del Monte, con Kathleen Turner, Sting (Italia-Colori) — Una donna vive due personalità: vedova angosciata e moglie insoddisfatta. Ucciderà l'amante del tempo reale. V. 14. Drammatico
Ore 20,30; 22,30 — ★★/★★★

PROSEGUIMENTI

AMBRA
via C. Balbo 17 Tel. 287.167

Scuola di ladri 2, di Neri Parenti, con Paola Villaggio, Massimo Boldi, Florence Guerin, Enrico Maria Salerno (Italia-Colori) — Tornano i ladri pasticcioni. Stavolta il furto è in crociera Comico
Ore 20,30; 22,30 — ★/★★★★

FARO
via Po 30 Tel. 832.214

Proiezioni private soci
Cineclub «Il Pungolo»
Ap. 18. Film: 18,30; 21,15

FORTINO
via Cigna 47 Tel. 460.940

Chiuso per riposo.

MASSAUA
piazza Massaua 9 Tel. 798.900

Vedi teatri.

NUOVO ODEON
via Venaria 6 Tel. 748.2362

Chiuso per riposo

SELENE D'ESSAI
corso Belgio 83 Tel. 874.171

L'amico della mia amica di Eric Rohmer, con Emmanuelle Cheulet, Eric Viellard (Francia-Colori) — Da Venezia il sesto episodio della serie «Commedia e proverbi» dove sono di scena amicizia, dubbi e infedeltà, trattati con ironia. Commedia
Ore 20,30; 22,30 — ★★★★/★★★

LUCI ROSSE

ALESSANDRA (via Bacchi 18, tel. 511.293)
Ultima voglia sulle labbra, Lisa Deleuze (Usa 1987). Ore 14,05; 15,25; 16,45; 18,10; 19,35; 21; 22,35.

ARCO PUBERCAT (c. P. Oddone 31, tel. 484.621)
Marina umida d'amore e Assi piacere, Marina Frajese, Amber Lynn, Jamie Gillis (1ª visione). Col. Apertura 15, ultimo 22,30.

CINECLUB (v. Fr. Calandra 18)
Sex Sidavin, Dalle 14,30 alle 23. Novità assoluta. Ingresso riservato ai soci.

HOLLYWOOD (c. Regina Margherita 166, t. 521.5440)
Orgia libera e Desideri bestiali di Karin, con Karin Schubert. Col. No stop dalle 10 alle 2 (Ult. 24).

MAFFEI (via P. Tommaso 8, tel. 655.034)
Provocazione carnale (Animal play), Jessica Lane, Tommy Price. Colori. Ap. 14,30, ultimo 22,30.

MANON (largo Giulio Cesare 105, tel. 237.874)
Gelida di voglia, Colori. Ap. 15 Ult. 22,30.

METROPOL (via Principe Tommaso 6, tel. 650 54.70)
Marilyn my love con Olinka, Gabriel Pontello. Col. Ap. 14,30 ult. 22,30.

MILANO BOY DU BOXE (via Milano 8, tel. 530.265)
Glamour parade: **Hot feeling (Twilight pink)**. Con Veronica Hart, Richard Bolla, Tiffany Clark (Usa 1987); **Trenta ovalli dare**. Novità. Non stop dalle 9 all'1. Ult. ore 23,30.

PRINCIPE (v. Pr. d'Acaja 45, t. 749.6951)
Hot seduction diamond e Amore in vendita, novità. Ap. 15, ult. 22,30.

REGINA (c. Reg. Margh. 123, t. 530.888)
American sex fever, (Usa), Samantha Fox; **Body Play** (Usa), Samantha Fox, Vanessa Del Rio. Colori. Ap. ore 10; ult. 22,30. Commento.

ROMA BLUE (v. S. Donato 40, t. 487.766)
Bocca bianca bocca nera, con Ajita Wilson, Marina Lotar, Gabriel Pontello. Colori. Ap. ore 15; ult. 22,30. Ingresso L. 3500.

SPEZIA (via Pisa 170, tel. 695.5617)
Marina, corpo da possedere, con Marina Frajese (novità). Ap. ore 15; ult. 22,30.

TORINO (v. Bucchi 9, tel. 532.353)
China Lee e le lanciatrici insaziabili, con China Lee, Desirée Lane. Ap. ore 10; ult. 22,30. No stop.

VITTORIO VENETO (piazza Vittorio Veneto 5, tel. 671.642)
Io una donna... le mie bestie e il mistero sulla bocca. Col. No stop dalle 14 alle 24.

ALTRE VISIONI

AGNELLI (v. Paolo Sarpi 117, tel. 612.136)
Oggi chiuso.

ARALDO (v. Chiomonte 3, tel. 831.764)
Oggi chiuso.

CIGNO (via Nizza 56, tel. 687.668)
Round Midnight (A mezzanotte circa), versione originale inglese. Ore 20; 22.

FILADELFIA (via Tenaro 30, tel. 262.16.85)
Oggi chiuso.

TEATRO STABILE TORINO
STAGIONE ABBONAMENTI 1987/88
SONO ANCORA A DISPOSIZIONE ABBONAMENTI PER LE 6 PRIME AL TEATRO ALFIERI
PRESSO BIGLIETTERIA T.S.T.
Via Rossini 18
Tel. 557.0240 - 544.562
(Orario: 10-19)

SALA VALENTINO
NUOVO PROGETTO PRIMA STAGIONE TEATRALE 1987-88
ABBONAMENTO A 7 SPETTACOLI a scelta su 11 - L. 56.000
I DIALOGHI DELLE CARMELITANE
LA MANDRAGOLA
GLI ACCIDENTI DI COSTANTINOPOLI
TRAPPOLA PER TOPI
PROCESSO PER RAGIONE
SCIANTOSA PARANOICA
I FISICI
CHI RUBA UN PIEDE È FORTUNATO
IL CIRCO DELLA DONNA BARBUTA
PISANDELLO UNO E DUE
STRINGIMI, O DONNA FORTE
Prenotazioni C. d'Azeglio 17

Teatro Nuovo Torino
Stagione di balletto 1987-88
Inaugurazione con il
TEATRO DELL'OPERA DI ROMA
12-13-15 novembre
«Il lago dei cigni»
14-16 novembre
«Anjuta»
con
EKATERINA MAXIMOVA
VLADIMIR VASSILIEV
ABBONAMENTO
«IL GESTO E L'ANIMA»

TEATRO MASSAUA
Piazza Massaua 9 - Tel. 795.803
PIU' DI 20.000 SPETTATORI HANNO APPLAUDITO
GIPO
in
TURIN BEL CHEUR
Questa sera ore 21,15
ULTIMA SETTIMANA